

# التقرير الإقتصادي السنوي ٢٠١٠

حول الدول الأعضاء بمنظمة المؤتمر الإسلامي

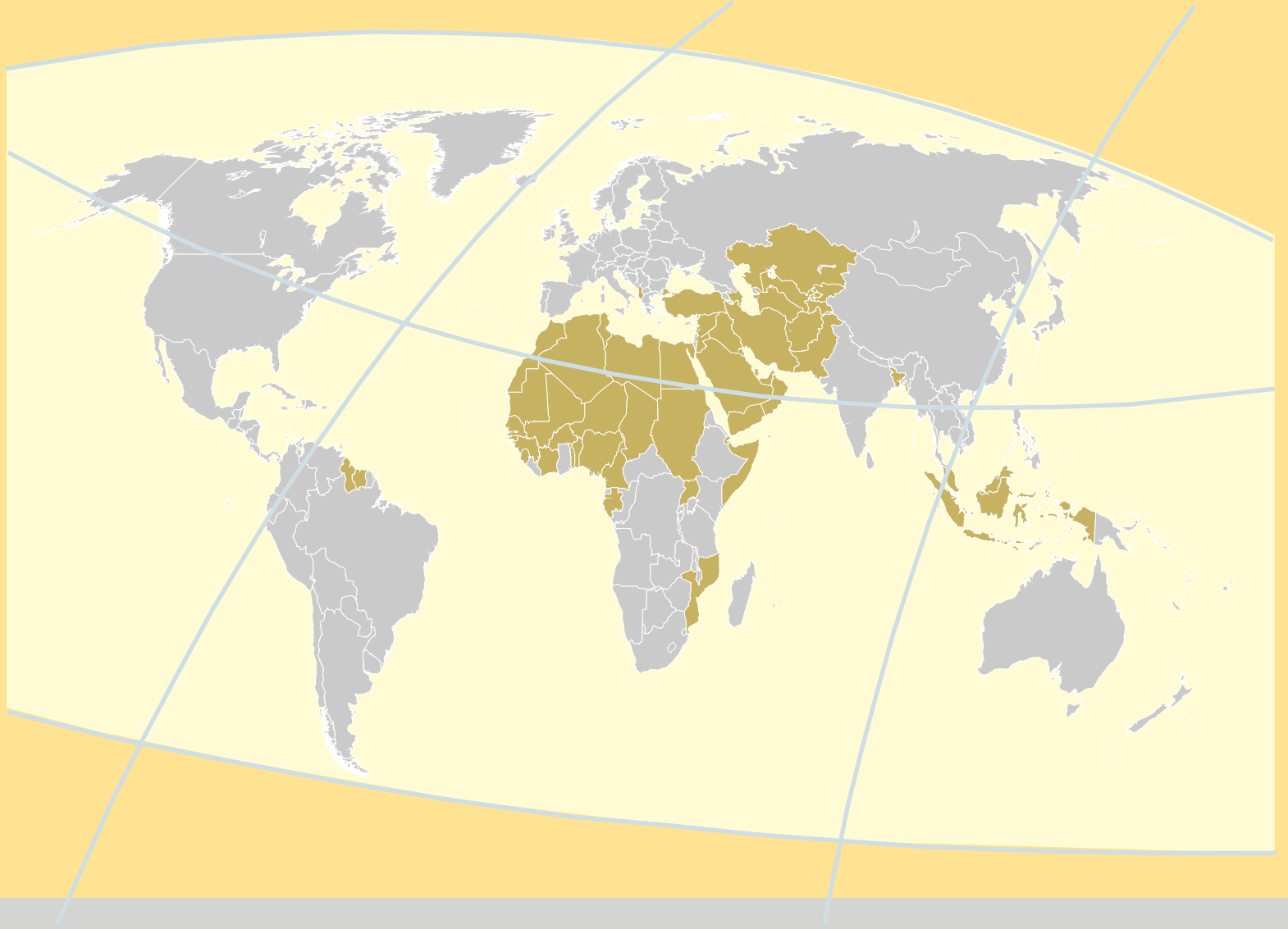

منظمة المؤتمر الإسلامي

مركز الأبحاث الإحصائية والإقتصادية والإجتماعية والتدريب  
للدول الإسلامية

# التقرير الإقتصادي السنوي حول البلدان الأعضاء في منظمة المؤتمر الإسلامي ٢٠١٠



مركز الأبحاث الإحصائية والإقتصادية والإجتماعية والتدريب للدول الإسلامية  
(مركز أنقرة)

٢٠١٠ مركز الأبحاث الإحصائية والإقتصادية والإجتماعية والتدريب للدول الإسلامية (مركز أنقرة)

Attar Sokak, No. 4, G.O.P., 16700  
Ankara, Turkey

Telephone +90 312 468 61 72  
Internet www.sesric.org  
E-Mail pubs@sesric.org

## حقوق النشر

خلال مرحلة المعالجة والإعداد تم استخدام أعلى المقاييس من قبل مركز أنقرة للتحقق بأقصى حد ممكن من دقة البيانات المضمنة في هذا العمل. فالتسميات والمعلومات الأخرى المضمنة في أيّ من الأقسام والأشكال التوضيحية لا تعكس أي حكم من طرف مركز أنقرة فيما يختص بأي كيان ما؛ علاوة على ذلك، أنه يرفض تحمل أي مسؤولية لأي نوع من أنواع الجدل السياسي الذي قد ينشب مستخدماً البيانات والمعلومات المقدمة في هذه الطبعة. الحدود والأسماء المبيّنة في الخرائط الواردة في هذه الطبعة لا تقتضي أي شكل من أشكال الإعتراف الرسمي أو القبول من طرف مركز أنقرة.

تخضع المادة المقدمة في هذه الطبعة لقانون حقوق الطبع والنشر. وبناءً على حقوق الطبع التي يدعيها وبقدر ما يشجع على توزيع ونشر مطبوعاته بين جميع الدوائر المهمة، ويعطي الأذن بتصفح، نسخ، ونقل وطبع مواده، يرجو مركز أنقرة الإسناد الواضح إلى المواد المضمنة في منشوراته في البحوث العلمية وما يشابهها من الأعمال حين الرجوع العلمي إليها، مشترطاً عدم استخدامها بأي شرط من الشروط للأغراض التجارية.

يرجى للحصول على الإذن لإنتاج أو إعادة طبع أي قسم من هذا البحث إرسال طلب بذلك مع تقديم المعلومات الكاملة إلى دائرة النشر على العنوان الوارد أعلاه.

جميع الإستفسارات حول الحقوق والإذن يجب إرسالها إلى دائرة النشر بمركز أنقرة بواسطة العنوان الوارد أعلاه.

ISBN: 978-975-6427-22-4

تصميم الغلاف: دائرة النشر، مركز أنقرة

بهذا يعبر مركز أنقرة عن عميق تقديره إلى معهد الإحصاء التركي لتقديمه التسهيلات المطبعية

لمزيد من المعلومات يرجى الإتصال بدائرة الأبحاث الإقتصادية والإجتماعية بمركز أنقرة عبر البريد الإلكتروني التالي:  
research@sesric.org

١	المقدمة	١
٣	التطورات الأخيرة في الإقتصاد العالمي	٣
١٣	التطورات الإقتصادية الأخيرة في بلدان منظمة المؤتمر الإسلامي	١٣
١٣	١ - ٣ الخلفية	١٣
١٤	٢ - ٣ هيكل الإقتصاد	١٤
١٦	٣ - ٣ الإنتاج والنمو	١٦
٢٠	٤ - ٣ التضخم	٢٠
٢١	٥ - ٣ التجارة الخارجية وميزان المدفوعات	٢١
٢١	١ - ٥ - ٣ صادرات وواردات السلع	٢١
٢٥	٢ - ٥ - ٣ التجارة البينية للسلع لدى منظمة المؤتمر الإسلامي	٢٥
٢٦	٣ - ٥ - ٣ الميزان التجاري، الحساب الجاري وموقف الإحتياطي	٢٦
٢٩	٤ - ٥ - ٣ الدين الخارجي	٢٩
٣٠	٥ - ٥ - ٣ الإستثمار الأجنبي المباشر	٣٠
٣٢	٤ . التنمية الزراعية في بلدان منظمة المؤتمر الإسلامي: التحديات وفرص التعاون	٣٢
٣٢	١ - ٤ المقدمة	٣٢
٣٢	٢ - ٤ السكان المشتغلون بالزراعة والإستغلال الزراعي للأراضي	٣٢
٣٥	٣ - ٤ الموارد المائية واستغلالها الزراعي	٣٥
٤٢	٤ - ٤ الإنتاج الزراعي والإنتاجية	٤٢
٤٨	٥ - ٤ تجارة المنتجات الزراعية	٤٨
٥١	٤ - ٦ تشجيع الإستثمار الزراعي فيما بين بلدان منظمة المؤتمر الإسلامي	٥١
٥٤	٥ . الملاحظات الختامية والإنعكاسات السياسية	٥٤
٦٠	المراجع	٦٠
٦١	الملحق الإحصائي	٦١
٦٣	الجدول أ - ١: التطورات الرئيسية الأخيرة في الإقتصاد العالمي (التغير السنوي في النسبة)	٦٣
٦٤	الجدول أ - ٢: إجمالي السكان (مليون نسمة)	٦٤
٦٥	الجدول أ - ٣: الناتج المحلي الإجمالي بالأسعار الجارية (بليون، دولار أمريكي)	٦٥
٦٦	الجدول أ - ٤: الناتج المحلي الإجمالي للفرد (بالسعر الجاري للدولار)	٦٦
٦٧	الجدول أ - ٥: هيكل الإنتاج (القيمة المضافة حسب النشاط الإقتصادي (%))	٦٧
٦٨	الجدول أ - ٦: معدلات نمو الناتج المحلي الإجمالي الحقيقي (%)	٦٨
٦٩	الجدول أ - ٧: الناتج المحلي الإجمالي الحقيقي للفرد، معدل النمو السنوي (%)	٦٩
٧٠	الجدول أ - ٨: معدلات التضخم (التغير السنوي في النسبة المئوية لأسعار المستهلك)	٧٠
٧١	الجدول أ - ٩: إجمالي صادرات السلع (فوب، مليون دولار)	٧١
٧٢	الجدول أ - ١٠: إجمالي واردات السلع (سيف، مليون دولار)	٧٢
٧٣	الجدول أ - ١١: ميزان الحساب الجاري (بليون دولار)	٧٣

74	الجدول أ - ١٢: إجمالي الإحتياطي، بإستثناء الذهب (نهاية الفترة، مليون دولار)
75	الجدول أ - ١٣: إجمالي الديون الخارجية (مليون دولار)
76	الجدول أ - ١٤: صافي تدفقات الإستثمار الأجنبي المباشر (مليون دولار)
77	السيرة الإقتصادية الموجزة للبلدان
79	ملاحظات فنية
79	بنية السيرة الإقتصادية الموجزة
81	السيرة الإقتصادية الموجزة لمنظمة المؤتمر الإسلامي والسيرة الإقتصادية الفردية للبلدان الأعضاء

#### الجداول

34	الجدول ٤ - ١: الإستغلال الزراعي للأراضي، ٢٠٠٧
36	الجدول ٤ - ٢: مؤشرات الموارد المائية، ٢٠٠٧
39	الجدول ٤ - ٣: سحب المياه واستغلالها في الزراعة، ٢٠٠٧
40	الجدول ٤ - ٤: الأراضي المعدة للري وتقنياته، ٢٠٠٧
47	الجدول ٤ - ٥: بلدان منظمة المؤتمر الإسلامي من بين العشرين بلد المنتجة للسلع الزراعية الرئيسية في العالم، ٢٠٠٧

#### الأشكال

3	الشكل ٢ - ١: نمو الإنتاج العالمي الحقيقي وحجم التجارة الدولية (%)
4	الشكل ٢ - ٢: حجم صادرات السلع والخدمات (التغير السنوي في النسبة المئوية)
5	الشكل ٢ - ٣: معدل نمو الناتج المحلي الإجمالي الحقيقي (%)
6	الشكل ٢ - ٤: توزيع البلدان حسب نمو الناتج المحلي الإجمالي الحقيقي للفرد
7	الشكل ٢ - ٥: أسعار التجارة العالمية بالدولار (٢٠٠٤=١٠٠)
8	الشكل ٢ - ٦: معدلات التضخم (%)
9	الشكل ٢ - ٧: معدلات البطالة (%)
10	الشكل ٢ - ٨: ميزان الحساب الجاري (كنسبة مئوية من الناتج المحلي الإجمالي)
11	الشكل ٢ - ٩: ميزان الحساب الجاري وعدم التوازنات العالمية (بليون دولار)
14	الشكل ٣ - ١: حصة بلدان منظمة المؤتمر الإسلامي في سكان، إنتاج وصادرات العالم (%)، ٢٠٠٩
15	الشكل ٣ - ٢: القيمة المضافة حسب النشاط الإقتصادي (نسبة مئوية من الناتج المحلي الإجمالي)
17	الشكل ٣ - ٣: السكان وإجمالي الإنتاج المحلي
18	الشكل ٣ - ٤: البلدان العشرة الأوائل بمنظمة المؤتمر الإسلامي من حيث الناتج المحلي الإجمالي ٢٠٠٩
19	الشكل ٣ - ٥: نمو الناتج المحلي الإجمالي (التغير السنوي في النسبة المئوية بالأسعار الثابتة)
20	الشكل ٣ - ٦: الإقتصادات العشرة الأوائل في منظمة المؤتمر الإسلامي حسب النمو الحقيقي ٢٠٠٩
20	الشكل ٣ - ٧: نمو الناتج المحلي الإجمالي للفرد (تغير السنوي في النسبة المئوية بالأسعار الثابتة)

- الشكل ٣ - ٨: متوسط التضخم السنوي (أسعار المستهلك) ..... 21
- الشكل ٣ - ٩: صادرات السلع ..... 22
- الشكل ٣ - ١٠: صادرات السلع (التغير السنوي في النسبة المئوية بالأسعار الثابتة) ..... 22
- الشكل ٣ - ١١: البلدان العشرة الأوائل المصدرة في منظمة المؤتمر الإسلامي ٢٠٠٩ ..... 23
- الشكل ٣ - ١٢: واردات السلع ..... 23
- الشكل ٣ - ١٣: واردات السلع (التغير السنوي في النسبة بالأسعار الجارية) ..... 24
- الشكل ٣ - ١٤: البلدان العشرة الأوائل المستوردة في منظمة المؤتمر الإسلامي ٢٠٠٩ ..... 25
- الشكل ٣ - ١٥: التجارة البينية للسلع لدى منظمة المؤتمر الإسلامي ..... 26
- الشكل ٣ - ١٦: البلدان العشرة الأوائل بمنظمة المؤتمر الإسلامي من حيث الصادرات فيما بين بلدانها الأعضاء ٢٠٠٩ ..... 26
- الشكل ٣ - ١٧: الميزان التجاري (بليون دولار) ..... 27
- الشكل ٣ - ١٨: ميزان الحساب الجاري (بليون دولار) ..... 27
- الشكل ٣ - ١٩: إجمالي الاحتياطي، بإستثناء الذهب (ترليون دولار) ..... 28
- الشكل ٣ - ٢٠: البلدان العشرة الأوائل في منظمة المؤتمر الإسلامي من حيث الإحتياطي ٢٠٠٩ ..... 28
- الشكل ٣ - ٢١: إجمالي الدين الخارجي ..... 29
- الشكل ٣ - ٢٢: بلدان منظمة المؤتمر الإسلامي المدانة أكثر، ٢٠٠٨ ..... 30
- الشكل ٣ - ٢٣: صافي تدفقات الإستثمار الأجنبي المباشر ..... 31
- الشكل ٣ - ٢٤: البلدان العشرة الأوائل بمنظمة المؤتمر الإسلامي من حيث تدفقات الإستثمار الأجنبي المباشر، ٢٠٠٨ ..... 31
- الشكل ٤ - ١: سكان الريف والسكان المشتغلون في الزراعة، ٢٠٠٨ (كنسبة من الإجمالي) ..... 33
- الشكل ٤ - ٢: السكان المشتغلون بالزراعة، ٢٠٠٨ (كنسبة من إجمالي السكان) ..... 33
- الشكل ٤ - ٣: هيكل الأراضي الزراعية (كنسبة من الإجمالي)، ٢٠٠٧ ..... 34
- الشكل ٤ - ٤: إجمالي الموارد المائية المتجددة مقابل الفرد (١٠٠٠ م<sup>٣</sup>): البلدان الأولى في منظمة المؤتمر الإسلامي ..... 37
- الشكل ٤ - ٥: إجمالي الموارد المائية المتجددة مقابل الفرد (٣م / سنة): بلدان منظمة المؤتمر الإسلامي التي تعاني من نقص المياه ..... 37
- الشكل ٤ - ٦: معدل إعالة المياه، ٢٠٠٧ (%) ..... 38
- الشكل ٤ - ٧: السحب الزراعي للمياه (كم<sup>٣</sup> / سنة): البلدان الأولى بمنظمة المؤتمر الإسلامي ..... 40
- الشكل ٤ - ٨: الأراضي المعدة للري (١٠٠٠ هكتار) ..... 41
- الشكل ٤ - ٩: مساحات الري كنسبة من الأراضي الزراعية (بلدان منظمة المؤتمر التي لديها أكثر من ٣٠٪) ..... 41
- الشكل ٤ - ١٠: تقنيات الري، ٢٠٠٧ (كنسبة من إجمالي الأراضي المعدة للري) ..... 42
- الشكل ٤ - ١١: مؤشر الإنتاج الزراعي (قاعدة السنوات ١٩٩٩ - ٢٠٠١) ..... 43
- الشكل ٤ - ١٢: الإنتاج الزراعي (٢٠٠٠ - ٢٠٠٨) ..... 44
- الشكل ٤ - ١٣: الإنتاج الزراعي: البلدان العشرة الأوائل بمنظمة المؤتمر الإسلامي (٢٠٠٨، مليون طن) ..... 44
- الشكل ٤ - ١٤: الإنتاج الزراعي مقابل الفرد (كجم) ..... 45
- الشكل ٤ - ١٥: الإنتاجية الزراعية، ٢٠٠٠ - ٢٠٠٨ ..... 46
- الشكل ٤ - ١٦: إستخدام المخصبات والتراكتورات ..... 46
- الشكل ٤ - ١٧: صادرات المنتجات الزراعية (٢٠٠٠ - ٢٠٠٧) ..... 48
- الشكل ٤ - ١٨: صادرات المنتجات الزراعية: البلدان العشرة الأوائل بمنظمة المؤتمر الإسلامي (٢٠٠٧، مليون طن) ... 48
- الشكل ٤ - ١٩: واردات المنتجات الزراعية (٢٠٠٠ - ٢٠٠٧) ..... 49
- الشكل ٤ - ٢٠: واردات المنتجات الزراعية: البلدان العشرة الأوائل في منظمة المؤتمر الإسلامي (٢٠٠٧، مليون) ..... 50
- الشكل ٤ - ٢١: الميزان التجاري في المنتجات الزراعية (٢٠٠٠ - ٢٠٠٧، بليون دولار) ..... 51
- الشكل ٤ - ٢٢: بلدان منظمة المؤتمر الإسلامي ذات الإمكانيات العالية في الإستثمار الزراعي البيئي لدى منظمة المؤتمر الإسلامي ..... 52



## تصدير

يقوم مركز الابحاث الإحصائية والإقتصادية والإجتماعية والتدريب للدول الإسلامية (مركز أنقرة) بإعداد التقرير الإقتصادي السنوي حول البلدان الأعضاء في منظمة المؤتمر الإسلامي منذ ١٩٧٩ ليكون بمثابة الوثيقة المرجعية الأساسية لبند جدول أعمال مجلس وزراء الخارجية تحت الشؤون الإقتصادية بمسمى "الإقتصادي العالمي والبلدان الإسلامية". وكما يقوم المركز بتقديم هذا التقرير إلى الدورات السنوية لكل من اللجنة الإسلامية للشؤون الإقتصادية والثقافية والإجتماعية واللجنة الدائمة للتعاون الإقتصادي والتجاري لمنظمة المؤتمر الإسلامي (كومسيك).

يحلل التقرير الوضع الإقتصادي في البلدان الأعضاء في منظمة المؤتمر الإسلامي خلال فترة السنوات الخمس الأخيرة التي تتوفر حولها البيانات، ويدرس التطورات الإقتصادية الرئيسية الأخيرة في البلدان الأعضاء في منظمة المؤتمر الإسلامي إلى جانب الروابط القائمة بين هذه التطورات مع التطورات الطارئة في كل من البلدان النامية والمتقدمة والإقتصاد العالمي ككل. ويعقد التحليل في العادة على ضوء التطورات العالمية، الإقليمية والقومية، مستخدماً البيانات الحديثة حول البلدان الأعضاء في منظمة المؤتمر الإسلامي، والتي جمعت على وجه الخصوص من مختلف المصادر الدولية علاوة على البيانات المتاحة بقاعدة بيانات مركز أنقرة.

يصدر التقرير الإقتصادي السنوي حول البلدان الأعضاء في منظمة المؤتمر الإسلامي ٢٠١٠ في وقت لا تزال تعاني فيه العديد من البلدان النامية من الآثار السلبية للأزمة الإقتصادية والمالية العالمية المتمثلة في تباطؤ النمو الإقتصادي المستمر ومعدلات البطالة العالية. فالمنظمات الدولية والإقليمية والقومية لا تزال تكافح لقمع النتائج العكسية للتراجع العالمي، ولتخفيف عبء البطالة على المجتمعات على وجه الخصوص. ففي هذا السياق، يحلل هذا العدد من التقرير توجهات المؤشرات الإقتصادية الرئيسية لدى البلدان الأعضاء في منظمة المؤتمر الإسلامي على ضوء معدل النمو القوي في الإقتصاد العالمي، الذي بدأ في أوائل الإلفينات وواصل حتى ٢٠٠٧، وعلى ضوء التباطؤ المفاجئ في نشاط الإقتصاد العالمي في ٢٠٠٨ و٢٠٠٩ نتيجة للأزمة المالية العالمية، التي بدأت في يوليو ٢٠٠٧ جراء الهبوط الحاد الذي شهده إقتصاد الولايات المتحدة الأمريكية، والذي نجم عن إنهيار سوق الإسكان والجلبة التي صحبت الأسواق المالية تبعاً لذلك. وكما يعرض التقرير أيضاً إلى التوقعات الأخيرة التي تبين أن مخاطر هبوط الإقتصاد العالمي ستواصل في عام ٢٠١٠ نتيجة للأزمة المالية العالمية الراهنة.

وفي هذا العدد يخصص التقرير قسماً خاصاً لتحليل الوضع الحالي علاوة على العقبات والتحديات التي تواجه التنمية الزراعية في البلدان الأعضاء في منظمة المؤتمر الإسلامي. وكما يلقي الضوء أيضاً على العديد من التحديات التي تقف أمام هذه البلدان في جهودها الرامية لدفع التنمية الإقتصادية لديها والتقدم. وعلى ضوء هذه التحديات، يقترح التقرير جملة من التوصيات كموجهات سياسية لتعزيز الجهود التنموية للبلدان الأعضاء في منظمة المؤتمر الإسلامي على المستوى القومي ومستوى التعاون بمنظمة المؤتمر الإسلامي، وذلك بغرض تأمين المستوى الراقى لحياة سكانها والمستويات الرفيعة للتكامل الإقتصادي.

الدكتور صافاش ألباي  
المدير العام  
مركز أنقرة





لا يزال الإقتصاد العالمي في الوقت الراهن تحت تأثير الأزمة الإقتصادية والمالية العالمية. وعلى الرغم من إشارة التوقعات إلى إنتعاش الإنتاج العالمي في ٢٠١٠ بمعدل نمو يقدر بنسبة ٤,٦٪ ومواصلة للنمو في ٢٠١١ بنسبة ٤,٣٪، لا يزال القلق سائدا تجاه إنتعاش حقيقي في الإقتصادات المتقدمة، التي لاقى ضربة قوية جراء هذه الأزمة. وتشير التوقعات لعامي ٢٠١٠ و ٢٠١١ إلى أن البلدان المتقدمة ستحقق معدلات نمو إيجابية، مما يشير ضمنا إلى أنها سوف تتعافي شيئا ما من الأزمة الراهنة. وحسب ذلك، جاءت التقديرات بأن هذه البلدان ستنمو في المتوسط بنسبة ٢,٦٪ في ٢٠١٠ و ٢,٤٪ في ٢٠١١، غير أن إنتاجها أنكمش بنسبة ٣,٢٪ في ٢٠٠٩. وبالنسبة للبلدان النامية، فقد جاءت توقعات الإنتعاش بتفاؤل أكبر بتقديرات تشير على أنها ستحقق معدلات نمو بأكثر من ٦٪ خلال العامين المقبلين رغم أن متوسط النمو لديها أبطأ بنسبة ٢,٥٪ في عام ٢٠٠٩.

التحسن السريع الذي شهده الإقتصاد العالمي قبل عام ٢٠٠٨ كان مصحوبا بزيادات كبيرة في أسعار السلع. فارتفعت أسعار النفط بصورة ملحوظة في عام ٢٠٠٧ واستمرت في عام ٢٠٠٨ لتصل إلى مستوى كان أكثر ثلاثة أمثال السعر الذي كان عليه قبل خمس سنوات مضت. وأسعار منتجات الصناعات التحويلية والسلع الأساسية غير النفطية، وخاصة الغذاء، ارتفعت أيضا بصورة سريعة حتى عام ٢٠٠٨. وبقصد التذكير، فقد قادت فورة أسعار الغذاء إلى أزمة الغذاء العالمية في عام ٢٠٠٨، مع وصول أسعار العديد من السلع الزراعية إلى مستويات قياسية. ولكن، إنخفضت أسعار كل من السلع التحويلية والزراعية بصورة ملحوظة في عام ٢٠٠٩ نتيجة للتباطؤ العالمي في النشاط الإقتصادي وانهار الطلب العالمي.

تأثرت أسواق النفط تأثرا كبيرا نتيجة للهبوط الحاد في النشاط العالمي منذ الرابع الثالث من عام ٢٠٠٨ عند اندلاع أزمة سوق الإسكان. وبعد بلوغها الذروة بسعر قياسي غير مسبوق وصل إلى ١٤٣ دولار للبرميل في ١١ يوليو، هبطت أسعار النفط إلى حوالي ٣٨ دولار في نهاية شهر ديسمبر ٢٠٠٨ نتيجة لهبوط الطلب العالمي على النفط من قبل الإقتصادات المتقدمة على وجه العموم ومن قبل الولايات المتحدة الأمريكية واليابان على وجه الخصوص. فمنذ ذلك الوقت، اكتسبت أسعار النفط توجهها بالزيادة الطفيفة واستقرت بعض الشيء عند سعر تراوح بين ٧٥ - ٨٠ دولار في النصف الأول من عام ٢٠١٠. وعلى الرغم من أن توقعات السعر في المستقبل القريب تعتمد على التفاعل بين الطلب والعرض العالميين، يتوقع أن ترتفع أسعار النفط إرتفاعا موازيا للإنتعاش. ولكن، وباعتبار الإهتمام حول نمو بارز ومستمر في العامين المقبلين، يبدو أن انتعاشا سريع لأسعار النفط إلى مستويات أواسط عام ٢٠٠٨ شيئا غير متوقع على المدى القصير.

ومن الناحية الأخرى، فإن الهبوط الطارئ على الطلب العالمي، هبوط أسعار السلع، وأزمة الإئتمان في أسواق التصدير ساهمت جميعها في إنهيار التجارة العالمية في عام ٢٠٠٩ وتبعاً لذلك تسببت في آثار خطيرة على موازين الحساب الجاري في العالم أجمع. وفي هذا الصدد، تواجه بعض البلدان هبوطا في عوائد الصادرات لديها، مما يشير إلى صدمة واضحة على موازين الحساب الجاري، رغم أن بعض البلدان الأخرى تشهد واردات منخفضة نتيجة لأسعار السلع المنخفضة وأسعار النفط. وبعبارة أخرى، فإن إنخفاض أسعار الغذاء والنفط أحدث تحسنا في التجارة لدى البلدان المستوردة، مع تأثير معاكس على البلدان المصدرة. عليه، يصبح من المستطاع تقديم الحجة القائلة بأن الأزمة الراهنة ساهمت في تسوية عدم التوازن بالحسابات الجارية للعديد من البلدان.

وباعتبار جميع هذه التطورات وملاحظة الصدمات المتكررة على الإقتصاد العالمي نتيجة لموجة العولمة والتحرير المستمرة في الإقتصاد العالمي من بين الملاحظات الأخرى، تبدو البلدان الأعضاء في منظمة المؤتمر الإسلامي أنها أكثر هشاشة وضعفا من البلدان النامية الأخرى أمام الآثار السلبية الناجمة عن عدم إستقرار الأسواق المالية

العالمية والتذبذب الملازم للأسعار العالمية للسلع. ففي هذا السياق، يلاحظ أنَّ عدداً من التحديات الكبرى لا تزال تعترض جهود بلدان منظمة المؤتمر الإسلامي الرامية إلى تحسين تنميتها الاقتصادية والتقدم وزيادة مستوى تكاملها في الاقتصاد العالمي.

ونظراً لهذا الوضع، يحلل التقرير توجّهات المؤشرات الاقتصادية الرئيسية لدى البلدان الأعضاء في منظمة المؤتمر الإسلامي خلال فترة السنوات الخمس الماضية، ٢٠٠٥ - ٢٠٠٩، ويعقد المقارنة بين متوسطات أداء بلدان منظمة المؤتمر الإسلامي، كمجموعة، بمتوسطات الاقتصاد العالمي ككل إلى جانب متوسطات أداء البلدان المتقدمة والبلدان النامية، متضمنة بعض البلدان على المستوى الفردي أو المجموعات الإقليمية. ويقدم التقرير أيضاً بعض التوقعات حول عدد من المؤشرات الاقتصادية لعامي ٢٠١٠ و٢٠١١. وفي سياق قيامه بذلك، يسلط التقرير الضوء على آثار كل من الأزمة المالية العالمية وأزمة الغذاء على اقتصادات البلدان النامية، متضمنة أعضاء منظمة المؤتمر الإسلامي.

وفي عدده هذا، يكرس التقرير قسماً خاصاً يحلل الحالة الراهنة للتنمية الزراعية في البلدان الأعضاء في منظمة المؤتمر الإسلامي والعقبات والتحديات التي تواجهها. وكما يعرض التقرير إلى قضايا كبرى ذات صلة، مثل السكان الناشطين في الزراعة والاستغلال الزراعي للأرض، مصادر المياه والاستغلال الزراعي لها، والإنتاج الزراعي والإنتاجية وتجارة السلع الزراعية. وكما يلقي الضوء على أهمية ترقية الإستثمار البيئي بمنظمة المؤتمر الإسلامي في قطاع الزراعة ويقترح بعض التوصيات السياسية لتعزيز التعاون في منظمة المؤتمر الإسلامي في هذا المجال المهم.

وختاماً، يقدم التقرير بعض الملاحظات الختامية التي تلقي الضوء على عدد من التحديات التي تواجه البلدان الأعضاء في منظمة المؤتمر الإسلامي في مسيرة جهودها الرامية لدفع تنميتها الاقتصادية وتقدمها. وفي ضوء هذه التحديات، يختتم التقرير بجملة من التوصيات التي يضعها بمثابة موجهات سياسية لتعزيز جهود بلدان منظمة المؤتمر الإسلامي التنموية على المستويين الفردي للبلدان والمستوى التعاوني بالمنظمة.

الملحق الإحصائي، الذي يحتوي على بيانات حديثة حول المؤشرات الاقتصادية الرئيسية لكل بلد عضو بمنظمة المؤتمر الإسلامي على حده، تمت إضافته إلى التقرير لتبيان التطورات الاقتصادية الأخيرة على المستوى الفردي للبلدان. ولذات الغرض، تم إلحاق صفحة "السيرة الاقتصادية الموجزة" لكل بلد عضو إلى هذا التقرير لعكس الأداء الاقتصادي لكل بلد عضو على أفضل نحو.

عقباً للإنتعاش القوي من هبوط نشاط الإقتصاد العالمي الذي حدث في أوائل الألفينات، نمت الإقتصاد العالمي بمعدلات قوية، فسجل الإنتاج العالمي الحقيقي معدل نمو عالي بنسبة ٥,٢٪ في عام ٢٠٠٧ ومعدل نمو متوسط سنوي بحوالي ٤,٩٪ خلال الفترة ٢٠٠٤ - ٢٠٠٧. ولكن، عكس هذا الإتجاه تباطؤ مفاجئ في عام ٢٠٠٨ نتيجة للتراجع الحاد في إقتصاد الولايات المتحدة الأمريكية بصفة رئيسية، والذي ضرب جراء إنهيار سوق الإسكان ومن ثم بالاضطراب الذي شهدته الأسواق المالية. ونتيجة لذلك، سقط نمو الإقتصاد العالمي في ٢٠٠٨ إلى ٣,٠٪، بما يعادل ٢,٢ نقطة مئوية بأقل من المستوى الذي كان عليه في عام ٢٠٠٧. وعلاوة على ذلك، قدر أن الإقتصاد العالمي تقلص بنسبة ٠,٦٪ في عام ٢٠٠٩ بسبب الأزمة المالية العالمية، التي اعتبرت الأعمق منذ الحرب العالمية الثانية. وتشير التقديرات إلى أنه من المنتظر أن ينتعش الإقتصاد العالمي في عام ٢٠١٠ بمعدل نمو يقدر بنسبة ٤,٦٪ ويواصل نموه في عام ٢٠١١ بنسبة ٤,٣٪ (الشكل ٢ - ١).

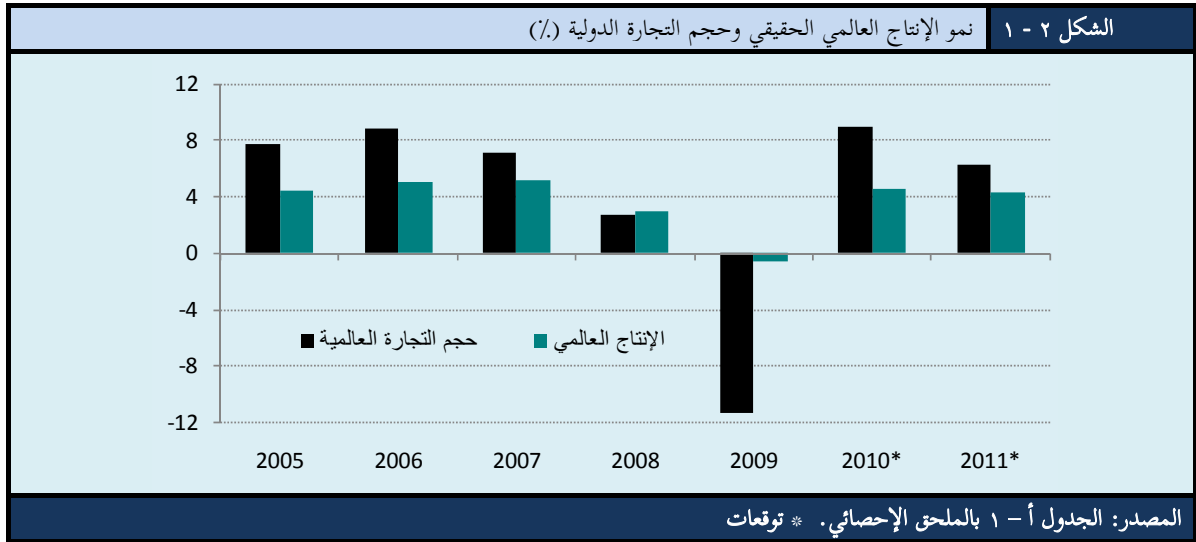

يتضح جلياً أن التوسع السريع في حجم التجارة العالمية كان المصدر الرئيسي للأداء القوي بالإقتصاد العالمي حتى وقت قريب. ولكن، فقد النمو بحجم التجارة العالمية للسلع والخدمات سرعته في عام ٢٠٠٧، بعد فترة تحقيقه لمعدلات نمو عالية في فترة امتدت لثلاثة سنوات، وأبطأ مرة أخرى في عام ٢٠٠٨ نتيجة للأزمة الصاعدة. ففي الوقت الذي بلغت فيه الزيادة في التجارة العالمية مستوى عالياً يقدر بـ ٨,٨٪ في عام ٢٠٠٦، إنخفض إلى ٧,٢٪ في عام ٢٠٠٧ وإلى أدنى من ذلك لتبلغ ٢,٨٪ في عام ٢٠٠٨. فعلى الرغم من أن حجم التجارة العالمية للسلع والخدمات كان ينمو بنحو أسرع من الإنتاج العالمي الحقيقي، مشيراً إلى تعمق أكثر للتكامل الإقتصادي العالمي، فقد تبعت التجارة والإنتاج نهج نمو مشابه (الشكل ٢ - ١). بذا، وكما هو في حالة النمو الإقتصادي العالمي، فقد تقلصت التجارة أيضاً في عام ٢٠٠٩، ولكن بصورة أعمق بنسبة ١١,٣٪. وهذا يعود أساساً إلى الإنخفاض الحاد في الطلب على الواردات لدى معظم البلدان المتقدمة، خاصة الولايات المتحدة الأمريكية التي تمثل ١٥٪ من إجمالي واردات العالم. ويبلغ الإنتعاش المتوقع في حجم التجارة العالمية ٩,٠٪ في ٢٠١٠ - مشيراً إلى أنه ليس من المتوقع إعادة الحجم الذي كان قائماً قبل الأزمة في هذه السنة - ونسبة ٦,٣٪ في عام ٢٠١١.

<sup>١</sup> البيانات المستخدمة في هذا القسم، متضمنة التوقعات الخاصة بعامي ٢٠١٠ و٢٠١١، استقيت أساساً من "قاعدة بيانات التوقعات الإقتصادية العالمية، إبريل ٢٠١٠" الصادر من صندوق النقد الدولي. راجع الجدول أ - ١ بالملحق الإحصائي.

تأثر حجم الصادرات لكل من البلدان المتقدمة والنامية تأثراً حاداً جراء الهبوط الكبير في الطلب الأجنبي، خاصة على سلع الإستثمار والسلع الإستهلاكية المعمرة مثل السيارات والإلكترونيات، ويعود ذلك بصفة رئيسية إلى تعطل الإئتمانات وعدم وضوح الرؤية في خضم الأزمة الإقتصادية. وفي هذا الصدد، شهدت معدلات النمو العالمي الذي تحقق عقباً لهبوط أوائل الألفينات تباطؤاً في الفترة الأخيرة بصورة موازية للظروف المالية والإقتصادية المختلفة في العالم (الشكل ٢ - ٢). وكما تأثرت صادرات البلدان المتقدمة تأثراً فادحاً جراء هذه الأزمة، حيث انخفض النمو في حجم صادراتها إلى ١,٨٪ في عام ٢٠٠٨ من مستواه الذي كان عنده في عام ٢٠٠٧ بنسبة ٦,٣٪، وتشير البيانات الأخيرة إلى إنكماش حاد بنسبة ١٢,٦٪ في عام ٢٠٠٩. وعلى الرغم من أنه كان بمستوى أقل، فالبلدان النامية أيضاً سجلت هبوطاً في حجم صادراتها. ففي عام ٢٠٠٨ سجل معدل نمو حجم صادراتها تباطؤاً بنسبة ٤,٥٪، أي ما يعادل ٥,٢ نقطة مئوية بأقل من العام السابق، في حين أن بيانات عام ٢٠٠٩ أشارت إلى إنكماش بنسبة ٨,٥٪. وتبين التوقعات أن حجم صادرات السلع والخدمات سينتعش في عامي ٢٠١٠ و٢٠١١ بنسبة ٨,٢٪ و٥,٠٪ على التوالي في البلدان المتقدمة وبنسبتي ١٠,٥٪ و٩,٠٪ على التوالي لدى البلدان النامية (الشكل ٢ - ٢).

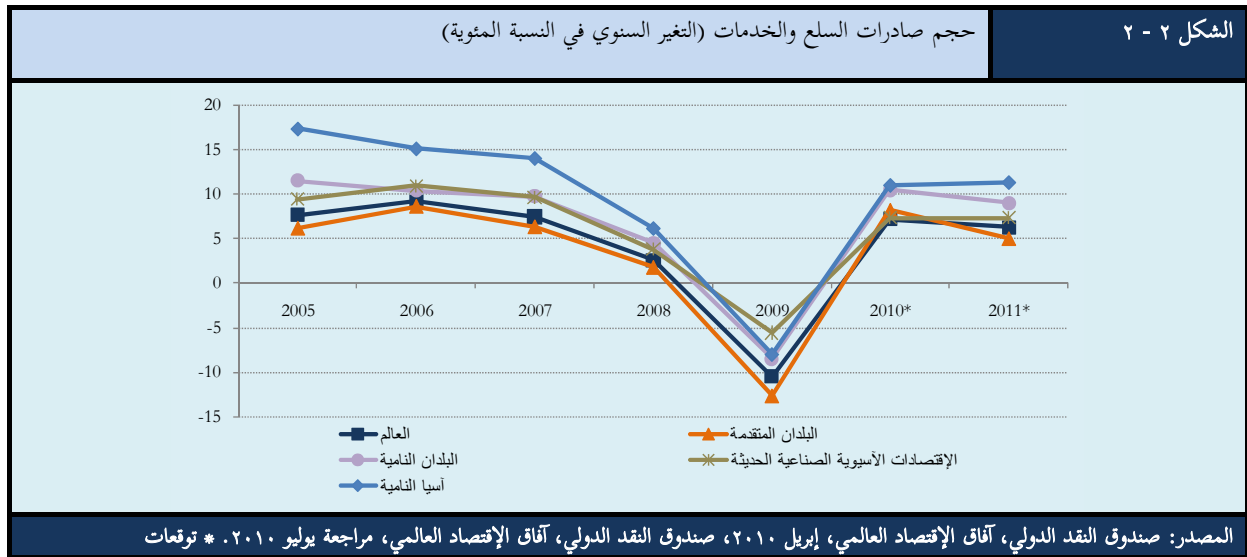

تأثرت آسيا النامية والإقتصادات الآسيوية الصناعية الجديدة (هونغ كونغ، كوريا، سنغافور وتايوان)، تأثراً جاداً من الأزمة نتيجة لإعتمادها العالمي على صادرات الصناعات التحويلية التي إنكماش الطلب الأجنبي عليها بصورة ملحوظة. وعليه، تباطأ نمو حجم صادرات آسيا النامية إلى ٦,٢٪ في ٢٠٠٨ مقارنة بنسبة ١٤,١٪ في ٢٠٠٧، وتبين البيانات الأخيرة أنه كان هناك إنكماش حاد في عام ٢٠٠٩ بنسبة ٨٪. بالنسبة للإقتصادات الآسيوية الصناعية الجديدة لم يختلف الوضع كثيراً. فنمى حجم صادراتها بنسبة ٣,٨٪ في عام ٢٠٠٨ مقارنة بالمستوى العالمي الذي تحقق في عام ٢٠٠٧ بنسبة ٩,٦٪، وتشير بيانات عام ٢٠٠٩ إلى إنكماش بنسبة ٥,٥٪ (الشكل ٢ - ٢).

وعلى النقيض من التوقعات الأولى، تشير التوقعات الأخيرة للعام ٢٠١٠ إلى إنتعاش واعد يطرأ على الصادرات العالمية. فجاءت التقديرات مشيرة إلى إنتعاش حجم الصادرات لجميع مجموعات الدول الموضحة في الشكل (٢ - ٢) إلى مستويات أعلى من المستويات التي تحققت في عام ٢٠٠٨. ويشير هذا بوضوح إلى أن الإنتعاش من الأزمة الراهنة مستمر، الشيء الذي يشير ضمناً إلى أن الضغط الواقع على البلدان المعتمدة إلى حد كبير على الصادرات - صادرات الصناعات التحويلية خاصة - والتي ليس لديها طلب محلي كاف سيضعف إلى حد ما.

مع العلم أن الأزمة بدأت في البلدان المتقدمة، إلا أنه لم يكن بمستطاع البلدان النامية تفادي آثارها. فالبلدان في العالم هي الآن أكثر تكاملاً مما كانت عليه قبل عقود قليلة ماضية نتيجة للعولمة المكتسحة عبر تدفق التجارة

والتمويل مع انتشارها وآثارها المعديّة. ونتيجة لذلك، فقد أّعد الإختلال بالنمو الإقتصادي لدى البلدان المتقدمة أداء البلدان النامية أيضا، على الرغم من أنّ الفرق في النمو بين الإقتصادات النامية والمتقدمة واصل في الإّتساع.

شهدت البلدان المتقدمة، التي نمت بمعدل متوسط سنوي بنسبة ٢.٩٪ في الفترة ٢٠٠٤ - ٢٠٠٧، هبوطا في نموها الإقتصادي في ٢٠٠٨ إلى نسبة ٠.٥٪. فكان إقتصاد الولايات المتحدة الأمريكية الإقتصاد الأكثر تسببا في التباطؤ الذي شهد في عام ٢٠٠٨ حيث انخفض نموه نتيجة لضعف سوق الإسكان إلى معدل بنسبة ٠.٤٪، منخفضا من ٢.١٪ في عام ٢٠٠٧ (الشكل ٢ - ٣). وكما أبطأ النمو في الإتحاد الأوروبي أيضا بنسبة ٠.٩٪ مقارنة بنسبة ٣.١٪ في ٢٠٠٧. ومن الناحية الأخرى، واجهت اليابان في ٢٠٠٨ إنكماشًا بنسبة ١.٢٪ في الوقت الذي كانت تنمو فيه بنسبة ٢.٤٪ في العام السابق (راجع الجدول أ - ١ بالملحق الإحصائي). وكما أنّ معدل النمو بالإقتصادات الآسيوية الصناعية الجديدة إنخفض بشكل ملحوظ عن المعدلات التي سجلتها خلال السنوات القليلة الماضية، ١.٨٪ في ٢٠٠٨ مقابل ٥.٨٪ في ٢٠٠٧. وتشير البيانات الأخيرة إلى أنّ البلدان المتقدمة تواجه إنكماشًا في الناتج المحلي الإجمالي الحقيقي لديها في ٢٠٠٩ نتيجة للتراجع العميق. وفي المتوسط، من المتوقع أنّ تنكمش إقتصاداتها بنسبة ٣.٢٪. كان الإنكماش في الولايات المتحدة الأمريكية بنسبة ٢.٤٪. وعانت اليابان من إنكماش خطير (٥.٢٪) فيما شهدت الإقتصادات الآسيوية الصناعية الجديدة إنكماشًا محدودًا بعض الشيء (٠.٩٪).

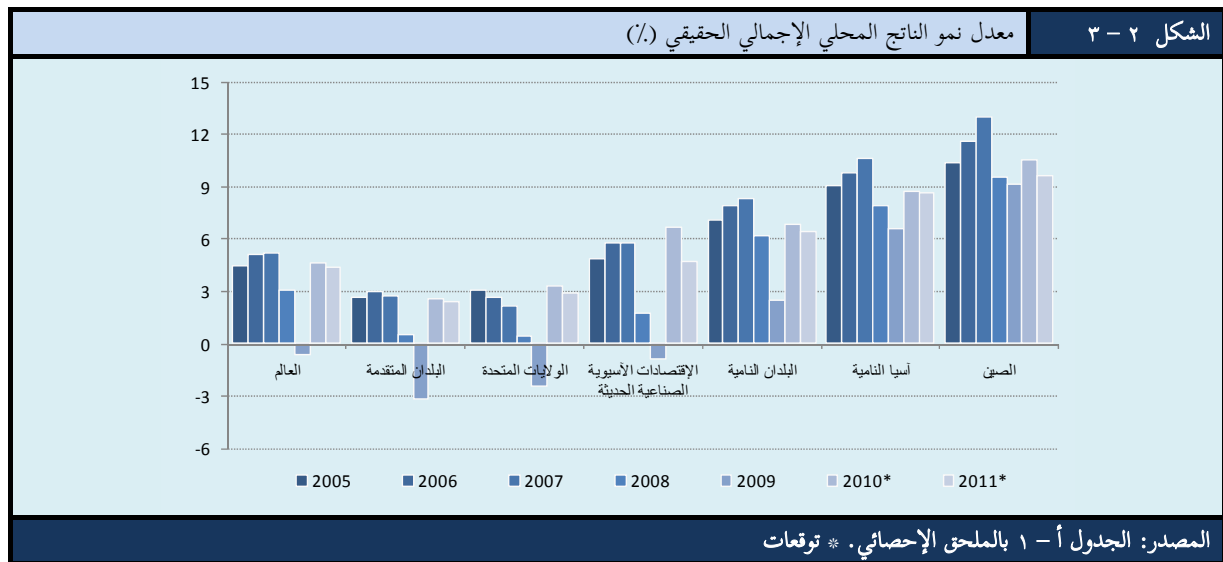

تشير توقعات ٢٠١٠ و ٢٠١١ إلى أنّ البلدان المتقدمة ستحقق معدلات نمو إيجابية، الشيء الذي يشير ضمنا إلى أنّها ستتعاوى بعض الشيء من الأزمة الراهنة (الشكل ٢ - ٣). وعلي ضوء ذلك، يقدر أنّ تنمو البلدان المتقدمة في المتوسط بنسبة ٢.٦٪ في ٢٠١٠ و ٢.٤٪ في ٢٠١١. ويتوقع أنّ تنمو الولايات المتحدة الأمريكية بمعدل ٣.٣٪ و ٢.٩٪، على التوالي.

وعلى النقيض من البلدان المتقدمة، فقد ظل النمو في البلدان النامية قويا، مع تغير طفيف، عند نسبة ٦.١٪ في ٢٠٠٨، مقارنة بنسبة ٧.٨٪ للسنوات الثلاثة السابقة. ولكن إنخفض معدل متوسط نموها إلى نسبة ٢.٥٪ في ٢٠٠٩. ومع ذلك، تشير التوقعات الحالية إلى أنّ هذه البلدان ستحقق معدلات نمو بأعلى من ٦٪ في العامين المقبلين. فعلى الرغم من أنّ نموها المتصاعد الإّتجاه قد انكسر، فقد سجلت البلدان الآسيوية النامية متوسط معدل نمو بنسبة ٦.٦٪ في ٢٠٠٩ مقارنة بنسبة ٧.٩٪ في ٢٠٠٨ (الشكل ٢ - ٣). كان التباطؤ لدى الصين والهند محدودًا بعض الشيء نتيجة للطلب المحلي القوي لديهما. نمت إقتصادات هذين البلدين بنسبة ٩.١٪ و ٥.٧٪ على

التوالي في ٢٠٠٩، مقارنة بنسبة ٩,٦ و٧,٤٪ في ٢٠٠٨. ففي هذا السياق، لوحظ أن النمو في البلدان النامية، كمجموعة، يبدو أنه مدفوعاً بالتحديد من قبل الصين، الهند وقليل من إقتصادات السوق الصاعدة الأخرى. ولكن وبحكم أن العديد من هذه البلدان تدخل في المزيد من التكامل مع الإقتصاد العالمي، أصبحت آفاقها الإقتصادية معتمدة بصورة متزايدة على وسط الإقتصاد العالمي الذي يتشكل بصورة كبيرة بالأداء الإقتصادي وسياسات البلدان المتقدمة الكبرى. النمو في إفريقيا جنوب الصحراء إنخفض إلى ٢,١٪ في ٢٠٠٩ بهبوط بلغ ٣,٤ نقطة مئوية من ٢٠٠٨ (راجع الجدول أ - ١ بالملحق الإحصائي).

وبانسحاب الإقتصاد العالمي في تراجع عميق، ودون النظر إلى مستويات التنمية الإقتصادية لديها، تشهد العديد من البلدان في العالم تراجع حاد في معدلات نموها القوي الذي سجل في الفترة ٢٠٠٢ - ٢٠٠٧. ومن بين ١٨١ إقتصاد تتوفر حولها البيانات، انخفض عدد البلدان ذات معدل النمو الإيجابي في الناتج المحلي الإجمالي مقابل الفرد من ١٦١ في ٢٠٠٧ إلى ١٤٣ في ٢٠٠٨، ومن ثم إلى ٧٠ في ٢٠٠٩. وتشير التوقعات لعام ٢٠١٠ إلى أن هذا العدد سيزيد إلى ١٥٤، على الرغم أنه من المتوقع أن تسجل معدلات نمو أدنى من ٢٪. إنخفض عدد البلدان التي سجلت معدل نمو بأعلى أو مساوياً لنسبة ٤٪ من ٩١ في ٢٠٠٧ إلى ٦٠ في ٢٠٠٨. وتشير آخر بيانات ٢٠٠٩ إلى أن ١٧ بلد فقط، جميعها من البلدان النامية، حققت مثل هذا المعدل. وكما تشير التوقعات الراهنة إلى هذا العدد سيرتفع إلى ٣٣ بلد في ٢٠١٠، ٣٠ منها من البلدان النامية (الشكل ٢ - ٤).

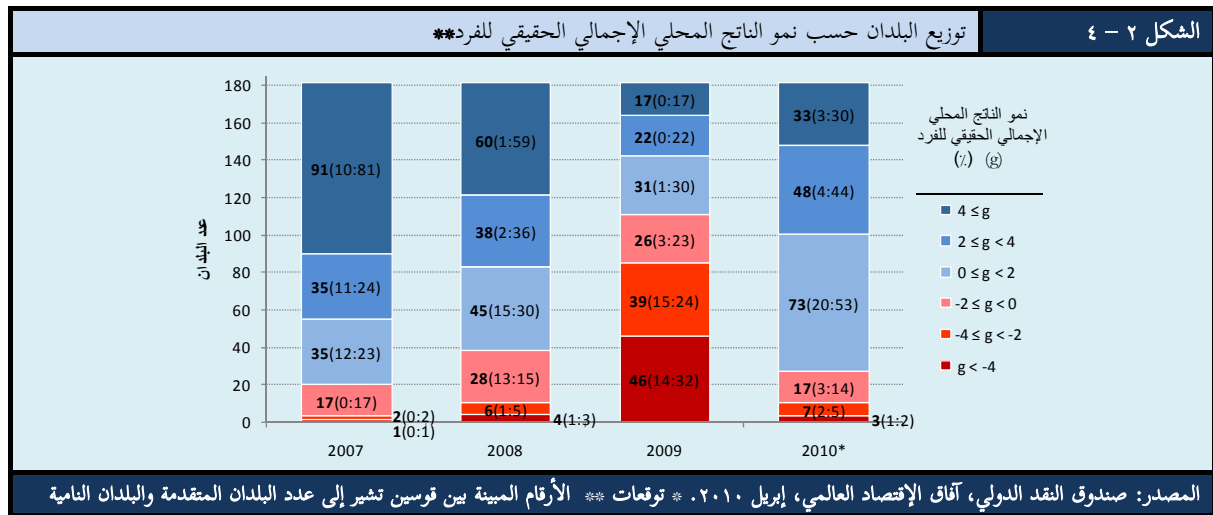

وفي الطرف الآخر من السلسلة، زاد عدد الإقتصادات التي سجلت معدلات نمو سنوية سالبة في الناتج المحلي الإجمالي للفرد لديها من ٢٠ في ٢٠٠٧ إلى ٣٨ في ٢٠٠٨، ومن ثم إلى ١١١ في ٢٠٠٩. ويتوقع أن يتقلص هذا العدد إلى ٢٧ بلد في ٢٠١٠ (الشكل ٢ - ٤). وفي عام ٢٠٠٧، كانت جميع البلدان التي لديها إنكماش في الناتج المحلي الإجمالي للفرد من البلدان النامية. وفي العامين التاليين، سجلت ٢٣ و٧٩ على التوالي، من البلدان الصاعدة والنامية من المائة والثمانية والأربعين بلد، معدلات نمو سالبة. وتبين التوقعات أن ٢١ من ٢٧ بلد المتوقع أن تسجل معدلات نمو سالبة ستكون من بين البلدان النامية. ومن ناحية أخرى، ففي الوقت الذي لم يسجل فيه بلد من البلدان المتقدمة معدل نمو سالب الناتج المحلي الإجمالي للفرد في ٢٠٠٧، نجحت ١٥ منها من تكرار ذلك في ٢٠٠٨. وعلاوة على ذلك، وفي عام ٢٠٠٩ سجلت جميع البلدان المتقدمة، عدا أستراليا، معدلات نمو سالبة في الناتج المحلي الإجمالي للفرد لديها.

صحب التحسن السريع الذي شهده الإقتصاد العالمي قبل ٢٠٠٨ إرتفاعاً كبيراً في أسعار السلع. فارتفعت أسعار النفط بصورة ملحوظة بحلول عام ٢٠٠٧ وإلى أعلى من ذلك في عام ٢٠٠٨ لتصل إلى مستوى بلغ ثلاثة أضعاف

الذي كانت عليه في عام ٢٠٠٤. ففي الوقت الذي عكس فيه القسم الكبير من تلك الزيادة الإنخفاض الذي سحب سعر الدولار الأمريكي، فقد كانت أيضا بسبب الطلب العالي وخفض الإنتاج. وأما أسعار السلع التحويلية والسلع الأساسية غير النفطية، وخاصة الغذاء، ارتفعت بسرعة حتى عام ٢٠٠٨. ومن أجل التذكير، فقد قادت موجة أسعار الغذاء إلى أزمة غذاء عالمية في ٢٠٠٨ وصلت معها أسعار العديد من السلع الزراعية إلى مستويات قياسية. ولكن انخفضت أسعار كل من السلع التحويلية والسلع الأساسية بصورة ملحوظة في ٢٠٠٩ نتيجة لتباطؤ نشاط الإقتصاد وانهايار الطلب العالمي. وتبعاً لذلك، تراجعت أسعار السلع التحويلية إلى المستويات التي كانت عندها في ٢٠٠٧ مع تراجع أسعار النفط والسلع الأساسية غير النفطية إلى مستويات ٢٠٠٦ تقريبا (الشكل ٢ - ٥).

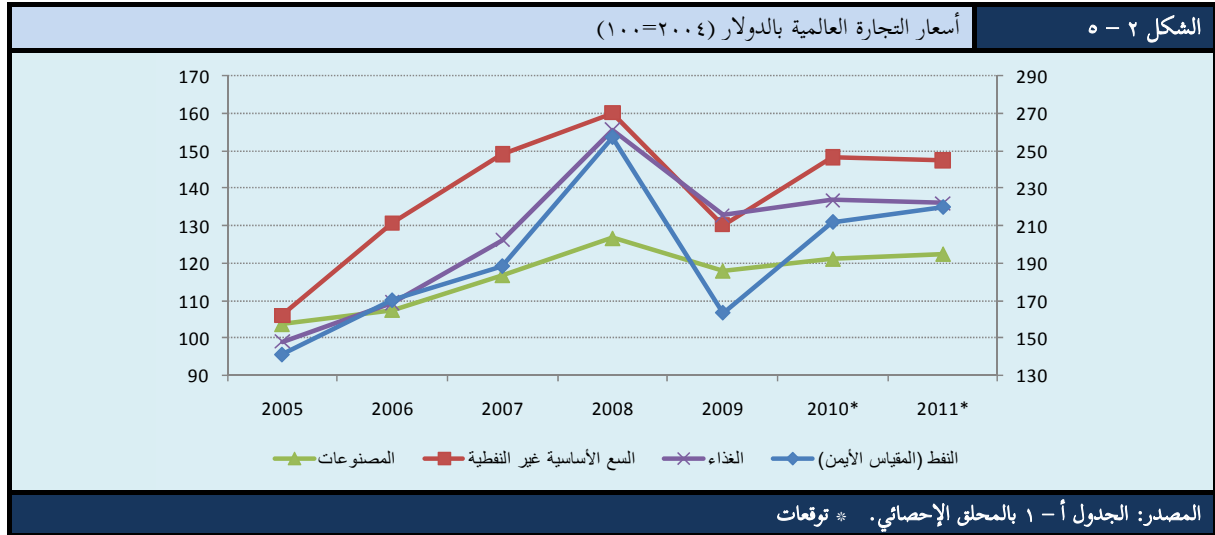

تأثرت أسواق النفط تأثراً كبيراً بالهبوط الحاد في النشاط العالمي منذ الربع الثالث لعام ٢٠٠٨، عند انفجار أزمة سوق الإسكان. فبعد بلوغه لارتفاع قياسي لم يبلغه من قبل بسعر بلغ ١٤٣ دولار للبرميل الواحد في ١١ يوليو ٢٠٠٨، هبطت أسعار النفط إلى حوالي ٣٨ دولار بنهاية ديسمبر ٢٠٠٨ نتيجة لانخفاض الطلب العالمي على النفط من قبل الإقتصادات المتقدمة عموماً ومن الولايات المتحدة واليابان على وجه الخصوص. ومنذ ذلك الوقت، اكتسبت أسعار النفط إتجاهاً بالزيادة الطفيفة فاستقرت عند حوالي ٧٥ - ٨٠ دولار في النصف الأول من عام ٢٠١٠. وعلى الرغم من أن توقعات السعر للمستقبل القريب تعتمد على التفاعل بين الطلب والعرض، فيتوقع أن ترتفع أسعار النفط إلى أكثر من ذلك إنطلاقاً من الإنتعاش المتوقع في السنوات القادمة. ولكن، وبمعطى التراجع في البلدان المتقدمة والتوقعات بنمو محدود في الإقتصادات الصاعدة والنامية في العامين المقبلين، فإنه ليس من المرتقب إنتعاش أسعار النفط لتصل إلى مستويات منتصف عام ٢٠٠٨ خلال المدى القصير.

ومن ناحية أخرى، ارتفعت معدلات التضخم في العالم في ٢٠٠٨ نتيجة لأسعار الغذاء والطاقة العالية والطلب المحلي القوي. وفي حقيقة الأمر، فإنّ الزيادة الطفيفة في معدل التضخم العالمي في ٢٠٠٧ والزيادة السريعة في أسعار السلع أشارتا إلى تضخم بمعدل عال في العالم. فبعد أن كان مستقرًا عند حوالي ٣,٦٪ خلال الفترة ٢٠٠٤ - ٢٠٠٦، إرتفع معدل التضخم العالمي إلى ٤٪ في ٢٠٠٧ من ثم إلى معدل أعلى بلغ ٦٪ في عام ٢٠٠٨ عندما كانت أسعار السلع في مستوى ذروتها. فعلى الرغم من ذلك، وبمعطى الهبوط الحاد في الأسعار في أوائل ٢٠٠٩ وتباطؤ نشاط الإقتصاد العالمي نتيجة للأزمة الراهنة، فقد حدث هبوط حاد في معدل التضخم في ٢٠٠٩ ليصل إلى ٢,٤٪. ولكن تشير التقديرات إلى إرتفاع التضخم في ٢٠١٠ إلى ٣,٧٪ مع توقع إنتعاش طفيف في الإقتصاد العالمي (الشكل ٢ - ٦).



كان معدل التضخم مستقرا لدى البلدان المتقدمة عند حوالي ٢,٣٪ خلال الفترة ٢٠٠٥ - ٢٠٠٧. لكن وعلى الرغم من النمو الإقتصادي الذي سجل تباطؤا نتيجة للإرتفاع الحاد في أسعار السلع، إرتفع معدل التضخم إلى ٣,٤٪ في عام ٢٠٠٨. وبحكم أن هذه البلدان شهدت إنكماشاً حاداً مع هبوط أسعار الوقود والغذاء في ٢٠٠٩، فقد هبط معدل التضخم بسرعة إلى الصفر. وتشير التوقعات إلى أن هذا المعدل سيرتفع إلى ١,٤٪ في ٢٠١٠ و١,٣٪ في ٢٠١١ (الشكل ٢ - ٦).

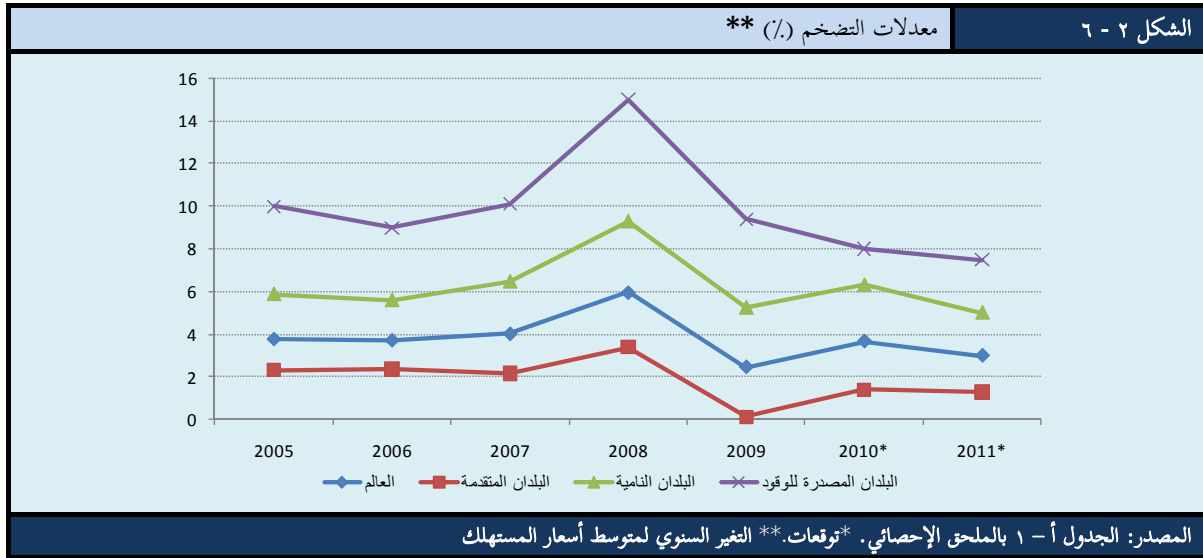

وعلى النقيض من ذلك، فقد إرتفع التضخم في البلدان النامية إرتفاعاً ملحوظاً في ٢٠٠٨، عاكساً نمواً قوياً في الطلب والأثر القوي لزيادة أسعار الوقود والغذاء وذلك يعود جزئياً لتشكيل الغذاء للحصة الأكبر في مؤشرات أسعار المستهلك لديها. ومع إرتفاع أسعار السلع إلى مستويات غير مسبوقه في ٢٠٠٨، إرتفع معدل التضخم في البلدان النامية بسرعة هائلة ليصل إلى ٩,٣٪، وهو المعدل الأعلى الذي سجله خلال الألفينات. وبمعطى انخفاض أسعار الغذاء والوقود والنمو الإقتصادي الضعيف لدى البلدان النامية التي تسببت في غالبية معدل نمو الطلب في السنوات الأخيرة، فقد هبط التضخم في هذه البلدان بشكل حاد إلى ٥,٢٪ في ٢٠٠٩. وتشير التقديرات إلى أنه سيرتفع إلى ٦,٣٪ في ٢٠١٠ ولكنه سينخفض إلى ٥٪ في ٢٠١١ (الشكل ٢ - ٦).

سلك التضخم في البلدان النامية المصدرة للوقود إتجاهاً مشابهاً لمتوسط تضخم البلدان النامية، غير أنه كان أعلى نسبياً لدى الأولى. فمن الواضح أنها استفادت من إرتفاع أسعار النفط - من حيث تحسن موازين حساباتها الجارية - ولكنها عانت من تضخم عالي نتيجة للموجة التي طرأت على أسعار الغذاء وأسعار النفط المتصاعدة طالماً أن عوائد النفط ضخت في الإقتصاد لأغراض تحفيزية - كما هو حال بلدان الشرق الأوسط. وفي هذا الصدد، إرتفع التضخم في البلدان النامية المصدرة للوقود بنسبة ١٠,١٪ في ٢٠٠٧ وإلى أعلى من ذلك بنسبة ١٥٪ في ٢٠٠٨. ومع هبوط أسعار النفط والسلع غير النفطية في ٢٠٠٩ هبط التضخم في هذه البلدان هبوطاً حاداً إلى ٩,٤٪ في ذلك العام. وتشير التوقعات لعامي ٢٠١٠ و ٢٠١١ إلى أن التضخم لدى هذه البلدان سينخفض إلى أكثر من ذلك المستوى إلى ٨٪ و ٧,٥٪ على التوالي (الشكل ٢ - ٦).

ومن ناحية أخرى، ساعد الأداء القوي لنمو الإقتصاد العالمي قبل ٢٠٠٨ لتحسين ظروف سوق العمل في عدد كبير من البلدان. ونتيجة لذلك، واصلت معدلات البطالة في الهبوط حتى ٢٠٠٧ بالإقتصادات المتقدمة (الشكل ٢ - ٧). ولكن واصلت معدلات البطالة في الزيادة في ٢٠٠٨، خاصة في الولايات المتحدة الأمريكية، نتيجة لتدهور الآفاق الإقتصادية. وعلى وجه العموم، فقد ارتفع معدل البطالة في البلدان المتقدمة من مستوى ٢٠٠٧ الذي كان

عنده بنسبة ٥,٤٪ - المعدل الأقل الذي تحقق خلال عقود زمنية - إلى ٥,٨٪ في عام ٢٠٠٨. وبتعمق الأزمة في ٢٠٠٩ وصل معدل البطالة في البلدان المتقدمة إلى ٨٪. وعلاوة على ذلك، وبما أنه من المتوقع إنتعاش إقتصاداتها بمعدل متواضع في ٢٠١٠، فإنه من المتوقع أن يرتفع هذا المعدل إل أكثر من ذلك ليصل إلى نسبة ٨,٤٪ في ٢٠١٠ وينخفض من ثم إلى ٨٪ في ٢٠١١.

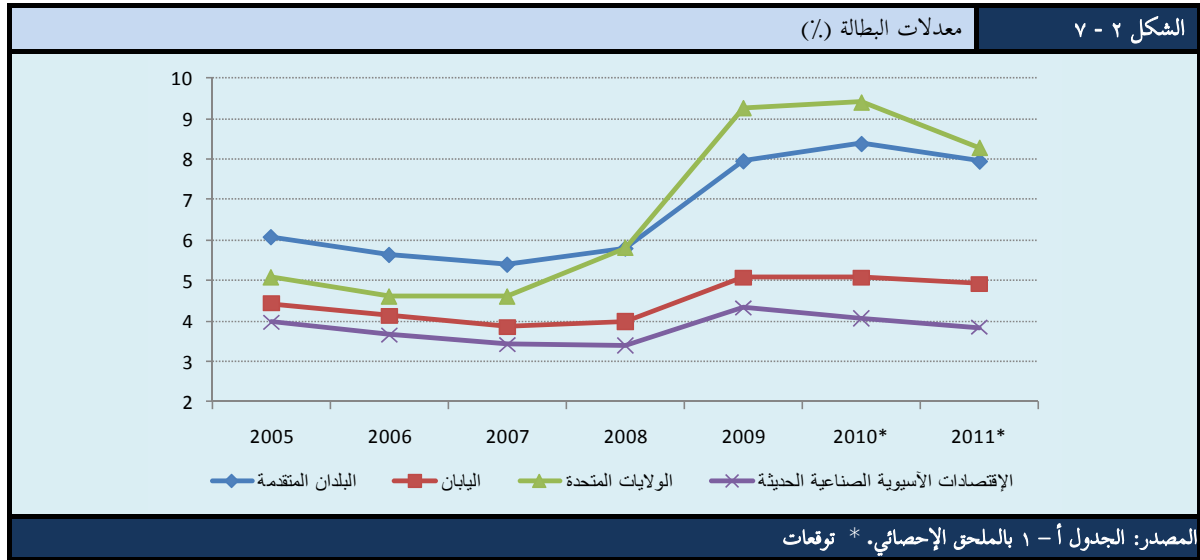

ضربت الولايات المتحدة الأمريكية، وهي مركز الأزمة، ضربة قوية جراء الكساد بمعدلات بطالة قفزت من ٤.٦٪ في عام ٢٠٠٧ إلى ٥,٨٪ في ٢٠٠٨. وارتفع هذا المعدل بمعدل ٣,٥ نقطة مئوية في ٢٠٠٩ ليصل إلى نسبة ٩,٣٪. ومن المتوقع أن يرتفع إلى ما يفوق هذا المعدل إلى ٩,٤٪ في ٢٠١٠ قبل هبوطه إلى ٨,٣٪ في ٢٠١١. وأما الإقتصادات الآسيوية الصناعية الحديثة التي تعتمد اعتمادا كبيرا على صادرات الصناعات التحويلية وغالبية البلدان النامية تعاني هي الأخرى من ضغوط البطالة الناجمة عن الأزمة الراهنة. تأثرت العديد من البلدان ذات الدخل المنخفض والمتوسط قبل الأزمة الراهنة بارتفاع أسعار الغذاء والوقود في الوقت الذي كسبت فيه دول أخرى - البلدان المصدرة لتلك السلع - عوائد كبيرة. وفي عام ٢٠٠٩، وبانخفاض في الطلب العالمي، هبطت الأسعار بصورة حادة لصالح البلدان المستوردة على حساب تلك المعتمدة اعتمادا كبيرا على عوائد الصادرات، مع ارتفاع ضغط البطالة في معظمه على قطاعات التصدير. فطبقا لذلك، انكسر مسار الهبوط في متوسط معدل البطالة في الإقتصادات الآسيوية الصناعية الحديثة في ٢٠٠٩ مرتفعا إلى ٤,٣٪ عما كان عليه عند نسبة ٣,٤٪ في السنة السابقة. فعلى الرغم من أن التوقعات تبين أن هذا المعدل سينخفض في العامين المقبلين، إلا أنه ليس من المتوقع انخفاضه إلى المستويات التي كان عليها قبل الأزمة (الشكل ٢ - ٧).

ومن ناحية أخرى، ساهم كل من انخفاض الطلب العالمي، هبوط أسعار السلع وأزمة الإئتمانات في أسواق الصادر في انهيار التجارة الدولية، ومن ثم أقحمت آثارا خطيرة على موازين الحساب الجاري في العالم. وفي هذا الصدد، تواجه بعض البلدان إنخفاضا في عوائد الصادرات، مما يشير إلى بلبله واضحة في موازين حساباتها الجارية، رغم أن بعض البلدان الأخرى لديها قيم متدنية في الواردات نتيجة للأسعار المنخفضة للسلع والنفط. وبعبارة أخرى، فقد ولد هبوط أسعار الغذاء والنفط تحسنا في التجارة لدى البلدان المستوردة مع أثر منافي على البلدان المصدرة. لذا، من الممكن تقديم الحجة القائلة بأن الأزمة الراهنة ساهمت أيضا في تسوية إختلال التوازن في الحسابات الجارية لدى العديد من البلدان.

ومؤخراً، أصبح عجز الحساب الجاري لدى البلدان المتقدمة مستقراً عند حوالي ١,٢٪ من الناتج المحلي الإجمالي حتى عام ٢٠٠٩ عندما انخفض إلى ٠,٣٧٪. وتشير التوقعات إلى أن مثل هذه المعدلات المنخفضة ستستمر في ٢٠١٠ و٢٠١١ بنسب ٠,٤٥٪ و٠,٥١٪ على التوالي (الشكل ٢ - ٨). رغم أن عجز الاتحاد الأوروبي قفز إلى ١,٠٧٪ من الناتج المحلي الإجمالي لديه في عام ٢٠٠٨، إلا أنه تراجع إلى ٠,٣٪ في ٢٠٠٩. وتشير التوقعات الراهنة إلى أنه سيتراجع بأكثر من ذلك المعدل إلى ٠,٢١٪ في عام ٢٠١٠ و٠,١٢٪ في عام ٢٠١١. ومن الناحية الأخرى، بدأ يتراجع عجز الولايات المتحدة الضخم، والذي بلغ ذروة بنسبة ٦٪ من الناتج المحلي الإجمالي لها في عام ٢٠٠٦، أو ما يعادل حوالي ٧٩٠ بليون دولار. وفي عام ٢٠٠٨ بلغ عجز الحساب الجاري لدى الولايات المتحدة ٤,٩٪ من الناتج المحلي الإجمالي لها، في الوقت الذي تشير فيه آخر البيانات إلى أن هذه النسبة إنخفضت إلى أكثر من ذلك إلى ٢,٩٪ في ٢٠٠٩. وتشير التوقعات إلى مستوى عالي ومستقر بنسب ٣,٣٪ - ٣,٤٪ في عامي ٢٠١٠ و٢٠١١. وعلاوة على ذلك، انخفضت فوائض الحساب الجاري لدى اليابان، والتي بلغت ذروة عند معدل ٤,٨٪ من الناتج المحلي الإجمالي لديها في ٢٠٠٧، إلى نسبة ٣,٢٪ في عام ٢٠٠٨ وعلی ٢,٨٪ في عام ٢٠٠٩. وتشير التوقعات أن هذا الفائض سيزداد زيادة طفيفة إلى نسبة ٢,٨٤٪ في عام ٢٠١٠، ولكنه سينخفض إلى ٢,٤٪ في عام ٢٠١١ (الشكل ٢ - ٨).

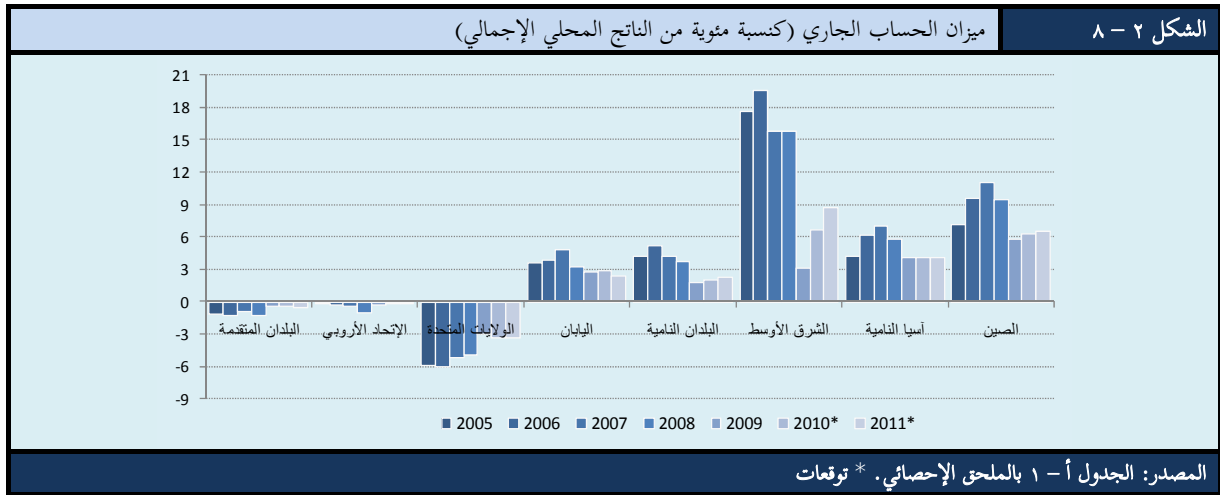

وفي عدد من البلدان النامية تسجل الحسابات الجارية إنكماشاً أيضاً. وأما فوائض البلدان النامية، المستدرة بصورة رئيسية من قبل بلدان شرق أوسطية وأخرى آسيوية، ارتفعت بادئ الأمر بصورة ملحوظة إلى الذروة عند نسبة ٥,٣٪ من الناتج المحلي الإجمالي في عام ٢٠٠٦، ولكنها بدأت في الانخفاض لتصل إلى ٣,٧٪ في عام ٢٠٠٨ وأدنى من ذلك إلى ١,٨٪ في عام ٢٠٠٩. وقدر أن هذه الفوائض ستبلغ إلى ما يتراوح بين ٢,١ - ٢,٢٪ من الناتج المحلي الإجمالي في العامين المقبلين. فالبلدان في الشرق الأوسط، ومعظمها بلدان مصدرة للنفط، سجلت متوسط فائض في حسابها الجاري بأكثر كم ١٧٪ من الناتج المحلي الإجمالي لديها في الأعوام ٢٠٠٥ - ٢٠٠٨، فالشكر لأسعار النفط المرتفعة. وبهبوط أسعار النفط هبوطاً حاداً في عام ٢٠٠٩، إنخفضت فوائض تلك البلدان إلى ٣,١٪ من الناتج المحلي الإجمالي. ولكن، يتوقع أن يعود هذا الانخفاض المرتبط بالازمة إلى مسار الارتفاع مع التعافي من هذه الأزمة. وعليه تشير التوقعات إلى أن فوائض هذه البلدان سترتفع إلى نسبة ٦,٧٪ من الناتج المحلي الإجمالي لديها في عام ٢٠١٠ وبأكثر من ذلك إلى نسبة ٨,٨٪ في عام ٢٠١١.

توقف أيضاً النمو السريع في فوائض البلدان الآسيوية، ومن بينها الصين، في عام ٢٠٠٨ بمعدل إنخفاض بلغ ١,٣ نقطة مئوية عن مستوى العام السابق الذي كان عند ٧٪ من الناتج المحلي الإجمالي. وفي عام ٢٠٠٩، واصلت هذه الفوائض في الانخفاض لتبلغ ٤,١٪ من الناتج المحلي الإجمالي، ويتوقع أن تحتفظ هذه الفوائض بهذا المستوى في العامين المقبلين. ويجب ملاحظة ما أوردته التقارير هو أن الصين كانت البلد التي سجلت أعلى فائض في العالم خلال السنوات الثلاثة الأخيرة، ٢٠٠٧ - ٢٠٠٩. فبلغت هذه الفوائض

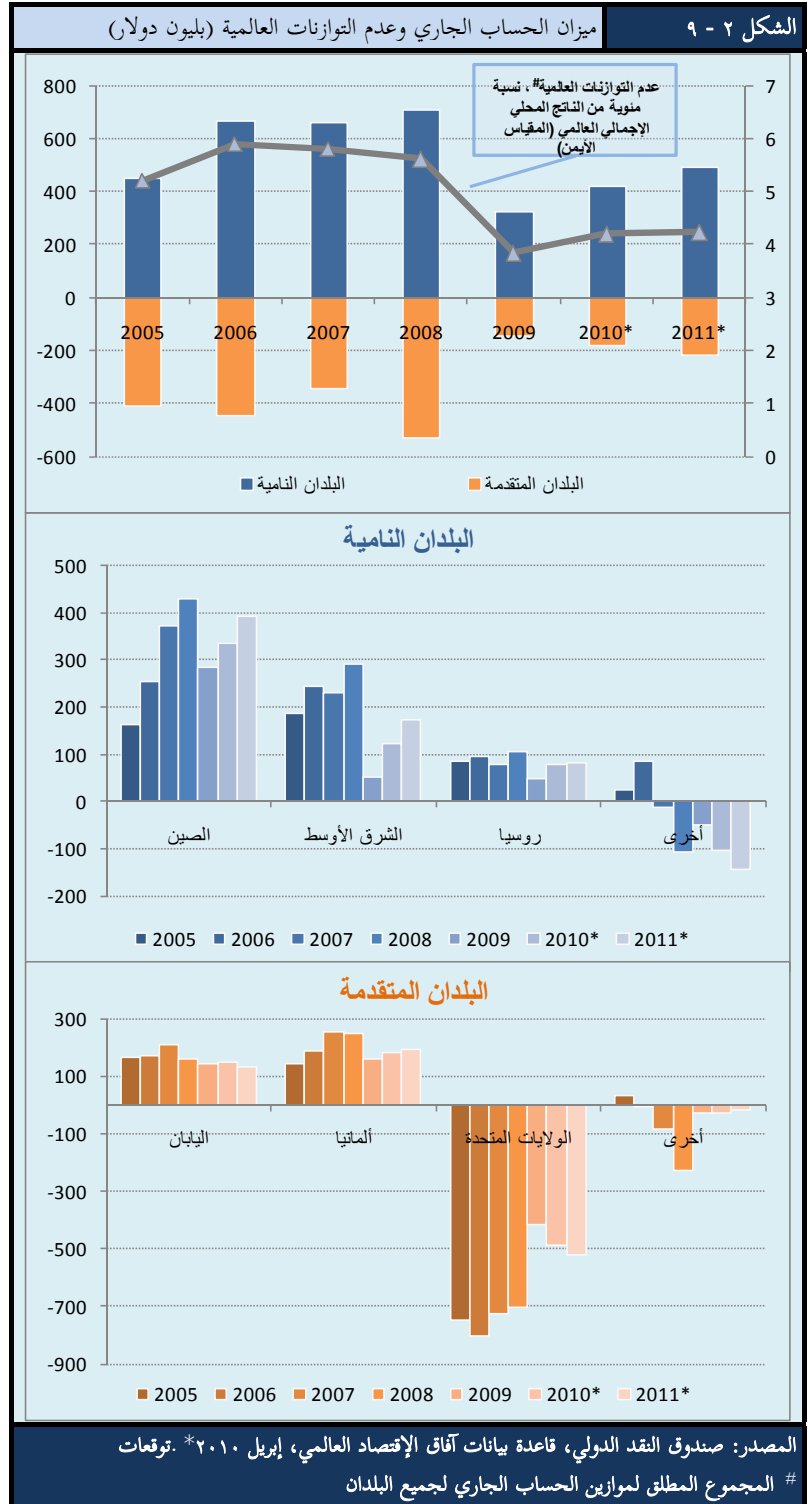

ذروة بمبلغ ٤٢٦ بليون دولار أمريكي أو ١١٪ من الناتج المحلي الإجمالي لديها في عام ٢٠٠٨. وعلاوة على ذلك، وعلى الرغم من هذه الأزمة، إنخفضت هذه الفوائض فقط إلى ٥,٨٪ في عام ٢٠٠٩ وقدرت أن تسجل زيادة إلى ٦,٢٪ في عام ٢٠١٠ و ٦,٥٪ في عام ٢٠١١ (الشكلان ٢ - ٨ و ٩ - ٩).

وبالنظر إلى هذا الوضع، يلاحظ أن عدم التوازنات العالمية كانت في إنخفاض مستمر منذ عام ٢٠٠٦ موازاة لإنكماش فوائض الحساب الجاري والعجز. فعلى الرغم من أن هذه الاختلالات كانت في زيادة سريعة بلغت معها إلى بنسبة ٥,٩٪ من الناتج المحلي الإجمالي في عام ٢٠٠٦، إلا أنها مالت إلى الإنخفاض الطفيف في السنوات التي تلت، لتصل إلى ٥,٦٪ في عام ٢٠٠٨ (راجع القسم الأول من الشكل ٢ - ٩). وبالنظر إلى أن الأزمة العالمية أدت إلى إنكماش حاد في إختلالات الحساب الجاري لدى كل من البلدان النامية والمتقدمة، كما في حالة الولايات المتحدة الأمريكية والشرق الأوسط تحديدا (الشكلان ٢ - ٨ و ٩ - ٩)، فقد انخفض إختلال الموازين إلى ٣,٨٪ من الناتج المحلي الإجمالي العالمي في عام ٢٠٠٩. ولكن، وبمعطى التوقعات الإيجابية تجاه الإنتعاش، فقد قدر أن يبدأ إختلال الموازين العالمية في الصعود مرة أخرى إلى نسبة ٤,٢٪ في عام ٢٠١٠ ويظل على ذلك في عام ٢٠١١.

وتبعاً لذلك، وعلى الرغم من أن الاختلالات العالمية قد إنخفضت فعليا بعض الشيء في عام ٢٠٠٨ وحتى إلى أكثر من ذلك في عام ٢٠٠٩، إلا أنها ظلت موضوع إهتمام للأسباب: (١) يقدر أن تواصل الفوائض في آسيا في التوسع في المستقبل القريب، (٢) من المؤمل أن يعود الإنخفاض الكبير في فوائض البلدان المصدرة للنفط مع الإرتفاع المحتمل في أسعار النفط، و(٣) لا يزال عجز الحساب الجاري لدى الولايات المتحدة عند مستوى معتبر رغم انكماش الأخير.

### ١-٣ . الخلفية

تقع البلدان السبعة والخمسون الأعضاء في إقليم جغرافي كبير ينتشر في أربع قارات مختلفة من ألبانيا (أوروبا) في الشمال إلى موزمبيق (أفريقيا) في الجنوب، ومن إندونيسيا (آسيا) في الشرق إلى غويانا (أمريكا اللاتينية) في الغرب. وبذلك، تمثل هذه البلدان سدس مساحة العالم وخمس سكانه. وتشكل البلدان الأعضاء جزءاً هاماً من البلدان النامية<sup>٢</sup> على مستوى العالم، وإن كانت تشكل مجموعة اقتصادية غير متجانسة نظراً لاختلاف مستويات التنمية في كل بلد عضو.

إنَّ طبيعة مجموعة بلدان منظمة المؤتمر الإسلامي المتنوعة تعكس مستوى عالٍ من عدم التجانس والتباين في هيكل إقتصاد وأداء هذه البلدان. وتضم البلدان التسعة والأربعون الأقل نمواً في العالم ٢٢ بلداً عضواً في منظمة المؤتمر الإسلامي (انظر الجدول أ-١٣ بالملحق الإحصائي) يعتمد معظمها في جهوده لتحقيق أهدافه التنموية على تصدير عدد محدود من السلع غير النفطية، معظمها سلع زراعية أساسية. وكما تصنف ١٩ بلد من بلدان منظمة المؤتمر الإسلامي من بين البلدان المصدرة للنفط، حيث أن آفاق نمو وتنمية إقتصاداتها تعتمد بشكل رئيسي على إنتاج وتصدير النفط و/أو الغاز الطبيعي (انظر الجدول أ-٥ بالملحق الإحصائي).

وبالنظر إلى هذا الوضع، فإنَّ الفجوة بين البلدان الغنية والفقيرة بمنظمة المؤتمر الإسلامي فجوة في غاية الوضوح. وفي هذا السياق، صنفت ٢٢ بلد من قبل البنك الدولي بإعتبارها بلدان ذات دخل منخفض و٢٨ منها ذات دخل متوسط (٢٠ منها ذات دخل متوسط منخفض وثمانية ذات دخل متوسط عالي). وفي المقابل، صنفت ٧ بلدان فقط من البلدان الأعضاء في منظمة المؤتمر الإسلامي ضمن البلدان ذات الدخل العالي (انظر الجدول أ-٤ بالملحق الإحصائي).<sup>٣</sup> وبالمقارنة تصنف ٧ بلدان فقط من بلدان منظمة المؤتمر الإسلامي من بين البلدان ذات الدخل العالي (انظر الجدول أ-٤ بالملحق الإحصائي). ولهذا السبب، يتركز القدر الأكبر من إجمالي الإنتاج (الدخل) والتجارة لدى مجموعة بلدان منظمة المؤتمر الإسلامي في عدد قليل منها في ٢٠٠٩، حيث أن ١٠ بلدان فقط تستحوذ على ٧٠,٩٪ من إجمالي دخل بلدان المنظمة (الناتج المحلي الإجمالي) في عام ٢٠٠٨ ٧٣,٥٪ من إجمالي صادراتها السلعية، كلاهما بالسعر الجاري للدولار الأمريكي.

وتصبح الصورة أكثر قتامة عند التطرق إلى وضع الديون الخارجية لبلدان منظمة المؤتمر الإسلامي، كمجموعة، حيث بلغ مجموع ديونها الخارجية ٨٣٦ بليون دولار أمريكي بنهاية عام ٢٠٠٧م. ففي هذا الصدد، تطيل آخر قائمة للتصنيف أعدها البنك الدولي بالوضع الأخير لمستوى المديونية، إلى أن ٢٢ بلد من البلدان الأعضاء في منظمة المؤتمر الإسلامي تصنف من بين البلدان المثقلة بالديون العالية والتي تستحق معها المساعدة لتحرر منها (راجع الجدول أ-١٣ بالملحق الإحصائي).

<sup>٢</sup> شكلت البلدان الأعضاء في منظمة المؤتمر الإسلامي كمجموعة في عام ٢٠٠٩ نسبة ٢٦,٥٪ من إجمالي سكان البلدان النامية و٢٣,٢٪ من إجمالي الناتج المحلي و٢٨,١٪ من إجمالي صادرات السلع التجارية (حسبت إستناداً على البيانات الواردة في الجدول أ-٢، أ-٣ وأ-٩ في الملحق الإحصائي).

<sup>٣</sup> يعتمد تصنيف دخل البلدان على أساس نصيب الفرد من الدخل القومي الإجمالي لعام ٢٠٠٨: يصل دخل الفرد إلى ١١,٩٠٦ دولار أو أكثر بالبلدان ذات الدخل العالي؛ ومدى يتراوح بين ٩٧٦ - ١١,٩٠٥ دولار بالبلدان ذات الدخل المتوسط؛ وبين ٣,٨٥٦ و ١١,٩٠٥ بالبلدان ذات الدخل المتوسط العالي؛ وبين ٩٧٦ و ٣,٨٥٥ بالبلدان ذات الدخل المتوسط المنخفض؛ و ٩٧٥ أو أقل بالبلدان ذات الدخل المنخفض.

وعلى الرغم من غنى تلك البلدان بالموارد الاقتصادية في مختلف المجالات والقطاعات مثل الزراعة والأراضي الصالحة للزراعة، والطاقة والتعدين، والموارد البشرية، ومن إشرافها على إقليم تجاري استراتيجي، إلا أن هذا الغنى لم ينعكس على مستويات التنمية الاقتصادية والبشرية التي بلغت، سواءً على المستوى الفردي للبلدان أو على مستوى المجموعة ككل. وفي عام ٢٠٠٩، وبمعدل سكان يبلغ ٢٢,٥٪ من إجمالي سكان العالم، سجلت البلدان السبعة والخمسون الأعضاء في منظمة المؤتمر الإسلامي ٧,٢٪ فقط من إجمالي الإنتاج العالمي (الناتج المحلي الإجمالي) و١٠,٤٪ من إجمالي الصادرات السلع التجارية، وكليهما حسبنا بالسعر الجاري للدولار الأمريكي (الشكل ٣ - ١).

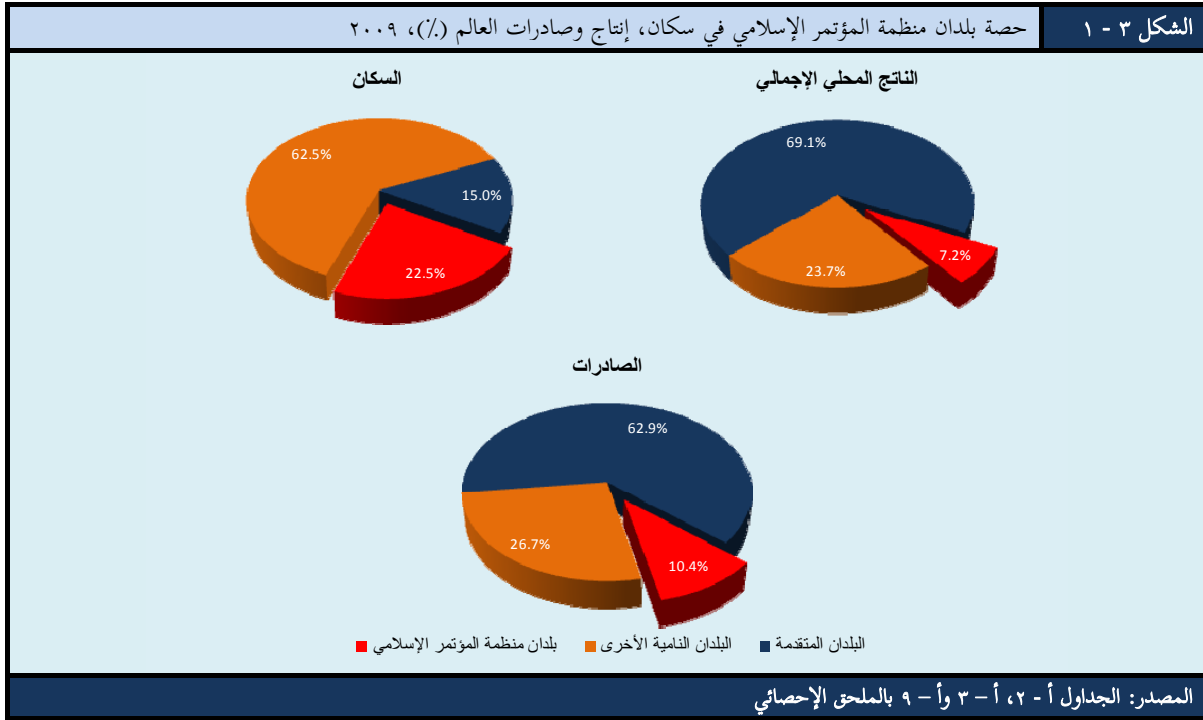

وانطلاقاً من هذه الخلفية، يدرس ما تبقى من هذا القسم بالتفصيل إتجاهات المؤشرات الاقتصادية الرئيسية لدى مجموعة بلدان منظمة المؤتمر الإسلامي خلال فترة السنوات الخمس الماضية التي تتوفر حولها البيانات ويعقد المقارنة بينها ومثيلاتها لكل من البلدان النامية والمتقدمة والاقتصاد العالمي ككل.

### ٣ - ٢. هيكل الاقتصاد

يعرض هذا القسم الفرعي من التقرير صورة عامة عن هيكل إقتصادات البلدان الأعضاء في منظمة المؤتمر الإسلامي بدراسته لمساهمة (القيمة المضافة) النشاطات الاقتصادية الرئيسية (القطاعات الاقتصادية) في إجمالي إنتاج هذه البلدان (الناتج المحلي الإجمالي). ويبين الشكل (٣-٢) متوسط الحصة أو القيمة المضافة لقطاعات الاقتصاد الأربعة الرئيسية المضافة في إجمالي القيمة المضافة لدى مجموعة بلدان منظمة المؤتمر الإسلامي مقارنة بالبلدان النامية الأخرى.

بينما يسود الاعتقاد بأن الزراعة هي النشاط الاقتصادي الرئيسي وبالتالي من المفترض أن تلعب دوراً رئيسياً في إقتصادات معظم البلدان النامية، إلا أن هذا الاعتقاد لا ينطبق على عدد كبير من بلدان منظمة المؤتمر الإسلامي. وبمرور الزمن واصلت حصة الزراعة في الانخفاض في إجمالي الناتج المحلي الإجمالي للبلدان الأعضاء في منظمة المؤتمر الإسلامي؛ منخفضة تدريجياً إلى ١٠,٥٪ في عام ٢٠٠٨ من المعدل الذي بلغته بنسبة ١٧,٦٪ في عام

١٩٩٠ مقارنة بنسبة ١٠,٩ في السنة السابقة. ولحظ مثل هذا الإتجاه لدى البلدان النامية الأخرى، حيث انخفضت حصة الزراعة إلى ٩,٥٪ في عام ٢٠٠٨، مقارنة بنسبة ١٦,٨٪ في عام ١٩٩٠ (الشكل ٣ - ٢).

وعلى المستوى الفردي للبلدان، حسب ما كان عليه في عام ٢٠٠٨، فقد سيطر قطاع الزراعة في ٧ بلدان، هي أفغانستان، جزر القمر، غينيا بيساو، النيجر، سيراليون، الصومال وتوغو، حيث أنها تشترك جميعا في كونها مصنفة من بين مجموعة البلدان الأقل نموا في العالم. وتباين مساهمة الزراعة في الناتج المحلي الإجمالي تباينا واضحا من بلد إلى آخر بالمنظمة، حيث سجلت الصومال الحصة الأعلى بنسبة ٦٠,١٪ وسجلت دولة قطر أدنى حصة بنسبة ٠,١٪ فقط (انظر الجدول أ-٥ بالملحق الإحصائي).

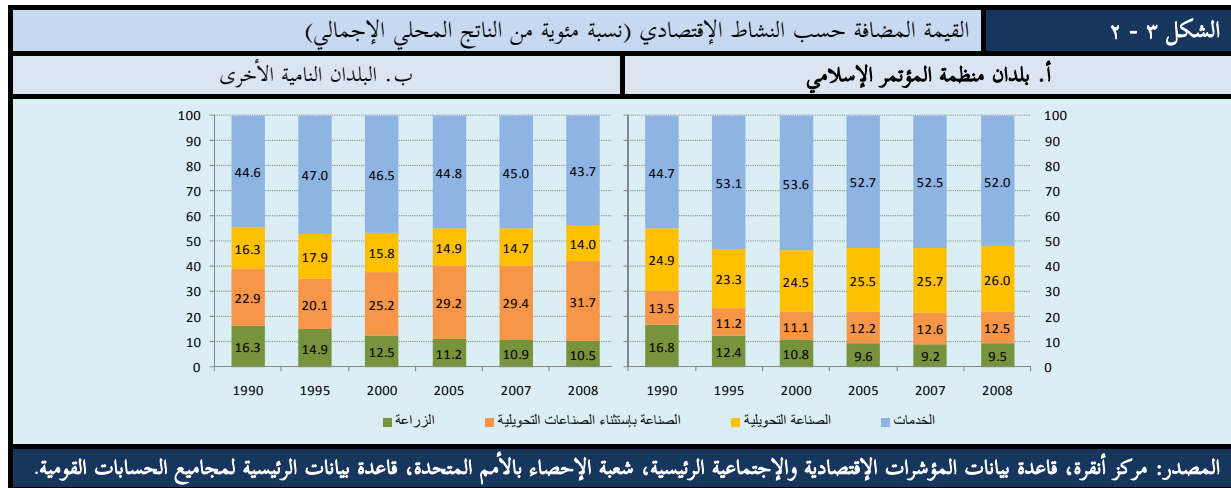

وفي المقابل، واصل قطاع الخدمات في لعبه دورا كبيرا وتشكيله لمصدر أكبر أهمية في دخل العديد من بلدان منظمة المؤتمر الإسلامي. وعلى الرغم من ذلك، إنخفض متوسط حصة الخدمات في الناتج المحلي الإجمالي إلى ٤٣,٧٪ في عام ٢٠٠٨ من ٤٥٪ في عام ٢٠٠٧، ليهبط بذلك إلى المرتبة الثانية من حيث متوسط مساهمة القطاع في إجمالي الناتج المحلي الإجمالي لبلدان منظمة المؤتمر الإسلامي. وفي حقيقة الأمر، تواصل حصة القطاع في عكس إتجاهه بالإنخفاض الطفيف في البلدان النامية الأخرى، غير أنه لا يزال يساهم بأكثر من نصف إجمالي الناتج المحلي الإجمالي (الشكل ٣ - ٢). وعلى المستوى الفردي للبلدان، يسيطر قطاع الخدمات، كما في عام ٢٠٠٨، على إقتصاد ٣٤ بلد عضو في منظمة المؤتمر الإسلامي. فتراوحت حصة قطاع الخدمات في الناتج المحلي الإجمالي من ٢١,٤٪ لدى ليبيا إلى ٧٩,٧٪ لدى جيبوتي (الجدول أ - ٥ بالملحق الإحصائي).

من ناحية أخرى، لوحظ أن متوسط مساهمة قطاع الصناعة في إقتصادات بلدان منظمة المؤتمر الإسلامي كمجموعة بدأ يبرز مساهمة قطاع الخدمات. وبهذا وبمعطى انخفاض مساهمة كل من قطاعي الزراعة والخدمات تحولت الصناعة لتصبح النشاط الإقتصادي الرئيسي في بلدان منظمة المؤتمر الإسلامي في ٢٠٠٨. وشكلت الصناعة، متضمنة الصناعة التحويلية، ٤٥,٧٪ من الناتج المحلي الإجمالي في ٢٠٠٨ مقارنة بنسبة ٤٤,١٪ في العام السابق. وشكلت الصناعة، متضمنة الصناعات التحويلية، النشاط الإقتصادي الرئيسي في مجموعة بلدان منظمة المؤتمر الإسلامي، حيث بلغ متوسط حصتها ٤٤,٥٪ في الناتج المحلي الإجمالي في عام ٢٠٠٧. وعلاوة على ذلك، ومقارنة بالبلدان النامية الأخرى حيث بلغت مساهمة القطاع في الناتج المحلي الإجمالي ٣٨,٥٪ في ٢٠٠٨، كان لبلدان منظمة المؤتمر الإسلامي الحصة الأعلى للصناعة في الناتج المحلي الإجمالي.

وعلى المستوى الفردي للبلدان، تسيطر حصة الصناعة في الناتج المحلي الإجمالي على إقتصاد في ١٦ بلد عضو بمنظمة المؤتمر الإسلامي. وهذا يعود في الأساس إلى أن ١٤ بلد منها بلد مصدر للوقود وتصنيف إنتاج النفط



والغاز الطبيعي من بين النشاطات الصناعية. وتتراوح مساهمة الصناعة بين بلدان منظمة المؤتمر من ٧,٣٪ في الصومال إلى ٧٦,٥٪ في ليبيا (انظر الجدول أ-٥ بالملحق الإحصائي).

ومع ذلك، فإنَّ حصة الصناعة في الناتج المحلي الإجمالي لدى أيِّ إقتصاد ما لا تعكس، في حد ذاتها، مستوى التصنيع الحقيقي في ذلك الإقتصاد بمقارنة الوضع الوارد أعلاه في البلدان المصدرة للوقود حيث تنشط الصناعة في معظمها في إنتاج النفط والغاز. ولذلك، يجب أن يوضع أداء قطاع الصناعات التحويلية موضع النظر أيضا من أجل تقديم صورة أكثر وضوحا للتصنيع في بلدان منظمة المؤتمر الإسلامي. ويبين الشكل (٣ - ٢) أنَّ حصة قطاع الصناعة التحويلية في الناتج المحلي الإجمالي واصلت في الإنخفاض عبر الزمن لتصل إلى نسبة ١٤٪ في عام ٢٠٠٨. وبالنظر إلى أنَّ هذه الحصة وصلت إلى متوسط بنسبة ٢٦٪ في البلدان النامية الأخرى، فمن الممكن القول أنَّ نشاطات الصناعات التحويلية ضعيفة لدى بلدان منظمة المؤتمر الإسلامي. على الوجه العام، وبرغم أنَّ الأشكال المقدمة حول حصة قطاع الصناعات التحويلية في الناتج المحلي الإجمالي تشير إلى أداء ضعيف لهذا القطاع لدى غالبية إقتصادات منظمة المؤتمر الإسلامي، إلا أنه لا يزال عند مستويات عالية لدى عدد قليل من البلدان الأعضاء، مثل تركمنستان، اندونيسيا، ماليزيا، أوزبكستان، طاجكستان وسورينام، مشكلا ٢٢ إلى ٣٨٪ من الناتج الإجمالي المحلي لديها.

وتعكس الصورة العامة لهيكل إقتصادات بلدان منظمة المؤتمر الإسلامي المبينة أعلاه من حيث تركيب إنتاجها (ناتجها المحلي الإجمالي) حسب النشاطات الإقتصادية الرئيسية هيكل صادراتها أيضا. عموما تمثل الزراعة وإنتاج النفط النشاطات الإقتصادية المنتجة أساسا والتي تساهم بأعلى الحصص في إنتاج نصف بلدان منظمة المؤتمر الإسلامي تقريبا. وفي هذا السياق، وعلى ضوء التصنيف الأخير لصندوق النقد الدولي لجميع الإقتصادات حسب المصدر الرئيسي لعوائدها التصديرية (IMF 2010b)، صنفت ١٠ بلدان أعضاء في منظمة المؤتمر الإسلامي باعتبارها بلدان مصدرة لمنتجات أولية غير نفطية و١٩ أخرى كبلدان مصدرة للوقود (الجدول أ-٥ بالملحق الإحصائي).

### ٣ - ٣. الإنتاج والنمو

الناتج المحلي الإجمالي لبلدان منظمة المؤتمر الإسلامي ككل والمعبر عنه بالأسعار الجارية للدولار إرتفع إرتفاعا كبيرا في الفترة ٢٠٠٥ - ٢٠٠٨. ومقارنة بمستوى ٢٠٠٥ البالغ ٢,٧ ترليون، بلغ الناتج المحلي الإجمالي لبلدان المنظمة ٤,٦ ترليون في ٢٠٠٨. ولكن إنخفض في عام ٢٠٠٩ إلى ٤,٢ ترليون نتيجة للأزمة الإقتصادية والمالية العالمية (الشكل ٣ - ٣). ونتيجة لذلك، لوحظ أنَّ بلدان منظمة المؤتمر الإسلامي زادت حصتها في الناتج المحلي الإجمالي العالمي حتى عام ٢٠٠٨. ففي الوقت الذي بلغ فيه الناتج المحلي الإجمالي لبلدان منظمة المؤتمر الإسلامي ٥,٩٪ فقط من الناتج المحلي الإجمالي العالمي في عام ٢٠٠٥، تمكنت هذه البلدان من زيادة حصتها إلى ٧,٥٪ في عام ٢٠٠٨. ولكن، وفي عام ٢٠٠٩ إنخفضت هذه الحصة إلى ٧,٢٪ نتيجة للأزمة الإقتصادية. فحتى عند إعتبار مساهمة بعض البلدان غير الأعضاء في منظمة المؤتمر الإسلامي على المستوى الفردي قد تمكنت من تسجيل حصص عالية في الناتج المحلي الإجمالي العالمي في ٢٠٠٩، مثل الولايات المتحدة (٢٤,٦٪)، اليابان (٨,٧٪) وألمانيا (٨,٥٪)، يبدو أنَّ الحصة البالغة ٧,٢٪ المسجلة من قبل البلدان السبعة والخمسين الأعضاء في منظمة المؤتمر الإسلامي لا تزال غير كافية وتعكس الأداء الضعيف للمجموعة. وعلاوة على ذلك، ومقارنة بالبلدان النامية، سجلت البلدان الأعضاء حصة ثابتة بلغت ٢٥,١٪ في السنوات ٢٠٠٥ و ٢٠٠٦ من الناتج المحلي الإجمالي الكلي للبلدان النامية، ولكن إنخفضت هذه الحصة إلى ٢٣,٢٪ في عام ٢٠٠٩.

الحصص المنخفضة التي سجلتها بلدان منظمة المؤتمر الإسلامي في الناتج المحلي الإجمالي الكلي لكل من البلدان النامية والعالم تشير إلى أنها أدت أداء أضعف مما حققته نظيراتها من حيث حجم إقتصاداتها. فعلى الرغم

من ذلك، تشير توقعات ٢٠١٠ إلى أداء واعد وأفضل حيث يتوقع إرتفاع الناتج المحلي الإجمالي لدى بلدان منظمة المؤتمر الإسلامي إلى ٤,٨ ترليون ليلغ ٧,٨٪ من الناتج المحلي الإجمالي العالمي و٢٣,٨٪ من إجمالي الناتج المحلي الإجمالي لدى البلدان النامية (الشكل ٣ - ٣).

وبالنظر إلى التكاثر السريع في سكانها، فالزيادة الملحوظة في الناتج المحلي الإجمالي لبلدان منظمة المؤتمر الإسلامي، بالقيمة الاسمية، بعثت قلقا تجاه مستوى المعيشة في هذه البلدان مقارنة ببلدان أخرى. زاد مؤخرا إجمالي عدد سكان بلدان منظمة المؤتمر الإسلامي زيادة ملحوظة ونمى نموا أسرع من متوسط النمو العالمي ونمو سكان البلدان النامية. بلغ إجمالي سكان منظمة المؤتمر الإسلامي ١,٥١ بليون نسمة في عام ٢٠٠٩، أي أعلى بنسبة ٧,٤٪ من العدد الذي كان عليه في ٢٠٠٥. وعليه، زادت حصة بلدان منظمة المؤتمر الإسلامي في إجمالي سكان العالم من ٢٢٪ في عام ٢٠٠٥ إلى ٢٢,٥٪ في عام ٢٠٠٩، فيما ارتفعت حصتها في إجمالي سكان البلدان النامية من ٢٦ إلى ٢٦,٥٪ خلال هذه الفترة (الشكل ٣ - ٣، القسم الأوسط).

تبعاً لذلك، وبالنظر إلى أن حصة بلدان منظمة المؤتمر الإسلامي في إجمالي الناتج المحلي للبلدان النامية إنخفضت في السنوات الأخيرة وارتفاع حصتها في عدد السكان، يمكن الخلوص إلى أن متوسط الناتج المحلي الإجمالي للفرد لدى

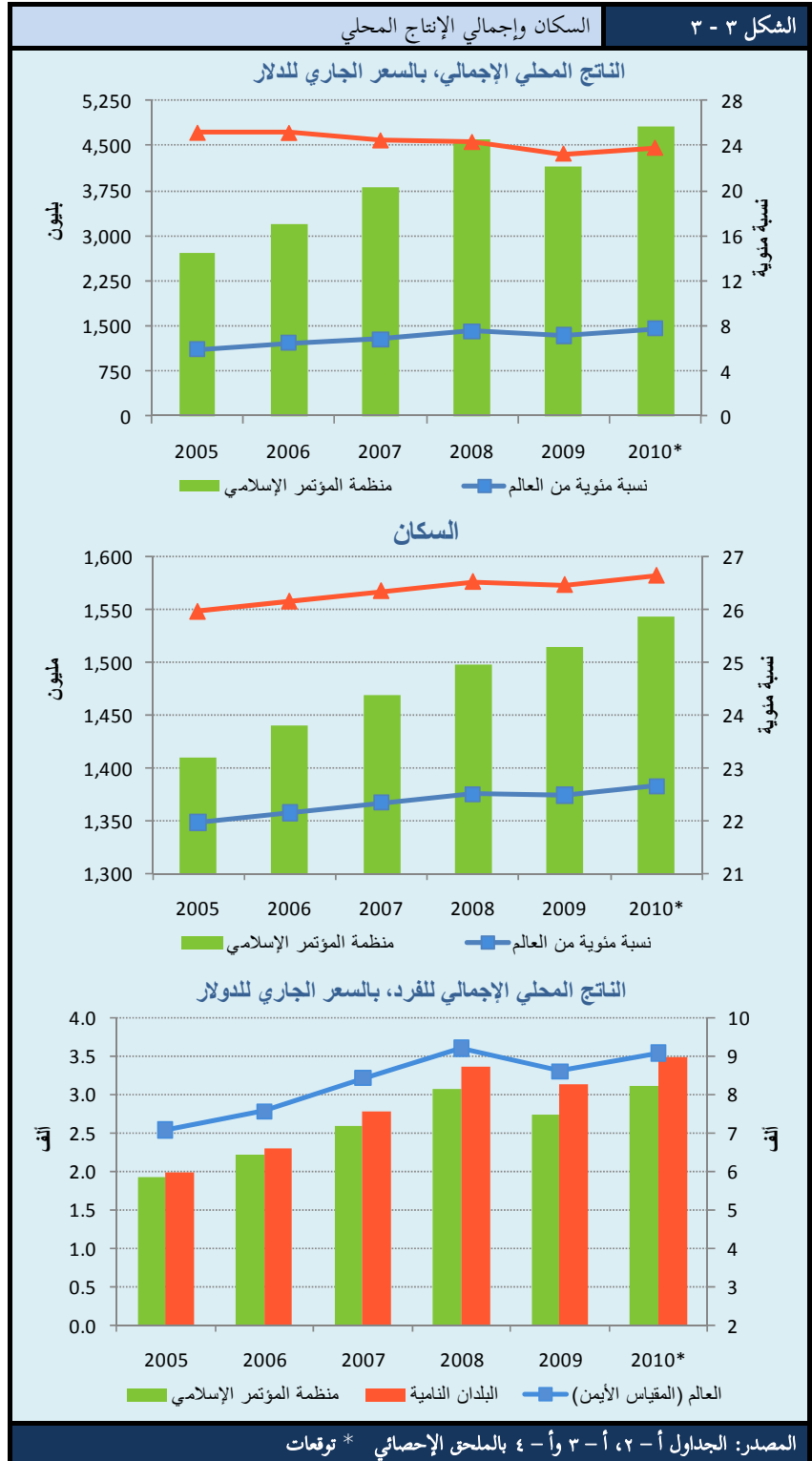

مجموعة منظمة المؤتمر الإسلامي بدأ في التباين مما هو لدى البلدان النامية (الشكل ٣ - ٣، القسم الأسفل).

ارتفع متوسط الناتج المحلي الإجمالي للفرد لدى بلدان منظمة المؤتمر الإسلامي - بالسعر الجاري للدولار الأمريكي - باستمرار خلال الفترة ٢٠٠٥ - ٢٠٠٨ ليصل إلى ٣٠٧٤ دولار. ومع انخفاض الناتج المحلي الإجمالي وزيادة عدد السكان إنخفض الناتج المحلي الإجمالي للفرد إلى ٢٧٤٣ في ٢٠٠٩. وبالوضع في الاعتبار الإنتعاش المتوقع في عام ٢٠١٠، فقد جاءت التقديرات مشيرة إلى ارتفاع متوسط الناتج المحلي الإجمالي للفرد لدى بلدان منظمة المؤتمر الإسلامي إلى أكثر من ٣١٠٠ دولار.

على وجه العموم، كان متوسط الناتج المحلي الإجمالي للفرد لدى بلدان منظمة المؤتمر الإسلامي أدنى دائما مما هو لدى البلدان النامية ومن المتوسط العالمي خلال الفترة قيد النظر. وجاءت التقديرات مشيرة إلى تقلص الفجوة مع المتوسط العالمي التي بلغت أعلى من ٦١٠٠ دولار في عام ٢٠٠٨ إلى حوالي ٥٨٥٠ دولار في عام ٢٠٠٩، وذلك نتيجة لانكماش الناتج المحلي الإجمالي بالإقتصادات المتقدمة بصفة أساسية. ومن المتوقع، حسب التقديرات، أن تتسع هذه الفجوة في الناتج المحلي الإجمالي للفرد بحوالي ١٠٠ دولار في عام ٢٠١٠. ومن الناحية الأخرى، اتسعت الفجوة مع البلدان النامية في عام ٢٠٠٩ إلى قدر بأكبر مما كانت عليه لتبلغ ٣٨٢ دولار، مع العلم أنها كانت عند ٢٨١ دولار في عام ٢٠٠٨ ومنخفضة عند مستوى ٦٣ دولار في عام ٢٠٠٥ (الشكل ٣ - ٣، القسم الأسفل).

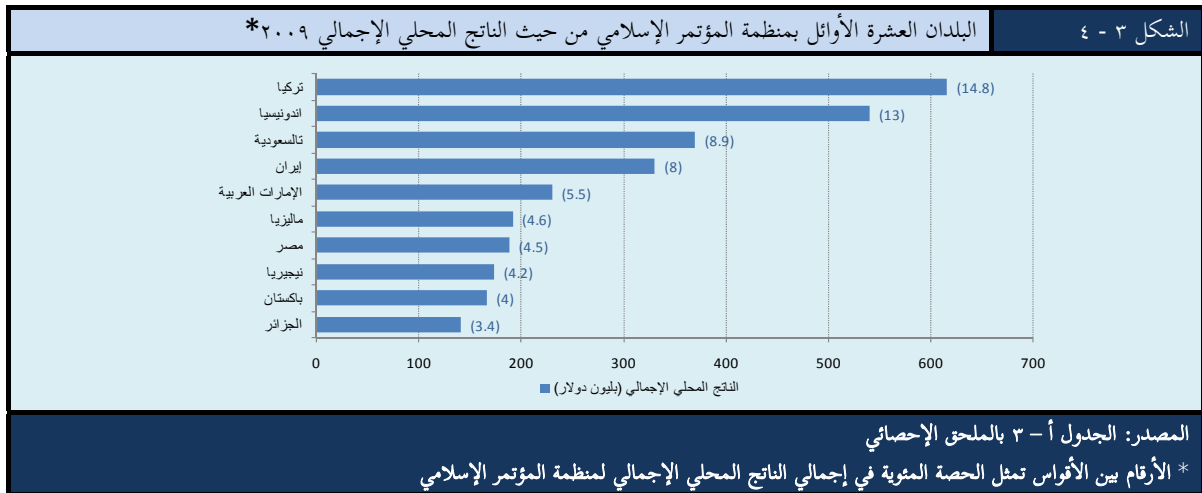

ويلاحظ أيضا أن الكم الأكبر من إجمالي الإنتاج (الناتج المحلي الإجمالي) لبلدان منظمة المؤتمر الإسلامي لا تزال ينتجه عدد قليل من البلدان. فالبلدان العشرة الأوائل المنتجة في منظمة المؤتمر الإسلامي (الشكل ٣ - ٤) أنتجت ٧٠,٩٪ من إجمالي إنتاج منظمة المؤتمر الإسلامي في عام ٢٠٠٩ على الرغم من أنها تمثل ٥٦,٩٪ من إجمالي سكان المنظمة. وبوضع هذه الحقيقة في الاعتبار، يبدو أن الأداء العام لبلدان منظمة المؤتمر الإسلامي كمجموعة متأثر تأثرا كبيرا بالتطورات الجارية في هذا البلدان العشرة، والتي هي إما بلدان مصدرة للنفط أو من البلدان ذات الدخل المتوسط / العالي. إنعكس هذا الوضع في شكل فجوة عميقة بين بلدان منظمة المؤتمر الإسلامي الغنية والفقيرة، حيث كان الناتج المحلي الإجمالي للفرد لدى بلدان المنظمة الأغنى في عام ٢٠٠٩ أعلى ٢٢٠ مرة عما كان لدى البلدان الفقيرة (الجدول أ - ٤ بالملحق الإحصائي). تعكس هذه الأرقام مستوى عالي لتباين الدخل والفجوة الواسعة بين البلدان الغنية والفقيرة بداخل مجتمع منظمة المؤتمر الإسلامي، الذي يشكل واحدا من العوامل الرئيسية التي تقف أمام التعاون الإقتصادي فيما بين بلدان المنظمة، وخاصة التجارة البينية والاستثمار لدى منظمة المؤتمر الإسلامي.

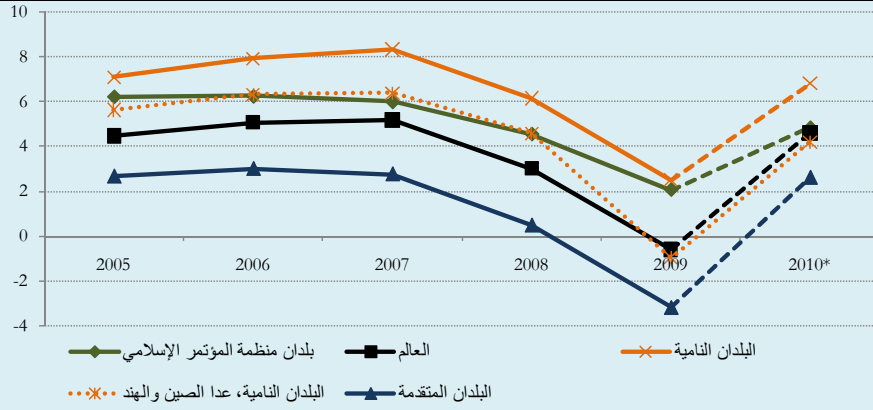

المصدر: الجدول أ - ٦ بالملحق الإحصائي\*. توقعات

سجلت بلدان منظمة المؤتمر الإسلامي، كمجموعة، متوسط معدل نمو بنسبة ٦,٢٪ في الناتج المحلي الإجمالي لديها في الفترة ٢٠٠٥ - ٢٠٠٧. ولكن إنخفض هذا المعدل إلى ٤,٦٪ في عام ٢٠٠٨ نتيجة آثار تباطؤ النشاط الإقتصادي المبكرة التي نجمت جراء الأزمة المالية العالمية في النصف الثاني من العام. وعلاوة على ذلك، إنخفض هذا المعدل إلى أكثر من ذلك ليصل إلى ٢,١٪ في عام ٢٠٠٩ كما هو حال جميع البلدان النامية (الشكل ٣ - ٥). يبين الشكل (٣ - ٥) أن متوسط معدل نمو الناتج المحلي الإجمالي لدى بلدان منظمة المؤتمر الإسلامي كان، خلال الفترة قيد النظر، أعلى من متوسطي العالم والبلدان المتقدمة، غير أنه أدنى قليلاً مما كان لدى البلدان النامية. ولكن يجب ملاحظة أن أداء البلدان النامية كمجموعة يتأثر إلى حد بعيد بأداء البلدان الآسيوية الرائدة ذات الأداء القوي في نموها، خاصة أداء الصين والهند. فالبطبع، وعند إستثناء هذين البلدين من مجموعة البلدان النامية يلاحظ أن بلدان منظمة المؤتمر الإسلامي تبقي على وتيرة جيدة مع البلدان النامية الأخرى في الفترة ٢٠٠٥ - ٢٠٠٨، بل تمكنت من تحقيق أداء أفضل منها في عام ٢٠٠٩. في حقيقة الأمر، وبالنظر إلى هذا الوضع، يمكن القول أن متوسط النمو الإقتصادي لدى بلدان منظمة المؤتمر الإسلامي في عام ٢٠٠٩ لم يتأثر من الأزمة سلبيًا بقدر ما تأثرت البلدان المتقدمة وبلدان نامية أخرى. أضف إلى ذلك، أن توقعات عام ٢٠١٠ تشير إلى أن مجموعة بلدان منظمة المؤتمر الإسلامي ستواصل في النمو بأسرع من مجموعات البلدان الأخرى في المتوسط (الشكل ٣ - ٥). وبناءً عليه، يتوقع أن يصل متوسط نمو بلدان منظمة المؤتمر الإسلامي إلى ٤,٨٪ في الوقت الذي يتوقع أن يصل فيه متوسط معدل النمو لدى البلدان المتقدمة والبلدان النامية (باستثناء الصين والهند) إلى ٢,٦٪ و ٤,٢٪ على التوالي.

بمعدل نمو حقيقي بلغ ٢٢,٥٪، كانت أفغانستان البلد الأولى من بين بلدان منظمة المؤتمر الإسلامي والإقتصاد العالمي المتنامي في عام ٢٠٠٩. وإلى جانب أفغانستان، تشمل قائمة البلدان العشرة الأوائل من حيث النمو من بين بلدان منظمة المؤتمر الإسلامي في عام ٢٠٠٩ أذربيجان، دولة قطر، لبنان، أوزبكستان، أوغندا، موزمبيق، نيجيريا، بنغلاديش والمغرب، وجميعها بمعدلات نمو تتراوح بين ٥ و ١٠٪ (الشكل ٣ - ٦). وجنبا إلى جنب مع جيبوتي ومصر، كانت بلدان منظمة المؤتمر الإسلامي الإثني عشر هذه من بين الإقتصادات الخمسة والعشرين الأسرع نمو في العالم في عام ٢٠٠٩.<sup>٤</sup>

٤ إرتكزت الحسابات على بيانات من قاعدة بيانات التوقعات الإقتصادية العالمية لشهر إبريل ٢٠١٠ الصادرة من صندوق النقد الدولي

ومن ناحية أخرى، لوحظ أن بلدان منظمة المؤتمر الإسلامي، كمجموعة، استطاعت أن تحافظ على معدلات نمو عالية في متوسط الناتج المحلي الإجمالي الحقيقي للفرد تفوق معدلات النمو السكاني لديها في الفترة ٢٠٠٥-٢٠٠٨. وإلى حد ما، يمكن اعتبار هذه إشارة لتحسن مستويات المعيشة في مجتمع منظمة المؤتمر الإسلامي. وبمتوسط بلغ ٣,٦٪ في هذه الفترة، سجل النمو في الناتج المحلي الإجمالي الحقيقي للفرد

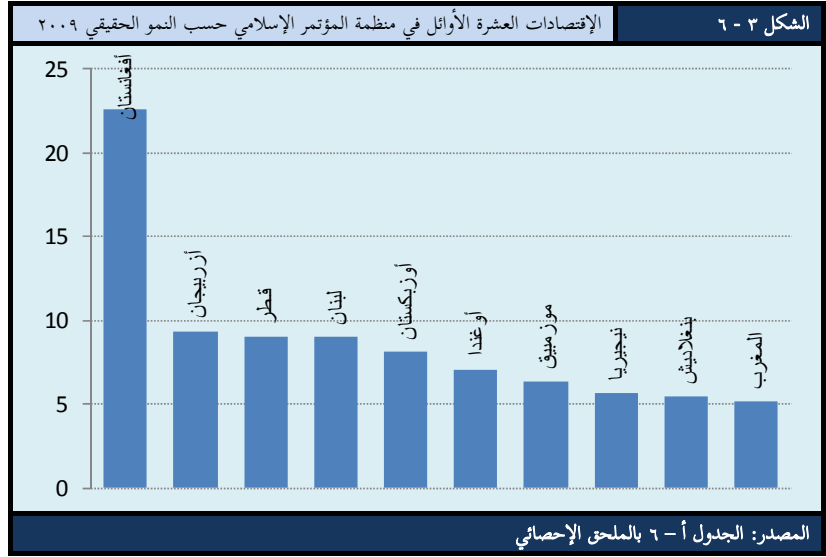

لدى بلدان منظمة المؤتمر الإسلامي نسبة بلغت ٤٪ في عام ٢٠٠٥، غير أنها إنخفضت إلى ٢,٤٪ في عام ٢٠٠٨ وظلت كما هي في عام ٢٠٠٩ (الشكل ٣ - ٧). على الرغم من أن بلدان منظمة المؤتمر الإسلامي، كمجموعة، حصلت على موقف جيد مقارنة بمتوسط العالم ودت أداء أفضل من البلدان المتقدمة في الفترة قيد الدراسة، إلا أن أدائها، من حيث نمو الناتج المحلي الإجمالي الحقيقي للفرد، ظل أفقر مما سجلته مجموعة البلدان النامية. تشير توقعات عام ٢٠١٠ إلى متوسط بزيادة تبلغ ٢,٩٪ في الناتج المحلي الإجمالي الحقيقي للفرد لدى بلدان منظمة المؤتمر الإسلامي. هذا المعدل سيكون أدنى مما هو متوقع للبلدان النامية (٥,٣٪) والعالم (٣,٤٪) ولكنه أعلى من متوسط البلدان المتقدمة (١,٧٪) (الشكل ٣ - ٧).

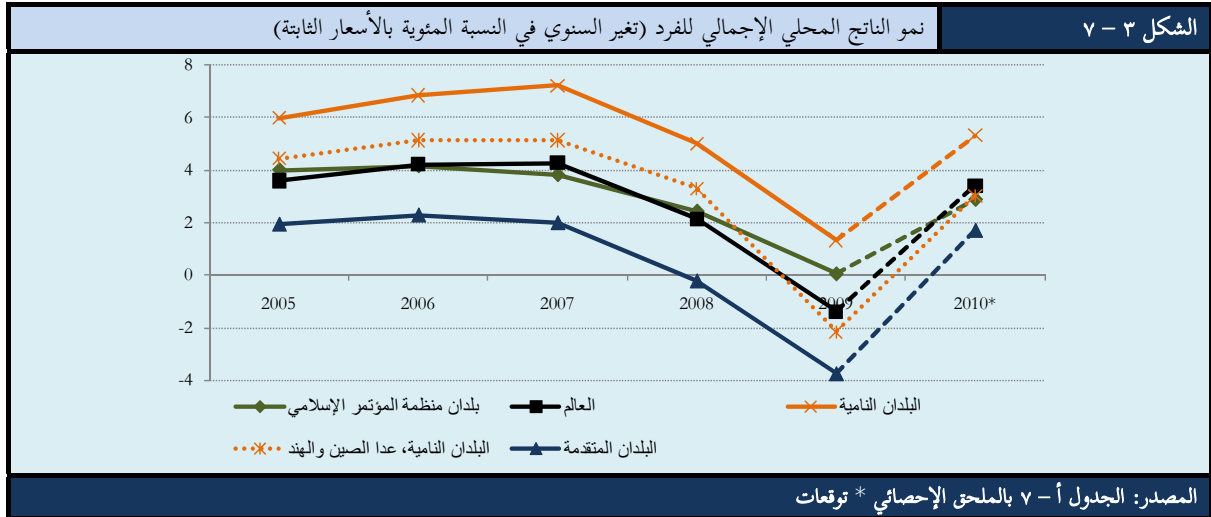

### ٣ - ٤. التضخم

في النظرية الاقتصادية يعتبر المستوى المنخفض للتضخم إشارة إلى استقرار الإقتصاد الشامل في الإقتصاد. ففي هذا السياق، تعكف حكومات البلدان الصناعية والعديد من البلدان النامية على بذل جهود جادة خلال العقد الأخيرين من خلال تطبيق سياسات مالية ونقدية مختلفة للسيطرة على معدلات التضخم والمحافظة على استقرار الأسعار في إقتصاداتها. ونتيجة لتلك الجهود، تم الحفاظ على متوسط معدلات التضخم عند أدنى من ٥٪ في

البلدان المتقدمة منذ تسعينات القرن الماضي. وكما نجحت البلدان النامية أيضا في كبح متوسط معدل التضخم لديها إلى حوالي ٢٠٪ من معدل كان قد فاق نسبة ١٠٠٪، ولهذا السبب انخفض متوسط معدل التضخم العالمي إلى خاتمة الآحاد في أواسط التسعينات.

في الوقت الذي تمكنت فيه البلدان النامية، كمجموعة، من خفض متوسط معدل التضخم إلى مستوى رقم آحادي في عام ٢٠٠٠، سجلت بلدان منظمة المؤتمر الإسلامي مستوى معدل تضخم برقم آحادي في عام ٢٠٠٣ لأول مرة خلال عقود من الزمان. يعود ذلك أساسا نتيجة للسياسات الإصلاحية المالية والنقدية الحذرة التي تقوم بتطبيقها العديد من بلدان منظمة المؤتمر الإسلامي في التسعينات؛ بلدان آسيا الوسطى الأعضاء في منظمة المؤتمر الإسلامي وتركيا تقف كمثال نموذجي لتطبيق تلك السياسات.

إرتفع التضخم إلى معدلات كبيرة في ٢٠٠٧ - ٢٠٠٨ في العالم جراء الزيادات الغير مسبوقه في أسعار الغذاء والوقود. وكان التضخم لدى بلدان منظمة المؤتمر الإسلامي في اتجاه الصعود بعد عام ٢٠٠٤؛ العام الذي سجل فيه أدنى معدل للتضخم خلال العقود الأخيرة. ولكن، وبقفزته في ٢٠٠٨، وصل متوسط معدل التضخم لدى بلدان منظمة المؤتمر الإسلامي إلى مستوى الخانتين عند نسبة ١١,٩٪. في عام ٢٠٠٩ إنخفضت معدلات التضخم إلى ٧٪ نتيجة للانعكاس المصاحب لأسعار الغذاء والوقود (الشكل ٣ - ٨، القسم أ). وبمعدلات التضخم هذه، كان مستوى الأسعار العامة ببلدان منظمة المؤتمر الإسلامي أعلى بقليل من ٥٠٪ في عام ٢٠٠٩ من المستوى الذي بلغته في عام ٢٠٠٤ (الشكل ٣ - ٨، القسم ب).

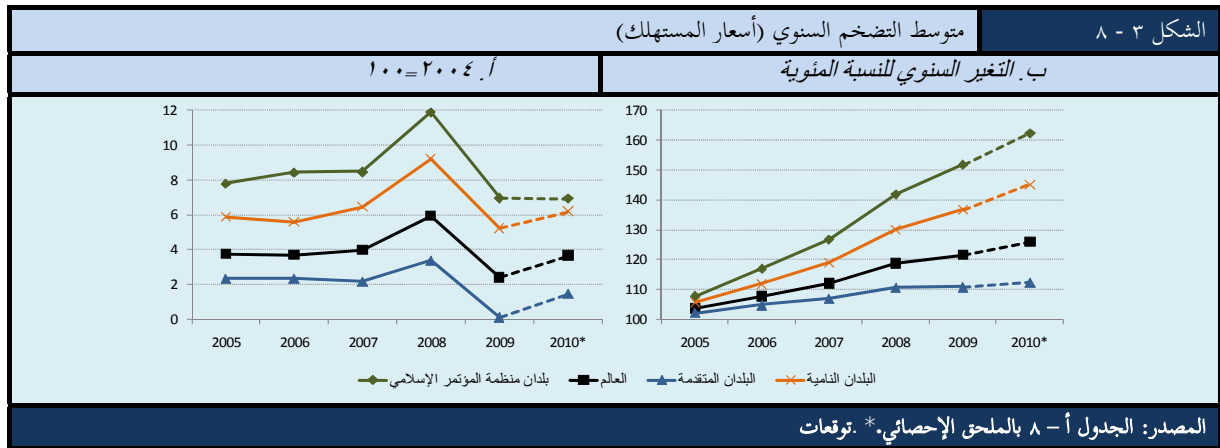

تشير الأشكال إلى أن متوسط معدل التضخم لدى بلدان منظمة المؤتمر الإسلامي ظل عاليا عما لدى البلدان النامية ومتوسط العالم خلال الفترة ٢٠٠٥ - ٢٠٠٩. وعلى الرغم من أن التوقعات لعام ٢٠١٠ تشير إلى إرتفاع في التضخم لدى كل من البلدان المتقدمة والنامية، لا يزال يتوقع أن يظل متوسط معدل التضخم لدى بلدان منظمة المؤتمر الإسلامي عند مستوى أعلى مما هو لدى العالم والبلدان النامية بحوالي ٧٪.

### ٣ - ٥. التجارة الخارجية وميزان المدفوعات

#### ٣ - ٥ - ١. صادرات وواردات السلع

تأثرا بالأزمة العالمية، أشارت التقديرات إلى إنخفاض تجارة السلع العالمية - الصادرات (فوب) والواردات (سيف) - إلى ٢٥,٣ ترليون دولار في عام ٢٠٠٩ بعد أن شهدت إرتفاعا من ٢١,١ ترليون دولار في عام ٢٠٠٥ إلى ذروة بلغت ٣٢,٥ ترليون دولار في عام ٢٠٠٨. وخلال نفس السنوات، إرتفع إجمالي تجارة السلع لدى بلدان منظمة

المؤتمر الإسلامي من ١,٧٩ ترليون إلى ٣,٣٩ ترليون دولار وانخفض من ثم إلى ٢,٥٥ ترليون دولار. وعليه، إرتفعت مساهمتها في التجارة العالمية من ٨,٥٪ في عام ٢٠٠٤ إلى ١٠,٤٪ في عام ٢٠٠٨، وانخفضت من ثم إلى نسبة ١٠,١٪ في عام ٢٠٠٩ (الجدولان أ - ٩ وأ - ١٠ بالملحق الإحصائي).

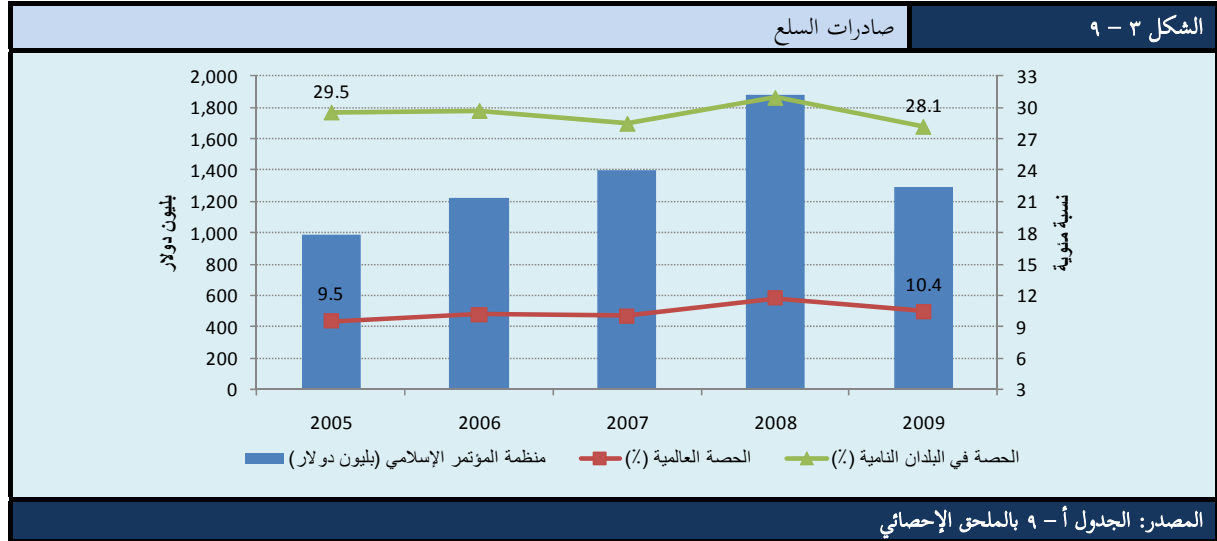

يبين الشكل (٣ - ٩) أن إجمالي صادرات بلدان منظمة المؤتمر الإسلامي ارتفعت بصورة ملحوظة لتبلغ ١,٨٨ ترليون دولار في عام ٢٠٠٨ قبل انخفاضها إلى ١,٢٩ ترليون دولار في عام ٢٠٠٩. ارتفعت حصة بلدان منظمة المؤتمر الإسلامي في سوق الصادرات العالمية من نسبة ٩,٥٪ في عام ٢٠٠٥ إلى نسبة ١١,٧٪ في عام ٢٠٠٨، غير أنها انخفضت إلى ١٠,٤٪ في عام ٢٠٠٩. وخلال فترة السنوات الخمس هذه، بلغت هذه الحصة متوسطا بنسبة ١٠,٤٪. وكما حققت مساهمتها في إجمالي صادرات البلدان النامية ذروة في عام ٢٠٠٨ بلغت ٣٠,٩٪، ولكنها انخفضت في عام ٢٠٠٩ إلى ٢٨,١٪، وهو أدنى مستوى لها خلال الفترة قيد النظر.

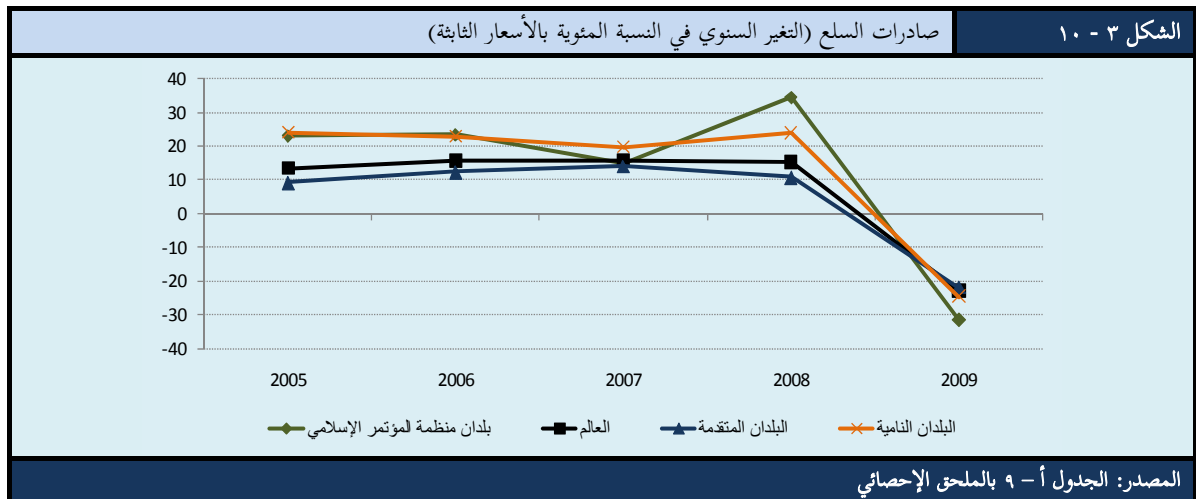

وكما هو مبين في الشكل (٣ - ١٠)، كان النمو في إجمالي صادرات بلدان منظمة المؤتمر الإسلامي في المتوسط أقل من النمو الذي حققته البلدان النامية خلال الفترة ٢٠٠٥ - ٢٠٠٧. وعلى الرغم من أن صادرات بلدان منظمة المؤتمر الإسلامي نمت بمعدل أعلى من معدلات المجموعات الأخرى للبلدان في عام ٢٠٠٨، نتيجة للإرتفاع

الحاد في أسعار النفط، إلا أن هذا الوضع انقلب في عام ٢٠٠٩ نتيجة لانخفاض الطلب على النفط وأسعار النفط جراء الأزمة الاقتصادية. في الواقع إنخفضت صادرات كل من البلدان المتقدمة والنامية إنخفاضا حادا في عام ٢٠٠٩، ٢١,٨٪ و ٢٤,٥٪ على التوالي، إلا أن الإنخفاض في صادرات بلدان منظمة المؤتمر الإسلامي كان إنخفاضا كبيرا (٣١,٣٪)، الشيء الذي يوضح إنخفاض مساهمتها في كل من السوق العالمي للصادرات وفي إجمالي صادرات البلدان النامية في ذلك العام. وهذا يوضح جليا الكيفية التي تعتمد بها صادرات بلدان منظمة المؤتمر الإسلامي اعتمادا كبيرا على تذبذب أسعار النفط، خاصة وأن معظم صادراتها تتكون من النفط.

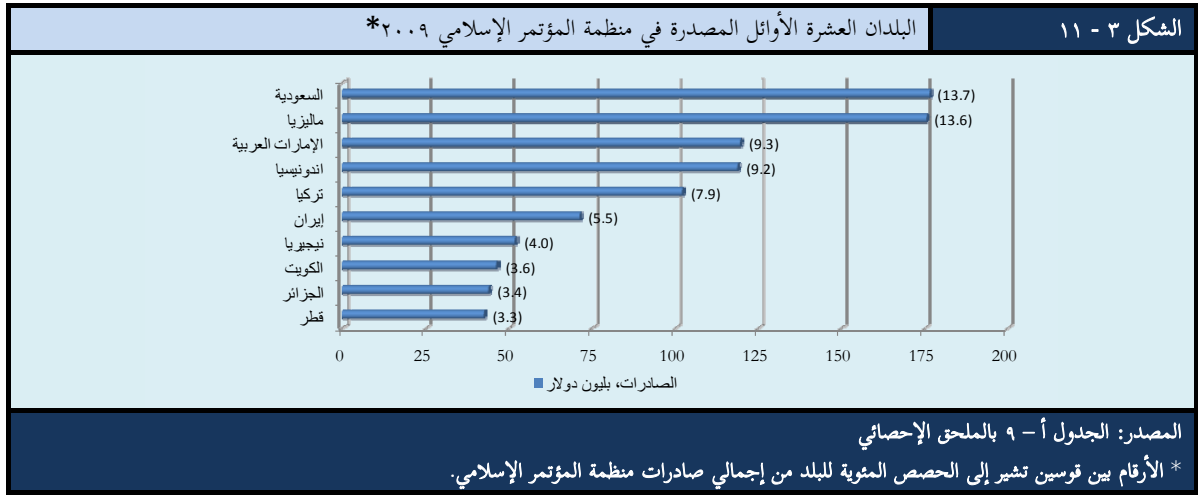

على الرغم من إنخفاض حجم الصادرات لدى بلدان منظمة المؤتمر الإسلامي، وبالتحديد لدى المصدرة الكبرى، يلاحظ، كما في حالة الإنتاج، أن القدر الأكبر من صادرات السلع لدى بلدان منظمة المؤتمر الإسلامي لا تزال تتركز في عدد قليل من البلدان. تمثل البلدان العشرة الأوائل المصدرة بمنظمة المؤتمر، وهي تقريبا نفس البلدان العشرة الأولى من ناحية الإنتاج، ٧٣,٥٪ من إجمالي صادرات سلع منظمة المؤتمر في ٢٠٠٩ (الشكل ٣ - ١١). المملكة العربية السعودية وماليزيا احتلتا المرتبة الأولى، كل منهما بصادرات بلغت ١٧٥ بليون دولار، وتمثلا معا أكثر من ربع إجمالي صادرات جميع بلدان منظمة المؤتمر الإسلامي.

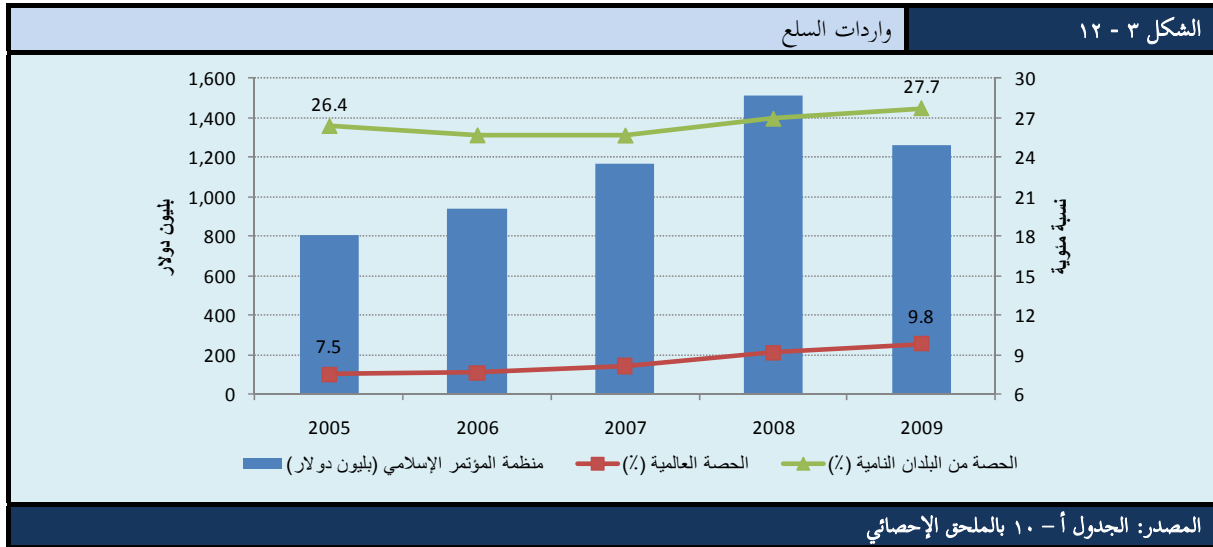

منوال شبيه بذلك شهد أيضا في أداء الواردات لدى بلدان منظمة المؤتمر الإسلامي. وخلال الفترة قيد النظر، إرتفع إجمالي واردات السلع لدى بلدان منظمة المؤتمر الإسلامي إرتفاعا كبيرا ليصل إلى ١,٥١ ترليون دولار في عام



٢٠٠٨ قبل انخفاضه إلى ١,٢٦ ترليون في ٢٠٠٩ (الشكل ٣ - ١٢). لكن، وخلافا للموقف بالصادرات، واصلت حصة واردات السلع لدى بلدان منظمة المؤتمر الإسلامي في الإرتفاع في ٢٠٠٩ لتصل ٩,٨٪. كانت هذه الحصة عند ٩,٢٪ في العام السابق. وشبهها لذلك، واصلت حصتها في إجمالي واردات البلدان النامية في الإرتفاع ووصلت إلى ٢٧,٧٪ في ٢٠٠٩، مقارنة بنسبة ٢٦,٩٪ في عام ٢٠٠٨.

وبصفة عامة، يلاحظ أن واردات وصادرات بلدان منظمة المؤتمر الإسلامي ومجموعات البلدان الأخرى إنخفضت في ٢٠٠٩ نتيجة للأزمة العالمية. ومع ذلك، إنخفضت حصة بلدان منظمة المؤتمر الإسلامي في إجمالي صادرات البلدان النامية والصادرات العالمية في الوقت الذي واصلت فيه حصتها في الواردات في الإرتفاع. وهذا يبين أن صادرات بلدان منظمة المؤتمر الإسلامي كانت متأثرة أكثر من وارداتها مقارنة بالبلدان الأخرى. ومما يجدر ملاحظته هنا، هو أن حصص بلدان منظمة المؤتمر الإسلامي في واردات العالم والبلدان النامية أقل من حصصها في الصادرات.

وكمجموعة، سجلت بلدان منظمة المؤتمر الإسلامي خلال الفترة ٢٠٠٥ - ٢٠٠٩ أعلى متوسط معدل نمو لها في الواردات في ٢٠٠٨ (الشكل ٣ - ١٣). وفي ذلك العام نمت واردات بلدان المنظمة بنسبة ٢٩,٩٪، أعلى من متوسط البلدان النامية (٢٣,٧٪) والمتوسط العالمي (١٥,٤٪). إنخفضت الواردات في عام ٢٠٠٩ في جميع أنحاء العالم وبلدان منظمة المؤتمر الإسلامي نتيجة لتباطؤ النشاط الاقتصادي. إنخفضت واردات بلدان منظمة المؤتمر الإسلامي بنسبة ١٦,٤٪ فيما كان الإنخفاض لدى كل من البلدان النامية والبلدان المتقدمة عميقا بلغ ٢٣,٥٪ و١٨,٩٪ على التوالي. بصفة عامة وخلال فترة السنوات الخمس الماضية ٢٠٠٥ - ٢٠٠٩، كان متوسط معدل نمو واردات السلع لدى بلدان منظمة المؤتمر الإسلامي أعلى من المتوسط العالمي ومن متوسطي البلدان النامية والمتقدمة.

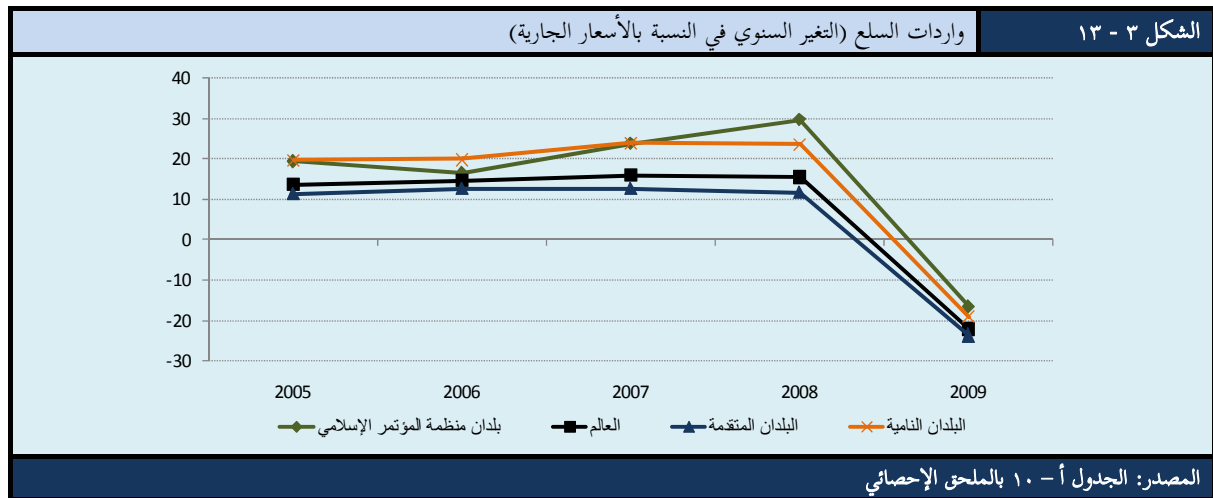

وكما كان الموقف بالصادرات، تركزت واردات السلع لدى بلدان منظمة المؤتمر الإسلامي في عدد قليل منها. الشكل (٣ - ١٤) يبين البلدان العشرة الأوائل بمنظمة المؤتمر الإسلامي من حيث الواردات.

وعليه، تعتلي دولة الإمارات العربية المتحدة قائمة البلدان العشرة الأوائل في منظمة المؤتمر الإسلامي من ناحية الإستيراد، حيث أنها سجلت واردات بمبلغ ١٥٥ بليون دولار، أي ما يعادل ١٢,٣٪ من إجمالي واردات بلدان المنظمة. ومعا إلى جانب تركيا، ماليزيا، اندونيسيا والمملكة العربية السعودية تمثل واردات البلدان الخمس هذه ٥١,١٪ من إجمالي واردات منظمة المؤتمر الإسلامي. وبلغت هذه النسبة ٦٩٪ للبلدان العشرة الأوائل المستوردة والتي تضم أيضا إيران، جمهورية مصر العربية، نيجيريا، الجزائر وباكستان.

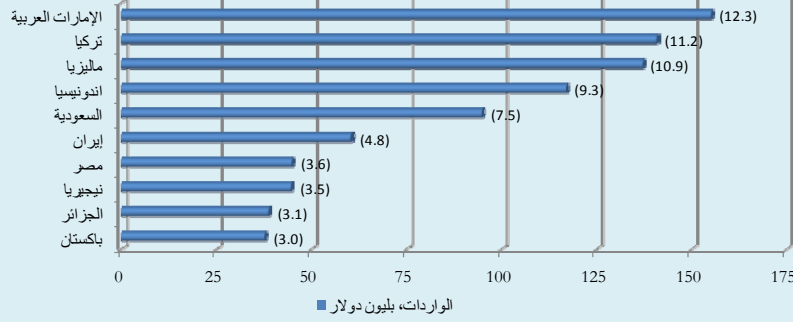

المصدر: الجدول أ - ١٠ بالملحق الإحصائي

الأرقام بين الأقواس تمثل الحصة المئوية للبلد في إجمالي واردات منظمة المؤتمر الإسلامي

## ٣ - ٥ - ٢. التجارة البينية للسلع لدى منظمة المؤتمر الإسلامي

زاد حجم التجارة بين بلدان منظمة المؤتمر الإسلامي زيادة ملحوظة خلال السنوات الأخيرة. مع ذلك، وعلى الرغم من زاد هذا الحجم من ٢٧٤ بليون دولار في عام ٢٠٠٥ إلى ٥٥٦ بليون في عام ٢٠٠٨، إلا أنه انخفض إلى ٤٢١ بليون دولار في عام ٢٠٠٩ موازيا للهبوط الذي صاحب التجارة في جميع أنحاء العالم. ورغم هذا الإنخفاض شكل حجم التجارة بين بلدان منظمة المؤتمر الإسلامي ١٦,٥٪ من إجمالي تجارتها في عام ٢٠٠٩، بزيادة بلغت ٠,١ نقطة مئوية من العام السابق. إرتفعت الصادرات بين بلدان منظمة المؤتمر الإسلامي خلال الفترة ٢٠٠٥ - ٢٠٠٨ من ١٣٣ بليون دولار إلى ٢٦٧ بليون دولار، منعكسة في حصة متزايدة في إجمالي صادرات هذه البلدان من ١٣,٥٪ في عام ٢٠٠٥ إلى ١٤,٢٪ في عام ٢٠٠٨. ففي عام ٢٠٠٩، ورغم إنخفاض حجم الصادرات بين بلدان منظمة المؤتمر الإسلامي إلى ٢٠١ بليون دولار، إرتفعت حصة الصادرات فيما بين بلدان المنظمة إلى ١٥,٦٪، مشيرة إلى إنخفاض صادرات بلدان منظمة المؤتمر الإسلامي إلى البلدان غير الأعضاء في المنظمة بأكثر من صادراتها إلى بلدان المنظمة. وشبهها لذلك، إرتفعت الواردات فيما بين بلدان منظمة المؤتمر الإسلامي إلى ٢٩٠ بليون دولار في عام ٢٠٠٨ مقارنة بمبلغ ١٤١ بليون دولار الذي سجلته في عام ٢٠٠٥؛ أي ما يوازي زيادة حصتها في إجمالي واردات المنظمة من ١٧,٦٪ إلى ١٩,٢٪. وأما في عام ٢٠٠٩، فقد أدى الإنخفاض الذي طرأ على الواردات البينية لدى منظمة المؤتمر الإسلامي إلى ٢٢٠ بليون دولار إلى إنخفاض هذه الحصة إلى ١٧,٤٪ (الشكل ٣ - ١٥).

ومن الناحية الأخرى، يلاحظ أن ٧٤,٩٪ من الواردات بين بلدان منظمة المؤتمر الإسلامي سجلتها عشرة بلدان فقط. احتلت تركيا رأس قائمة هذه البلدان بواردات بلغت ٢٨,٧ بليون دولار، أو ١٤,٣٪ من إجمالي الواردات بين بلدان منظمة المؤتمر الإسلامي، تلتها المملكة العربية السعودية والإمارات العربية المتحدة، بواردات بلغت ٢٧,٨ بليون دولار و ٢٧,١ بليون دولار على التوالي. جنباً إلى جنب مع ماليزيا (١٧,٦ بليون دولار) واندونيسيا (١١,٤ بليون دولار) شكلت هذه البلدان الخمسة ٥٦٪ من إجمالي الصادرات فيما بين بلدان منظمة المؤتمر الإسلامي. وجاءت جمهورية مصر العربية، الجمهورية العربية السورية، إيران، باكستان ودولة الكويت ضمن قائمة البلدان العشرة الأوائل التي سجلت أعلى أحجام للصادرات فيما بين بلدان منظمة المؤتمر الإسلامي. وتراوحت الصادرات التي سجلتها هذه البلدان في إطار الصادرات البينية لدى منظمة المؤتمر الإسلامي من ٩,٣ بليون دولار لدى جمهورية مصر العربية و ٦,٥ بليون دولار لدى دولة الكويت (القسم أ بالشكل ٣ - ١٦). وعلاوة على ذلك، وباستثناء الجمهورية العربية السورية وباكستان، أن الصادرات البينية في إطار منظمة المؤتمر الإسلامي لدى ثمانية من هذه البلدان العشرة شكلت أقل من ٣٠٪ من إجمالي صادراتها.

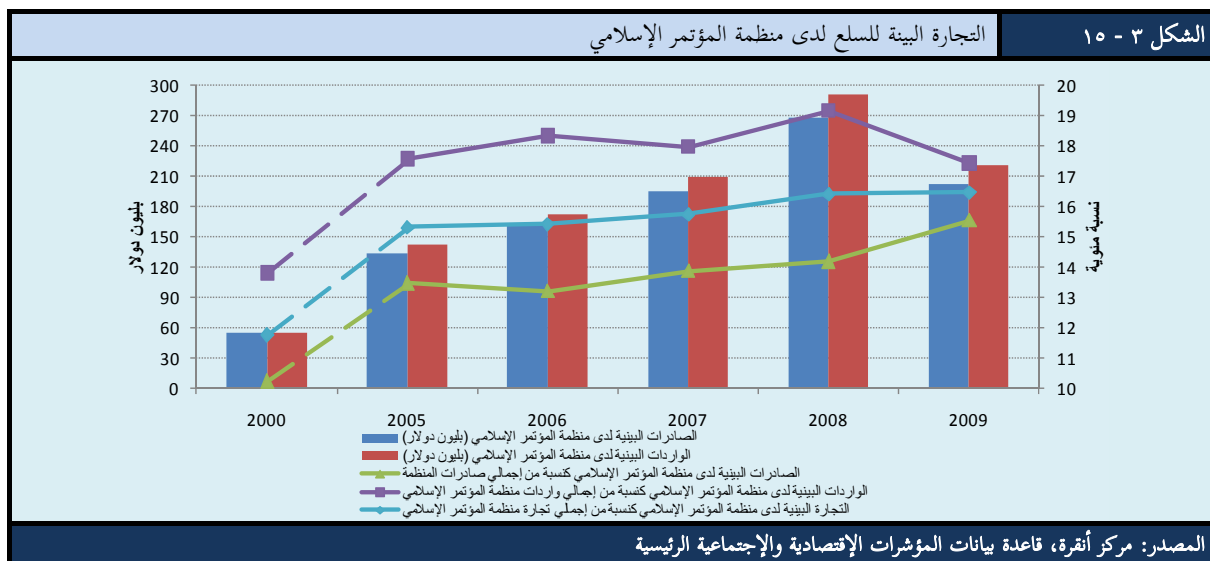

وعلى النقيض من ذلك، لوحظ أنَّ بعض بلدان منظمة المؤتمر الإسلامي التي لديها أحجام منخفضة نسبياً في الصادرات البينية لدى منظمة المؤتمر الإسلامي سجلت حصص عالية من الصادرات البينية لدى منظمة المؤتمر الإسلامي في إجمالي صادراتها. فعلى سبيل المثال، ٩٨٪ من صادرات الصومال ذهبت في عام ٢٠٠٩ إلى بلدان أعضاء في منظمة المؤتمر الإسلامي. وإضافة إلى ذلك، بلغت حصة جيبوتي في الصادرات البينية لدى منظمة المؤتمر الإسلامي ٨٨,٩٪، و٧٦,١٪ لدى لبنان. سوريا - بصادرات بلغت ٧,٧ بليون دولار من الصادرات البينية لدى منظمة المؤتمر الإسلامي بما يعادل ٦٨,٣٪ من إجمالي صادراتها - ومصر - بصادرات بلغت ٩,٣ بليون دولار من الصادرات البينية لدى منظمة المؤتمر الإسلامي بما يعادل ٤٠,١٪ من إجمالي صادراتها - هما البلدان اللذين شملتهما قائمة البلدان العشرة الأوائل من حيث الحجم والحصة من الصادرات البينية لدى منظمة المؤتمر الإسلامي. الأردن، توغو، السنغال، غرقيزيا، وجزر القمر كانت من بين البلدان العشرة الأوائل التي سجلت حصصاً عالية من الصادرات البينية لدى منظمة المؤتمر الإسلامي بإجمالي صادراتها (الشكل ٣ - ١٦، القسم ب).

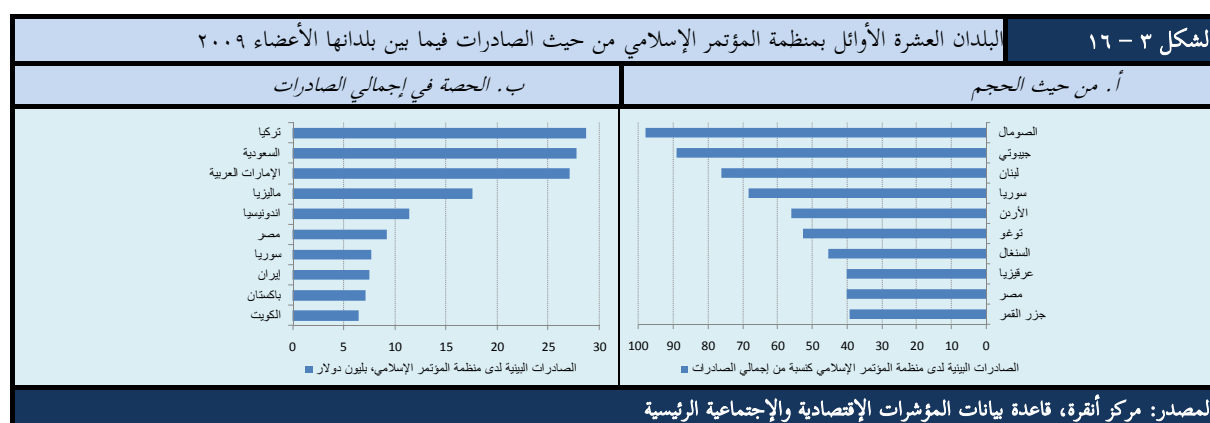

### ٣ - ٥ - ٣. الميزان التجاري، الحساب الجاري وموقف الاحتياطي

بالنظر إلى التحسن الذي طرأ على صادراتها وواراداتها خلال الفترة قيد الدراسة (٢٠٠٥ - ٢٠٠٩)، سجلت بلدان منظمة المؤتمر الإسلامي كمجموعة فائض ميزان تجاري مركب في جميع سنوات الفترة (الشكل ٣ - ١٧). سجلت مجموعة منظمة المؤتمر الإسلامي أعلى فائض تجاري في عام ٢٠٠٨ (٣٦٨ بليون دولار) فيما سجلت أدنى فائض لها (٢٨ بليون دولار) في عام ٢٠٠٩. فوائض الميزان التجاري لجميع البلدان النامية والتي بلغت ذروة

لها في ٢٠٠٨ عند ٤٦١ بليون دولار انحسرت إلى ٣٣ بليون دولار في ٢٠٠٩. بناء على ذلك، مالت فوائض كل من المجموعتين إلى التساوي تقريبا في عام ٢٠٠٩. وعلى النقيض من ذلك، شهدت مجموعة البلدان المتقدمة عجزا تجاريا في جميع سنوات الفترة، غير أن هذا العجز إنخفض إلى ٥٤٧ بليون دولار في ٢٠٠٩ من ٩٤٠ بليون دولار في ٢٠٠٨.

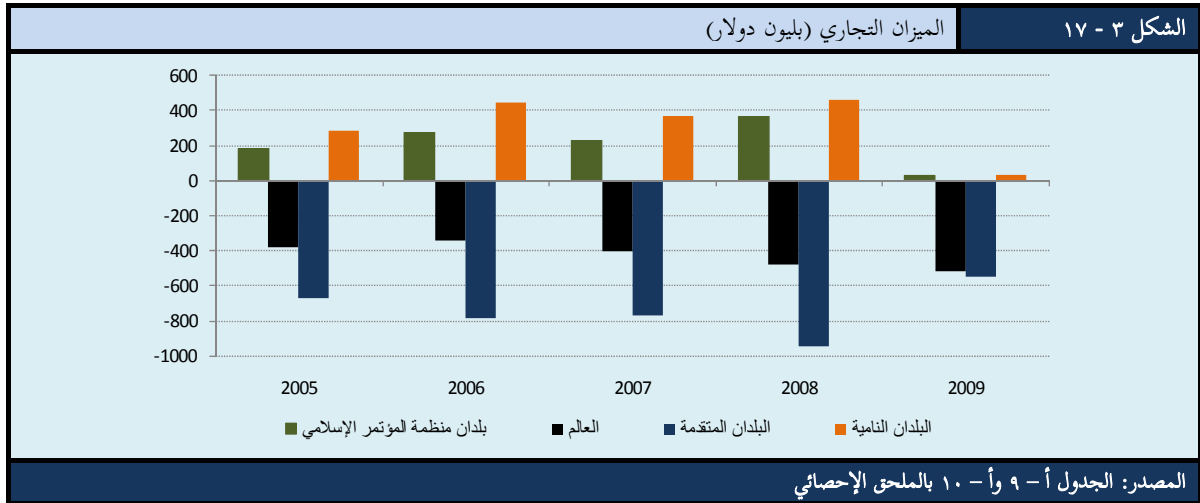

ولوحظت إتجاهات مماثلة أيضا في ميزان الحساب الجاري المجمع لدى بلدان منظمة المؤتمر الإسلامي (الشكل ٣ - ١٨). وكمجموعة البلدان النامية، حققت مجموعة بلدان منظمة المؤتمر الإسلامي فوائض في حسابها الجاري في جميع سنوات الفترة قيد النظر. ولكن إنخفض هذا الفائض في عام ٢٠٠٩. إنخفض الفائض الكبير للبلدان النامية الذي تجاوز ٧٠٠ بليون دولار في ٢٠٠٨ إلى حوالي ٣٢٠ بليون دولار في ٢٠٠٩، ويتوقع أن يصبح بحوالي ٤٢٠ بليون دولار في ٢٠١٠. وشبها لهذا الموقف، إنخفض فائض بلدان منظمة المؤتمر الإسلامي إلى ٧٩ بليون دولار في ٢٠٠٩ من قمة بلغها في ٢٠٠٨ وصلت إلى ٤٠٥ بليون دولار، وتشير التوقعات إلى إرتفاع هذا الفائض إلى حوالي ١٦٠ بليون دولار في ٢٠١٠.

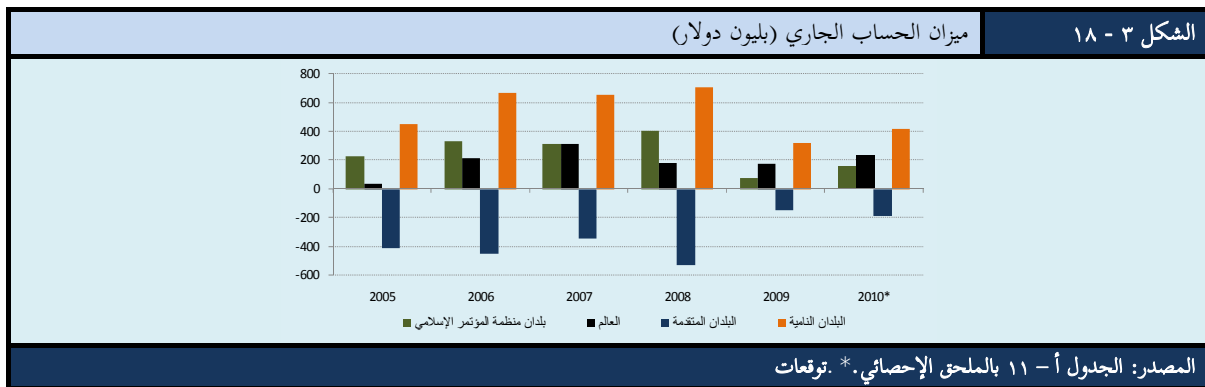

ومن ناحية أخرى، بلغ إجمالي الإحتياطي العالمي - بإستثناء الذهب - ٨,٥٤ ترليون دولار في ٢٠٠٩، ضعفي مستوى عام ٢٠٠٥. ٣,٠٢ ترليون دولار من هذه المبلغ سجلتها البلدان المتقدمة، وسجلت البلدان النامية بقية المبلغ ٥,٥٢ ترليون دولار (الشكل ٣ - ١٩). ويجب ملاحظة أن احتياطيات البلدان المتقدمة كانت أعلى مما حققته البلدان النامية حتى عام ٢٠٠٤؛ ولكن ومنذ ذلك العام بدأ الوضع في التغير وبسرعة، حيث حصلت البلدان النامية في ٢٠٠٩ على ثلثي إجمالي الإحتياطي العالمي تقريبا (٦٤,٦٪). على الرغم من أنه يمكن شرح هذا الإنتاج

جزئياً نتيجة لتدفقات التجارة المتزايدة والفوائض الضخمة لبعض البلدان النامية، مثل الصين، والإقتصادات الآسيوية الصناعية الحديثة وبلدان الشرق الأوسط المصدرة للنفط، إلا أنه من الأرجح أن يكون ذلك نتيجة لجهود الإصلاحات المالية في بعض البلدان النامية التي تعاني من عجز مزمن في حسابها الجاري لتحسين موقف الإحتياطي لديها. ويبدو أن التطبيق الواسع لتحرير حساب رأس المال في البلدان النامية نجم عن الحاجة لجمع الكثي والكثير من الإحتياطي للحماية في مواجهة التقلبات المالية، مثل تغير إتجاه تدفقات رأس المال المفاجئ، والحد من ضعفها أمام الأزمات المالية العالمية.

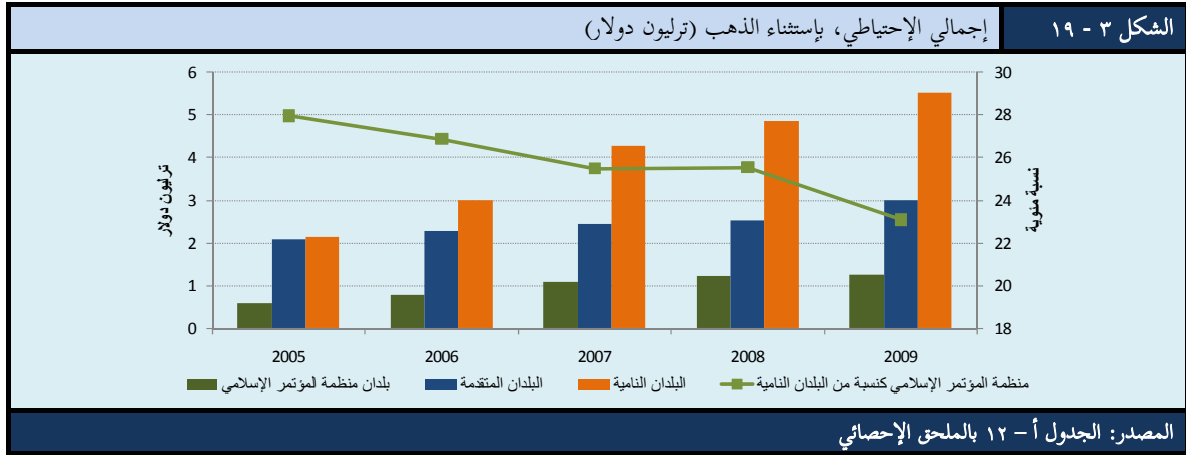

وكما هو مبين في الشكل (٣ - ١٩)، زاد إجمالي إحتياطي بلدان منظمة المؤتمر الإسلامي (باستثناء الذهب) بأكثر من الضعف ليتعدى ١,٢٧ ترليون دولار في ٢٠٠٩. فكان متوسط النمو السنوي المركب في الإحتياطي ٢٠.٧٪ خلال هذه الفترة، أي أعلى من متوسط العالم (١٩,١٪) ولكنه أدنى من متوسط البلدان النامية (٢٦,٦٪). وبمستوى موازي، عكست حصة بلدان منظمة المؤتمر الإسلامي في إجمالي إحتياطي البلدان النامية إتجاهها بالإنخفاض في هذه الفترة، وبإنخفاض بلغ ٢,٥ نقطة مئوية من السنة السابقة، هبطت هذه الحصة إلى ٢٣,١٪ في ٢٠٠٩، مقارنة بنسبة ٢٨٪ التي كانت عليها في ٢٠٠٥. وعلاوة على ذلك، لوحظ أن الكم الأكبر من إجمالي الإحتياطي لدى بلدان منظمة المؤتمر الإسلامي لا يزال متراكما في عدد قليل منها، حيث أن ١٠ بلدان فقط شكلت ٨٢,٢٪ من إجمالي إحتياطي مجموعة منظمة المؤتمر الإسلامي في ٢٠٠٩ (الشكل ٣ - ٢٠). شكلت المملكة العربية السعودية لوحدها، بإحتياطي بلغ ٤١٠ بليون دولار تقريبا، ثلث إجمالي إحتياطي جميع بلدان منظمة المؤتمر الإسلامي. الجزائر، ليبيا، ماليزيا، تركيا، اندونيسيا، العراق، نيجيريا، الإمارات العربية المتحدة ومصر جاءت بعد المملكة العربية السعودية في قائمة هذه البلدان العشرة (الشكل ٣ - ٢٠).

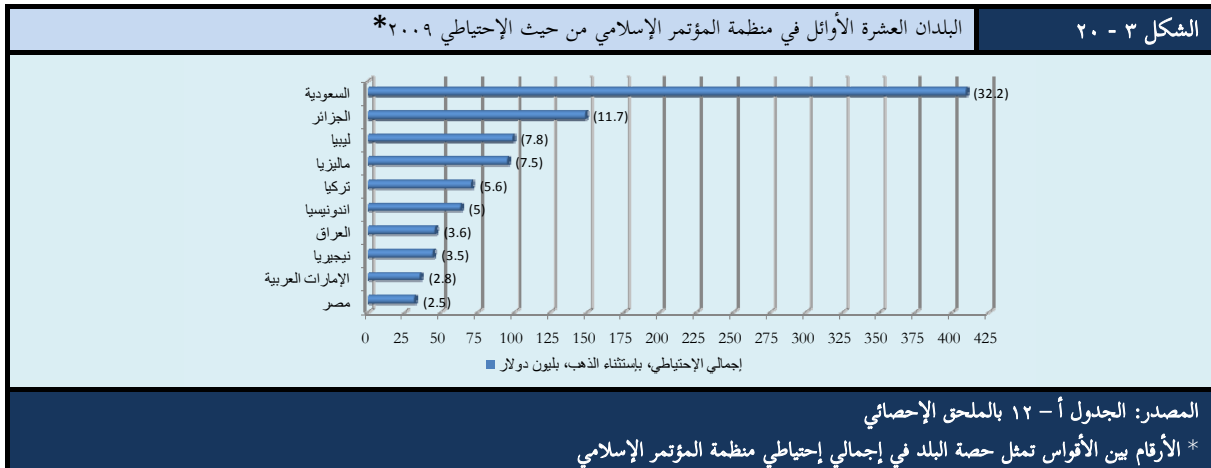

إضافة إلى ما ورد، الأرقام الواردة في الجدول (أ - ١٢) بالملحق الإحصائي تبين أن جميع بلدان منظمة المؤتمر الإسلامي التي تتوفر حولها البيانات حسنت موقف الإحتياطي خلال الفترة ٢٠٠٥ - ٢٠٠٩، عدا السودان (راجع الجدول أ - ١٢ بالملحق الإحصائي). لكن، وبالرغم من أن عبارة "حسنت" تشير إلى إضافة إلى الإحتياطي، يجب الأخذ في الاعتبار أن هذا الوضع قد يحدث حتى حالة وجود عجز في ميزان الحساب الجاري للبلد، شريطة أنها قد تتمكن من تمويل عجزها عبر قنوات التمويل الخارجية، مثل الإقتراض الخارجي (الدين الخارجي)، بدلا عن استخدام إحتياطياتها.

ومما هو متعارف عليه، في هذا السياق، يتم تمويل الإختلال في ميزان الحساب الجاري باستخدام إحتياطي النقد الأجنبي؛ وكذلك، كما هو في حالة العديد من البلدان النامية تحديدا، بواسطة التدفقات المالية الخارجية المختلفة، في شكل دين أساسا. ولدراسة هذه العلاقة في حالة بلدان منظمة المؤتمر الإسلامي خلال الفترة قيد النظر، تمت دراسة إجمالي الدين الخارجي وصافي الإستثمار الأجنبي المباشر في القسمين التاليين.

### ٣ - ٥ - ٤. الدين الخارجي

عكس إجمالي حجم الدين الخارجي لدى بلدان منظمة المؤتمر الإسلامي إتجاهها بالزيادة خلال الفترة ٢٠٠٤ - ٢٠٠٨. ففي ٢٠٠٨ بلغ إجمالي الدين الخارجي لبلدان منظمة المؤتمر الإسلامي ٩٠٣ بليون دولار، بزيادة بلغت ٦,٨٪ عن السنة السابقة. في ٢٠٠٨ كان ١٨ بلد من بلدان منظمة المؤتمر الإسلامي بلدان دائنة، ولكن أصبح وضع المديونية لدى بلدان منظمة المؤتمر الإسلامي أسوأ عند النظر، حسب التصنيف الأخير الذي أجراه البنك الدولي، إلى أن ٢٢ بلد من بلدان منظمة المؤتمر الإسلامي لا تزال تصنف كبلدان فقيرة مثقلة بالديون (HIPC)، ١٨ منها صنفت من بين البلدان الأقل نموا (LDCs) (الجدول أ - ١٣ بالملحق الإحصائي).

على الرغم من ذلك، وكما هو مبين في الشكل (٣ - ٢١)، كان معدل الدين إلى الناتج المحلي الإجمالي لدى بلدان منظمة المؤتمر الإسلامي وحصتها في إجمالي ديون البلدان النامية تنخفض باستمرار في الفترة موضع الإهتمام. بلغ متوسط معدل الدين إلى الناتج المحلي الإجمالي لدى البلدان المدانة الأعضاء في منظمة المؤتمر الإسلامي ٤٢,٩٪ في ٢٠٠٤، ولكن إنخفض هذا المتوسط باستمرار في السنوات التالية ليصل إلى ٢٧,٦٪ في ٢٠٠٨. وخلال هذه الفترة، سجل إجمالي حجم الديون الخارجية لبلدان منظمة المؤتمر الإسلامي حصة منخفضة في إجمالي حجم الدين الخارجي للبلدان النامية. فانخفضت من ٢٩,٥٪ في ٢٠٠٤ إلى ٢٦,٢٪ في ٢٠٠٨، غير أنها عكست إرتفاعا في عامي ٢٠٠٦ و ٢٠٠٧ لتصل إلى ٣٠,١٪ (الشكل ٣ - ٢١). ويشير الإنخفاض في هذه الحصة ضمينا إلى حجم ديون بلدان منظمة المؤتمر الإسلامي زاد بأقل مما هو لدى البلدان النامية الأخرى.

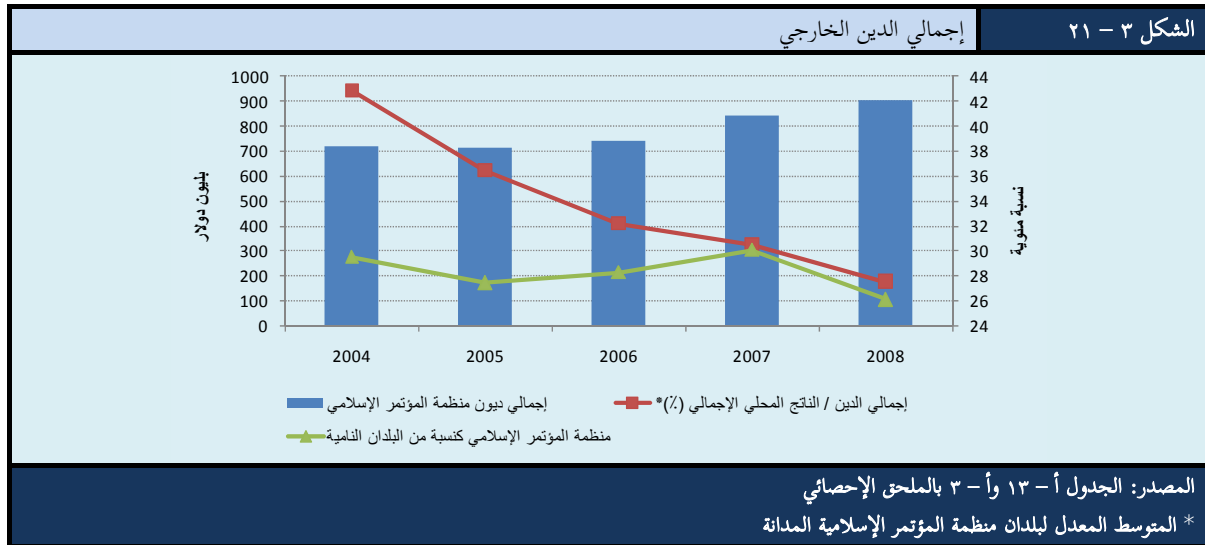

زاد معدل الدين إلى الناتج المحلي الإجمالي فقط لدى ٥ بلدان أعضاء في منظمة المؤتمر الإسلامي في هذه الفترة. والبلدان الأعضاء التي ارتفعت ديونها كانت المالديف (من ٤٧,٢٪ إلى ٧٨,٣٪)، جيبوتي (من ٦٣,١٪ إلى ٦٩,٧٪)، أفغانستان (من ١٢٪ إلى ١٨,٧٪)، ألبانيا (من ٢١,٢٪ إلى ٢٤,٥٪)، وكراخستان (من ٧٦٪ إلى ٧٩,٤٪). وعلى خلاف ذلك، إنخفض هذا المعدل لدى ٤ بلدان بمعدل ١٠٠ إلى ١٣٠ نقطة مئوية، وهي سيراليون (من ١٤٩,٦٪ إلى ١٩,٩٪)، غامبيا (من ١٦٧,٨٪ إلى ٥٥,٢٪)، غينيا بيساو (من ٢٧١,٥٪ إلى ١٥٩,٤٪) وموريتانيا (من ١٥٥,٥٪ إلى ٥٥,٤٪). وباعتبار عام ٢٠٠٨، كان هناك بلدان فقط من بين البلدان الأعضاء في منظمة المؤتمر الإسلامي بمعدل الدين إلى الناتج المحلي الإجمالي بأعلى من ١٠٠٪، وهما غينيا بيساو (١٥٩,٤) والصومال (١١٠,٩). وبالارقام المطلقة، كانت البلدان الخمس الأوائل هي تركيا (٢٧٧,٣) بليون، ما يعادل ٣٨٪ من الناتج المحلي الإجمالي لديها)، اندونيسيا (١٥٠,٩) بليون، ما يعادل ٢٩,٥٪ من الناتج المحلي الإجمالي)، كراخستان (١٠٧,٦) بليون، ما يعادل ٧٩,٤٪ من الناتج المحلي الإجمالي لديها)، ماليزيا (٦٦,٢) بليون، ما يعادل ٢٩,٩٪ من الناتج المحلي الإجمالي لها) وباكستان (٤٩,٣) بليون، ما يعادل ٣٠٪ من الناتج المحلي الإجمالي لديها) (الشكل ٣ - ٢٢).

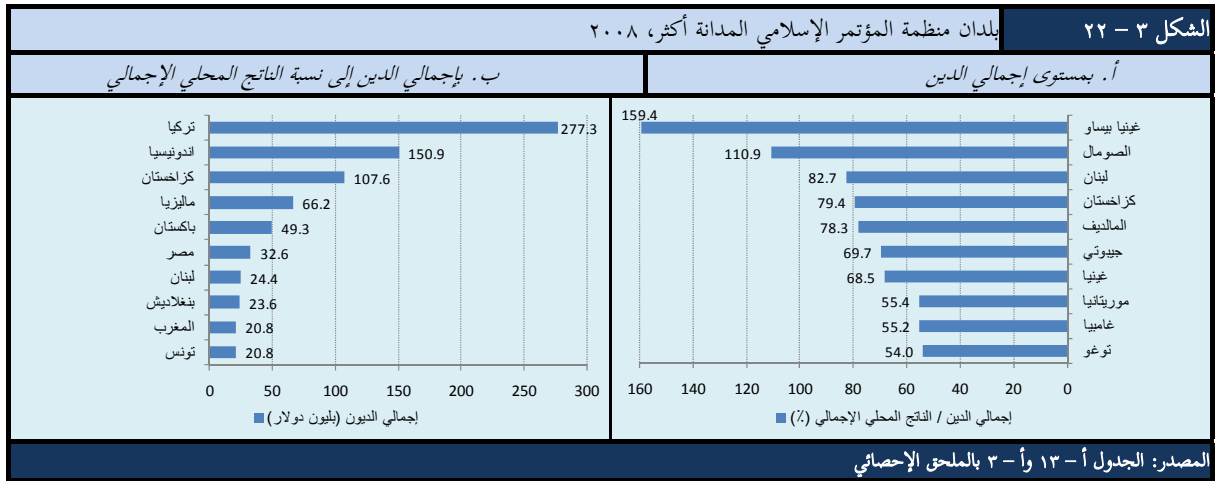

### ٣ - ٥ - ٥. الإستثمار الأجنبي المباشر

إنخفضت تدفقات الإستثمار الأجنبي المباشر في ٢٠٠٨ في العالم بأجمعه، رغم أنها كانت في زيادة مستمرة حتى ٢٠٠٧. عليه، وبإنخفاض سنوي بنسبة ١٤,٢٪، بلغ إجمالي تدفقات الإستثمار الأجنبي ١٦٩٧ بليون دولار في ٢٠٠٨، مع إتجاه غالبية هذه الإتجاهات إلى البلدان المتقدمة (الشكل ٣ - ٢٣). كانت البلدان المتقدمة وجهة لنسبة ٥٦,٤٪ من الإستثمار الأجنبي المباشر البالغ ٧٣٥ بليون دولار في عام ٢٠٠٤. إرتفعت هذه الحصة إلى ٦٨,٧٪ في ٢٠٠٧. وكان إنخفاض الإستثمار الأجنبي المباشر العالمي في عام ٢٠٠٨ نتيجة لإنخفاض تدفقات الإستثمار الأجنبي المباشر إلى البلدان المتقدمة مع ازدياد تدفقها إلى البلدان النامية. وعلى الرغم من ذلك، لا تزال البلدان المتقدمة تحتضن أكثر من نصف تدفقات الإستثمار الأجنبي المباشر العالمي في ٢٠٠٨ وترك ما تبقى من التدفقات، ٤٣,٣٪، إلى البلدان النامية.

وبالنسبة للبلدان الأعضاء في منظمة المؤتمر الإسلامي، فقد كانت تدفقات الإستثمار الأجنبي المباشر خلال الفترة ٢٠٠ - ٢٠٠٨ منخفضة عن المستوى العام. ولكن، كان هناك تحسن ملحوظ في هذه التدفقات، خاصة وأنها كانت في إزدياد مستمر لتبلغ ١٨٣ بليون دولار في ٢٠٠٨، أي بثلاثة أضعاف ونصف الضعف عما بلغته في ٢٠٠٤. وفي ٢٠٠٨، نمت التدفقات إلى بلدان منظمة المؤتمر الإسلامي بنفس معدل تدفقها إلى البلدان النامية

الأخرى. فبلغت زيادة حصتها في إجمالي تدفقات الإستثمار الأجنبي المباشر إلى البلدان النامية بما عادل ٠,٢ نقطة مئوية لتصل إلى ٢٤,٩٪. كانت هذه الحصة عند ١٦,٥٪ في ٢٠٠٤. ومن الناحية الأخرى، لوحظ أن حصتها في إجمالي تدفقات الإستثمار الأجنبي المباشر ارتفعت من ٧,٧٪ في ٢٠٠٧ إلى ١٠,٨٪ في ٢٠٠٨ نتيجة للهبوط الحاد الذي لازم تدفقات الإستثمار الأجنبي المباشر إلى البلدان المتقدمة (الشكل ٣ - ٢٣).

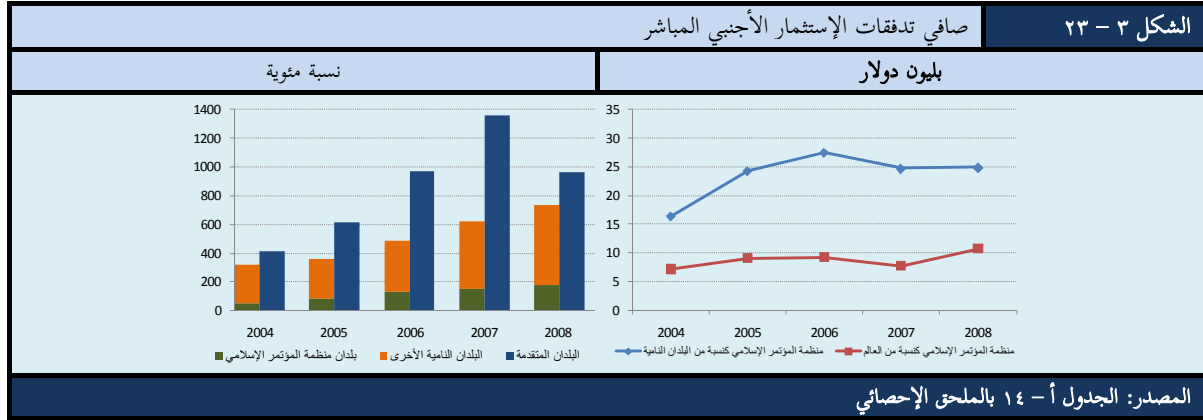

وكما كان الموقف في معظم المجاميع الإقتصادية الرئيسية، تركزت تدفقات الإستثمار الأجنبي إلى بلدان منظمة المؤتمر الإسلامي في عدد قليل منها. في ٢٠٠٨، تصدرت المملكة العربية السعودية قائمة هذه البلدان بتدفقات إستثمار أجنبي بلغ ٣٨,٢ بليون دولار، وشكلت بمفردها ٢٠,٩٪ من إجمالي تدفقات الإستثمار الأجنبي المباشر لجميع بلدان منظمة المؤتمر الإسلامي. تلتها نيجيريا (٢٠,٣ بليون)، تركيا (١٨,٢ بليون)، كزاخستان (١٤,٥ بليون) ودولة الإمارات العربية المتحدة (١٣,٧ بليون دولار). شكلت البلدان الخمسة هذه ٥٧,٤٪ من إجمالي تدفقات الإستثمار الأجنبي المباشر إلى بلدان منظمة المؤتمر الإسلامي. جنبا إلى جنب مع مصر، ماليزيا، اندونيسيا، دولة قطر، وباكستان شكلت هذه البلدان العشرة الأوائل بمنظمة المؤتمر الإسلامي ٧٧,٩٪ من إجمالي تدفقات الإستثمار الأجنبي المباشر إلى جميع بلدان المنظمة (الشكل ٣ - ٢٤).

تبين الصورة أن معظم بلدان منظمة المؤتمر الإسلامي لا تزال غير قادرة على خلق بيئة إقتصادية داعمة وتأمين الظروف المطلوبة لجذب تدفقات المزيد من الإستثمار الأجنبي المباشر. نظرا لذلك، تحتاج بلدان منظمة المؤتمر الإسلامي عموما لإتخاذ تدابير محددة لخلق بيئة تؤدي لجذب المزيد من الإستثمارات الأجنبية. ولتحقيق هذا الهدف، تبرز الحاجة إلى الإصلاحات لتحسين مناخ الأعمال ولإدخال المحفزات الإستثمارية إلى المستثمرين المحليين والأجانب. وهذا يتطلب بناء البنية التحتية الكافية والإستثمار في التكنولوجيا الحديثة لتحسين الكفاءات الإنتاجية التي لا تزال تشكل تحديا لغالبية البلدان الأعضاء في منظمة المؤتمر الإسلامي.

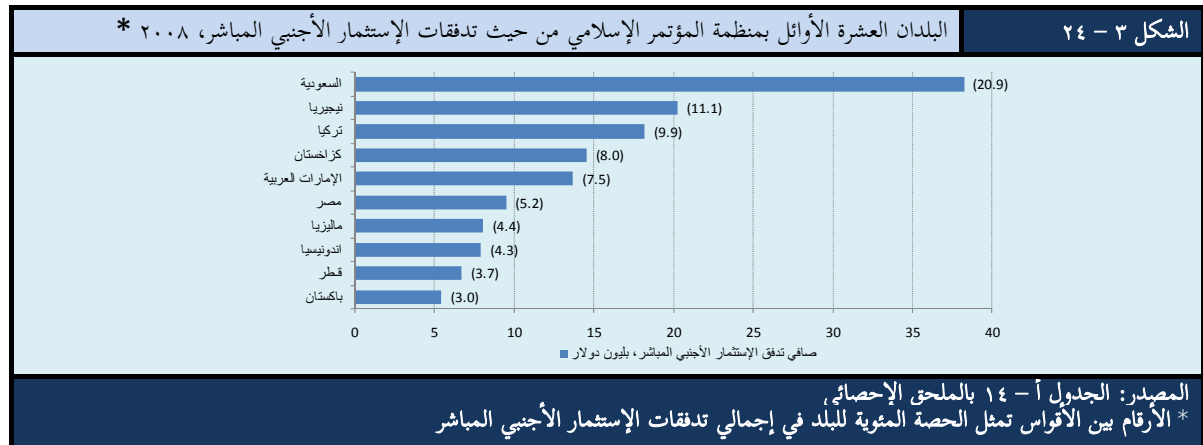



في حين يسود الفهم العام بأن الزراعة هي النشاط الإقتصادي الرئيسي ويقدر أنها تلعب دورا رئيسيا في إقتصادات غالبية البلدان النامية، إلا أن هذه السمة لم تتفق وحال العديد من البلدان النامية وبلدان منظمة المؤتمر الإسلامي تحديدا. في المتوسط، بلغت حصة الزراعة في إجمالي الناتج المحلي الإجمالي لدى بلدان منظمة المؤتمر الإسلامي ١٠,٥٪ فقط في عام ٢٠٠٨، متناقصة تدريجيا من ١٧,٦٪ في ١٩٩٠. وفي الحقيقة، بدأت الزراعة تفقد مكانها شيئا فشيئا في العديد من بلدان منظمة المؤتمر الإسلامي لتحل الخدمات مكانها بمرور الوقت والصناعة إلى حد ما. ويحسب هذا نتيجة لعوامل سياسية، بنيوية، مناخية وجغرافية مجتمعة. وتشمل هذه العوامل جهود التحول الإقتصادي والتنوع البنيوي في بعض البلدان، الهجرة المتزايدة للقوى الزراعية العاملة من الريف إلى المدن بحثا عن الأجور العالية في القطاعات الأخرى، في قطاع الخدمات خاصة، الإستثمار الزراعي والبنية التحتية الضعيفين، المستوى المتدني لإستغلال الميكنة والتكنولوجيا الزراعية، تذبذب الأسعار العالمية للسلع الزراعية والصعوبات التجارية التي لا تزال تواجهها العديد من هذه البلدان في أسواق السلع العالمية، وندرة المصادر المائية في العديد من بلدان منظمة المؤتمر الإسلامي الواقعة في الأقاليم الفرعية الجافة وشبه الجافة بغرب آسيا وشرق ووسط إفريقيا.

باستخدامها ٣٧,٤٪ من إجمالي سكان بلدان منظمة المؤتمر الإسلامي حسب إحصائيات عام ٢٠٠٨، لا تزال الزراعة تعتبر نشاطا إقتصاديا مهما بقدرة عالية للعب دور مهم في التنمية الإقتصادية. وهذا صحيح بالتحديد لدى البلدان الاثني والعشرين الأقل نموا الأعضاء في منظمة المؤتمر الإسلامي، حيث يشكل قطاع الزراعة في المتوسط ٢٥٪ من إجمالي الناتج المحلي الإجمالي لديها في ٢٠٠٨، ويصل إلى أكثر من ٣٠٪ من الناتج المحلي الإجمالي لدى نصفها. وعلاوة على ذلك، يندرج ١٨ بلد عضو في منظمة المؤتمر الإسلامي من مختلف الأقاليم المناخية بين العشرين بلد المنتجة في العالم للسلع الزراعية الرئيسية. تتنوع هذه السلع من الغلال، مثل القمح، الأرز والذرة الشامية، إلى سلع المناطق المدارية/المعتدلة مثل الكاكاو، البن، المطاط والسكر. وفي هذا الصدد، قد تساعد تنمية قطاع الزراعة الحديثة في هذه البلدان على تخفيف الفقر، وتأمين الإكتفاء الغذائي، إتاحة فرص العمل الإضافية للملايين، وتطوير قطاعات أخرى في الإقتصاد والمرتبطة بالإنتاج الزراعي.

وبالنظر إلى هذا الوضع، يلقي هذا التقرير الضوء على الوضع الراهن وعلى المعوقات والتحديات التي تواجه التنمية الزراعية في البلدان الأعضاء في منظمة المؤتمر الإسلامي. ويعالج التقرير مواضيع رئيسية ذات صلة، مثل السكان المشتغلون في قطاع الزراعة والإستغلال الزراعي للأراضي، والمصادر المائية وإستغلالها الزراعي، الإنتاج الزراعي والإنتاجية والتجارة في السلع الزراعية. وكما يلقي الضوء على أهمية تحفيز الإستثمار بين بلدان منظمة المؤتمر الإسلامي في القطاع الزراعي ويقترح بعض التوصيات السياسية لدفع التعاون بمنظمة المؤتمر الإسلامي في هذا المجال المهم.

#### ٤ - ٢ . السكان المشتغلون بالزراعة والإستغلال الزراعي للأراضي

تشكل البلدان السبعة والخمسون الأعضاء في منظمة المؤتمر الإسلامي، بإجمالي مساحة ٣,٢ بليون هكتار وعدد سكان يبلغ ١,٥ بليون نسمة حسب بيانات ٢٠٠٨، ربع إجمالي مساحة العالم وأكثر من خمس سكان العالم تقريبا (٢٤,٦٪ / ٢٢,٧٪ على التوالي). وتنتشر هذه البلدان في منطقة جغرافية كبيرة في أقاليم مناخية مختلفة في أربع

قارات. وفي عام ٢٠٠٨ شكل سكان الريف في بلدان منظمة المؤتمر الإسلامي ٥٣,٥٪ من إجمالي سكانها، مقارنة بنسبة ٥٤,٩٪ في البلدان النامية ومتوسط عالمي بنسبة ٥٠,٢٪ (الشكل ٤ - ١).

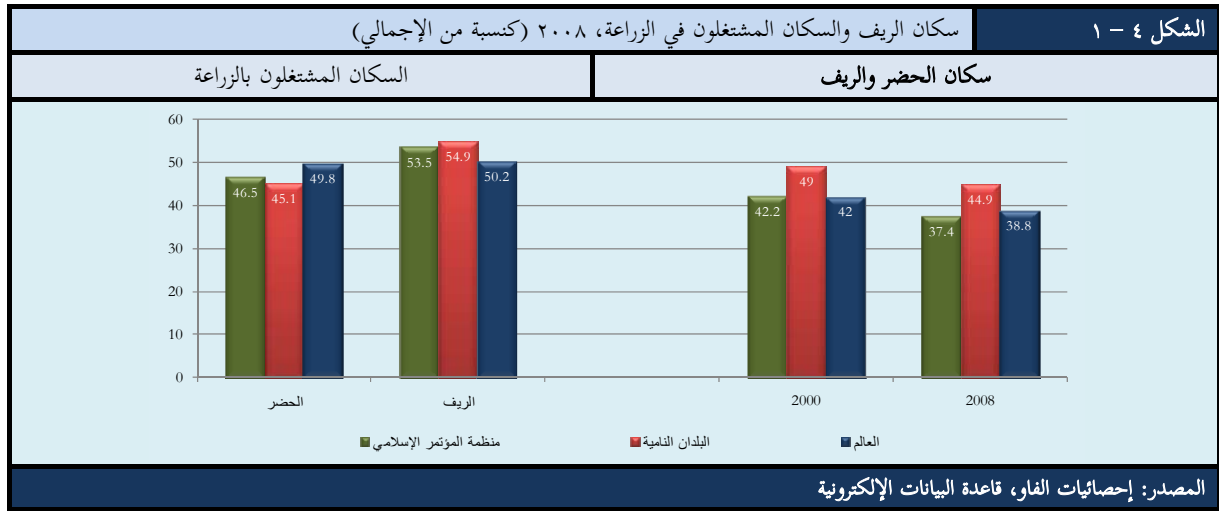

زاد عدد سكان بلدان منظمة المؤتمر الإسلامي خلال الفترة ٢٠٠٠ - ٢٠٠٨ بمتوسط معدل سنوي بلغ ١,٩٪. مقابل ١,٣٪ لدى البلدان النامية و١,٢٪ في إجمالي سكان العالم.

شكل السكان المشتغلون بالزراعة في عام ٢٠٠٨ في بلدان منظمة المؤتمر الإسلامي ٣٧,٤٪ من إجمالي السكان، مقارنة بنسبة ٤٢,٢٪ في عام ٢٠٠٠ (الشكل ٤ - ١). ظلت هذه النسبة أدنى من نسبة البلدان النامية (٤٤,٩٪) والمتوسط العالمي (٣٨,٨٪). رغم ذلك، لا يزال السكان المشتغلون بالزراعة يشكلون أكثر من ٥٠٪ من إجمالي السكان في ١٨ بلد عضو في منظمة المؤتمر الإسلامي، معظمها من البلدان الأقل نمواً في إفريقيا جنوب الصحراء، بل وصل هذا العدد إلى أكثر من ٧٠٪ في بعض من بعض هذه البلدان، مثل بوركينا فاسو، غينيا، غينيا بيساو، غامبيا، النيجر، جيبوتي، أوغندا، جزر القمر والسنغال (الشكل ٤ - ٢).

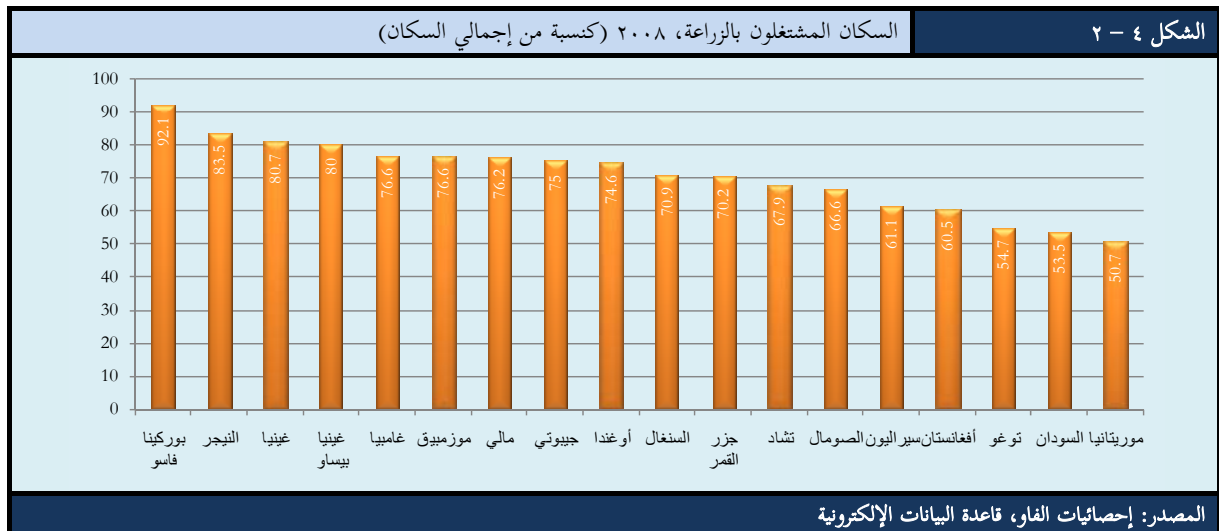

وإضافة للقوى العاملة في الزراعة، فإنّ الإستغلال المؤثر والمنتج للأرض في مجال الزراعة عامل جوهري في مسيرة التنمية الزراعية. وفي هذا الصدد، كان للبلدان السبعة والخمسين الأعضاء في منظمة المؤتمر الإسلامي إجمالي مساحة أراضي زراعية بلغت ١,٤ بليون هكتار، مقارنة بنسبة ٣٦,٤٪ زراعية لدى البلدان النامية و٢٨,٤٪ لدى

العالم وتشكل ٤٣,٧٪ من إجمالي مساحتها مقارنة بنسبة ٣٨,٧٪ و ٣٧,٩٪ بالنسبة للبلدان النامية ومتوسط العالم، على التوالي (الجدول ٤ - ١).

الجدول ٤ - ١: الإستغلال الزراعي للأراضي، ٢٠٠٧

المراعي الدائمة	الأراضي المزروعة					الأراضي الزراعية	
	المحاصيل الدائمة		الأراضي الصالحة للزراعة				
مليون هكتار	(2) %	مليون هكتار	(2) %	مليون هكتار	(2) %	مليون هكتار	(1) %
1076	76.8	49	3.4	290	20.7	1401	43.7
2671	69.5	121	3.1	1071	27.9	3846	38.7
3378	68.5	143	2.9	1411	28.6	4932	37.9
31.9		34.3		20.6		28.4	
40.3		40.5		27.1		36.4	

المصدر: إحصائيات الفاو، قاعدة البيانات الإلكترونية

(١) كنسبة مئوية من المساحة الكلية للأرض؛ (٢) كنسبة مئوية من الأراضي الزراعية

**الأراضي الزراعية:** هي مجموع الأراضي الصالحة للزراعة، وللمحاصيل الدائمة والمراعي الدائمة. الأراضي الصالحة للزراعة هي الأراضي المخصصة لزراعة المحاصيل المؤقتة، المروج المؤقتة والمراعي والأراضي التجارية والبساتين المخصص إنتاجها للوازم المطبخ والأراضي البور لفترة مؤقتة. أراضي المحاصيل الدائمة هي الأرض التي تخضع للمحاصيل لفترات طويلة لا تحتاج معها لإعادة زراعتها بعد كل محصول. وهذا النوع من الأراضي لا يشمل الغابات

تبلغ الأراضي الصالحة للزراعة لدى بلدان منظمة المؤتمر الإسلامي ٢٩٠ مليون هكتار فقط، ما يعادل ٢٠,٧٪ من أراضيها الزراعية، وتشكل ٢٧,١٪ من الأراضي الصالحة للزراعة لدى البلدان النامية و ٢٠,٦٪ لدى العالم. عليه، فإن النسبة المئوية للأراضي الصالحة للزراعة لدى بلدان منظمة المؤتمر الإسلامي في إجمالي أراضيها الزراعية أقل مما هي لدى البلدان النامية (٢٧,٩٪) ومن المتوسط العالمي (٢٨,٦٪).

وبالمقارنة، تشكل أراضي المحاصيل الدائمة لبلدان منظمة المؤتمر الإسلامي (٤٩ مليون هكتار) ٤٣,٣٪ من إجمالي أراضي المحاصيل الدائمة في العالم و ٤٠,٥٪ للبلدان النامية. وعلى الرغم من أن أراضي المحاصيل الدائمة لبلدان منظمة المؤتمر الإسلامي تشكل فقط ٣,٤٪ من إجمالي أراضيها الزراعية، إلا أن هذه النسبة كانت أعلى بعض الشيء مما هي لدى البلدان النامية (٣,١٪) ومتوسط العالم (٢,٩٪). وكما هو مبين في الشكل (٤ - ٣)، فإن القدر الأكبر من الأراضي الزراعية في بلدان منظمة المؤتمر الإسلامي (٧٦,٨٪ أو ١,١ بليون هكتار) أراضي رعوية دائمة تستخدم لرعي الماشية.

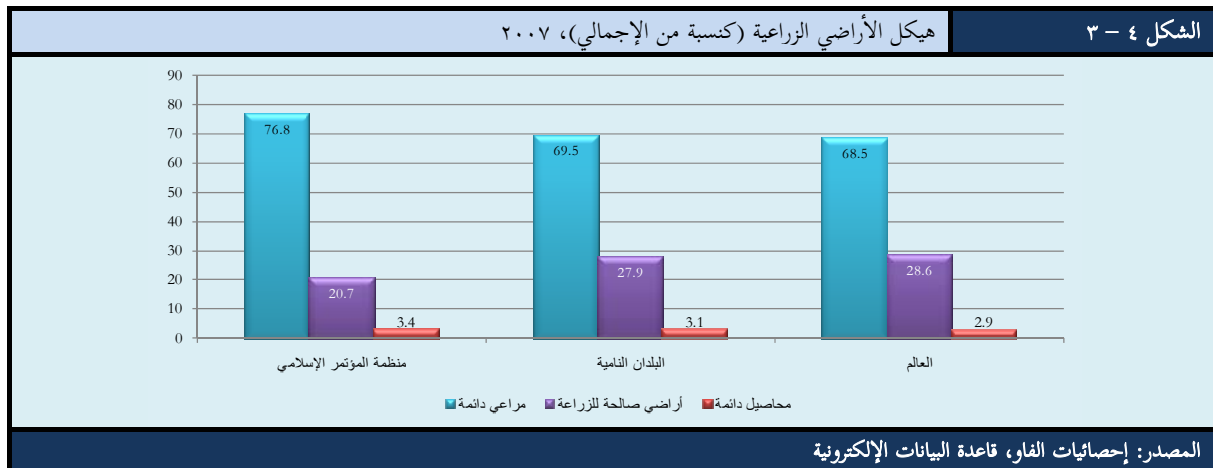

الإستغلال الزراعي للأراضي في بلدان منظمة المؤتمر الإسلامي يعكس إختلافات كبيرة على المستوى الفردي والمستوى الفرع إقليمي. وبأراضي زراعية كبيرة مقارنة بإجمالي مساحتها، تمتلك بعض بلدان منظمة المؤتمر الإسلامي، مثل المملكة العربية السعودية (٨,٨٠٪)، كزاخستان (٧٧٪)، جيبوتي (٤,٧٣٪)، الصومال (٢,٧٠٪) وتركمستان (٤,٦٩٪) أراضي صغيرة جدا صالحة للزراعة (أقل من ١٠٪ من أراضيها الزراعية) وحتى أراضي محاصيل دائمة صغيرة لا حاجة لذكر مساحتها. وهذا يعود إلى أن القدر الأكبر من الأراضي الزراعية في هذه البلدان يشكل أراضي دائمة للرعي (أكثر من ٩٠٪) تستغل لتربية الماشية. وعلى النقيض لذلك، هنالك بلدان أعضاء في منظمة المؤتمر الإسلامي، مثل مصر، اندونيسيا، ماليزيا، غويانا، سورينام، الكاميرون، الأردن، الإمارات العربية المتحدة، دولة قطر وفلسطين، تمتلك أراضي كبيرة صالحة للزراعة مقارنة بالأراضي الصالحة للزراعة وأراضي المحاصيل الدائمة مقارنة بالنسبة المئوية لهذه المساحات في أراضيها الزراعية، علما أن لها أراضي زراعية صغيرة مقارنة بالمساحة الإجمالية لأراضيها.

كانت حصة مساحة الأراضي الصالحة للزراعة من مساحة الأراضي الزراعية أعلى بنسبة ٥٠٪ في ١١ بلد من بلدان منظمة المؤتمر الإسلامي. وهذه البلدان هي بنغلاديش (١,٨٨٪)، مصر (٣,٨٥٪)، باكستان (٨,٧٨٪)، بنين (٧,٧٦٪)، سورينام (٩,٦٩٪)، توغو (٨,٦٧٪)، الكاميرون (١,٦٥٪)، تركيا (٦,٥٥٪)، العراق (٥٥٪)، جزر القمر (٣,٥٣٪) وألبانيا (٧,٥١٪). وكانت هذه النسبة عند أقل من ١٠٪ لدى ١١ بلد من بلدان المنظمة. وبالمقارنة، كانت حصة أراضي المحاصيل الدائمة من الأراضي الزراعية أعلى بكثير من ٣٠٪ في ٨ بلدان أعضاء في منظمة المؤتمر الإسلامي. وكانت هذه البلدان ماليزيا (٥,٧٣٪)، المالديف (٥,٦١٪)، بروناي (٩,٤٣٪)، البحرين (٤٠٪)، الإمارات العربية (٣٧٪)، جزر القمر (٧,٣٦٪)، اندونيسيا (٣٢٪) وفلسطين (٦,٣٠٪). وعلاوة على ذلك، لوحظ أن حصة أراضي المحاصيل الدائمة بلغت نسبة هامشية (أقل من ١٪) في ١٦ من بلدان منظمة المؤتمر الإسلامي.

في مجمل القول، وفي الوقت الذي تفوق فيه النسبة المئوية للأراضي الزراعية من إجمالي مساحة بلدان منظمة المؤتمر الإسلامي بكثير ما لدى البلدان النامية والمتوسط العالمي، لا تزال النسبة المئوية لمساحة أراضيها الصالحة للزراعة من إجمالي أراضيها الزراعية أدنى من مستويات متوسط العالم والبلدان النامية إلى حد بعيد.

ومن بين العوامل الأخرى، يعود هذا إلى الإستغلال الغير كافي للأراضي في الزراعة، وتحديدًا نتيجة لندرة مصادر المياه وإستخدام نظم الري والتقنيات الغير كافية.

#### ٤ - ٣. الموارد المائية وإستغلالها الزراعي

بالنظر إلى أن القدر الأكبر من موارد المياه في العالم يتم إستغلاله في الزراعة وأن الطلب العالمي على الغذاء يزداد باستمرار، فإن دور إدارة الموارد المائية، عبر نظم الري والتقنيات الفعالة، اكتسب أهمية كبيرة في التنمية الزراعية والأمن الغذائي. الماء مورد نادر في المناطق الجافة وشبه الجافة حيث يقع العديد من بلدان منظمة المؤتمر الإسلامي، تحديدًا في غربي آسيا وشمال وشرق إفريقيا حيث تواجه العديد من بلدان منظمة المؤتمر الإسلامي في هذه المناطق ضغوطا حادة نتيجة للفرص المحدودة لإستغلال الموارد المائية الجديدة. ويتوقع أن تزداد هذه الضغوط في مواجهة تزايد عدد السكان وإستغلال الماء مقابل كل فرد والمرتبطة بالتنمية الإقتصادية ونتيجة للاثار السلبية المتوقعة لتغير المناخ في المستقبل. لهذه الأسباب، يصبح ترشيد إستغلال موارد المياه عبر نظم الري والتقنيات الفعالة واحد من الإحتياجات العاجلة ومتطلبات التنمية الزراعية المستدامة والأمن الغذائي في هذه البلدان، وخاصة الواقعة منها في الأقاليم ذات الموارد المائية النادرة.

وعلى ضوء هذه التحديات، يسلط هذا القسم من التقرير الضوء بشكل موجز على موقف الموارد المائية واستغلالها في الزراعة في بلدان منظمة المؤتمر الإسلامي مركزا على أهمية نظم الري. وفي هذا التقرير، يتم إجراء التمييز بين الموارد المائية المتجددة وغير المتجددة. فموارد المياه المتجددة تشكل ذلك الجزء من موارد المياه الناجمة عن هطول الأمطار المحلية. وتحسب هذه الموارد على أساس دورة المياه بإضافة متوسط الإنسياب السنوي طويل الأجل للأنهار والبحيرات (المياه السطحية) وتغذية خزانات المياه الجوفية. فإجمالي موارد المياه المتجددة تمثل إجمالي كمية الموارد المائية للبلد وتعرف بالمجموع الكلي لموارد المياه المتجددة المحلية وموارد المياه المتجددة الخارجية، ويقصد بها الإنسياب الداخلى إلى البلاد من خارج حدودها.

الموارد المائية الغير متجددة هي كميات المياه الجوفية (المياه الجوفية المحمولة بين الطبقات الصخرية العميقة) التي ليس لها معدل إعادة تكوين يذكر على أساس الحساب الزمني ولذا يمكن اعتبارها غير متجددة. رغم أن موارد المياه غير المتجددة لا يتم تناولها في هذا التقرير، إلا أن لبعض بلدان منظمة المؤتمر الإسلامي إمكانيات عالية من احتياطي المياه الجوفية الحفرية مثل الصحراء الكبرى، مرزوق، حوض النوبة، حوض السنغال - موريتانيا، حوض لولمدين في النيجر، وحوض تشاد. وكما أن لبعض بلدان منظمة المؤتمر الإسلامي في منطقة الشرق الأوسط وشمال إفريقيا مياه جوفية حفرية مهمة جدا، مثل الأردن، ليبيا، السعودية والبحرين، وتعتمد اعتمادا كبيرا على هذه الموارد، وذلك لمحدودية الموارد المائية المتجددة. لذا، فإن زيادة إستنفاد هذه الموارد يشكل خطرا على الإستغلال المستدام لهذه الموارد في المدى الطويل، لا سيما أنه لا يمكن تجديدها.

الجدول ٤ - ٢: مؤشرات الموارد المائية، ٢٠٠٧

بلدان منظمة المؤتمر الإسلامي	متوسط هطول الأمطار في العمق (مم / سنة)	الموارد المائية المتجددة الداخلية (كم <sup>٣</sup> / سنة)	الموارد المائية المتجددة الخارجية (كم <sup>٣</sup> / سنة)	إجمالي الموارد المائية المتجددة (كم <sup>٣</sup> / سنة)	إجمالي الموارد المائية المتجددة للفرد (٣م / سنة)	نسبة الإعالة (%)
بلدان منظمة المؤتمر الإسلامي	47209	6126.64	2270.42	8397.06	5587	27.04
العالم	211159	43042.69	11919.86	54864.25	8224	21.73
منظمة المؤتمر كنسبة من:						
العالم	22.4	14.2	19.0	15.3		

المصدر: إحصائيات الفاو، قاعدة البيانات الإلكترونية

تعرف ندرة المياه بكونها عدم التوازن في العرض والطلب على الماء. ويقدر المستوى الأدنى لإجمالي الموارد المائية المتجددة الضرورية للنشاطات المنزلية، الزراعية والصناعية بمقدار ١٧٠٠م<sup>٣</sup> للفرد في السنة. وتعتبر البلدان والأقاليم التي لديها إجمالي موارد مائية متجددة/للفرد في السنة بأدنى من هذا المستوى تعاني من محدودية موارد المياه وتلك التي لديها إجمالي موارد مياه متجددة/للفرد في السنة بأدنى من ١٠٠٠م<sup>٣</sup> تعتبر بلدان وأقاليم تعاني من ندرة المياه. وأما البلدان أو الأقاليم التي لديها إجمالي موارد مائية متجددة/للفرد في السنة بأدنى من ٥٠٠م<sup>٣</sup> فإنها تعتبر بلدان وأقاليم تعاني من الندرة المطلقة في المياه (الفاو، المياه - الأمم المتحدة، ٢٠٠٧).

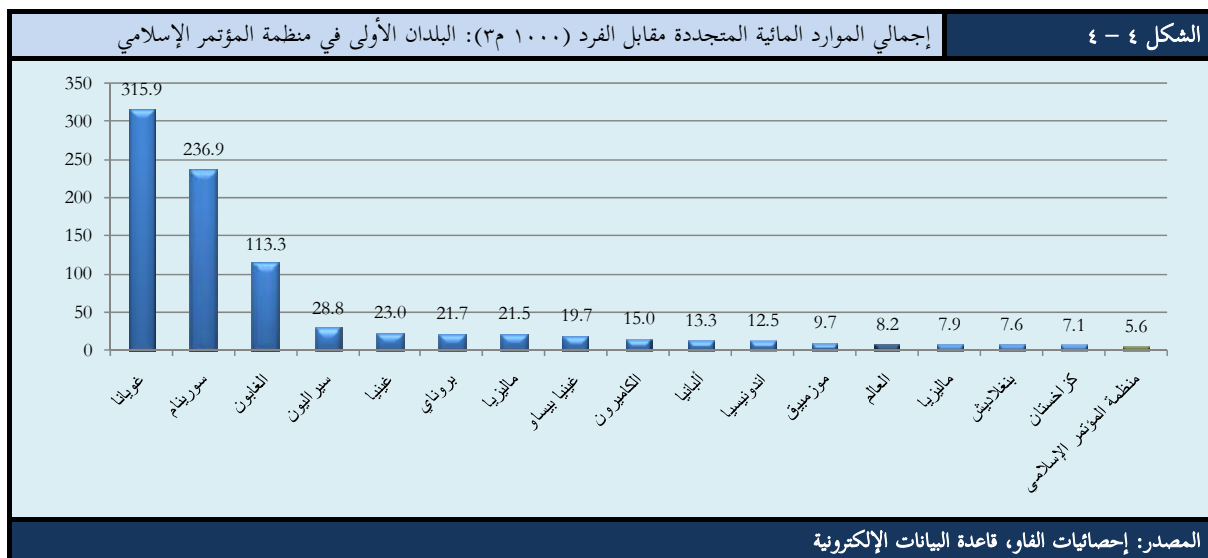

توزيع الموارد المائية بداخل منطقة منظمة المؤتمر الإسلامي توزيع غير متجانس. تضاريس الأرض، موقعها من البحر، خطوط العرض والظروف المائية - المناخية الناتجة، تنوع البنيات الهيدروغرافية والجيولوجية جميعها عوامل تؤدي إلى أوضاع مائية مختلفة للغاية في بلدان منظمة المؤتمر الإسلامي. وعلى المستوى الفردي للبلدان، في الوقت الذي يكون فيه إجمالي موارد المياه المتجددة للفرد أعلى من المتوسط العالمي البالغ ٨٢٢٤ م٣/سنة في ١٢ بلد عضو في منظمة المؤتمر الإسلامي، يلاحظ أن ٢٣ بلد آخر يعاني من محدودية إجمالي الموارد المائية للفرد بأدنى من ١٧٠٠ م٣/سنة (الشكل ٤ - ٤ والشكل ٤ - ٥).

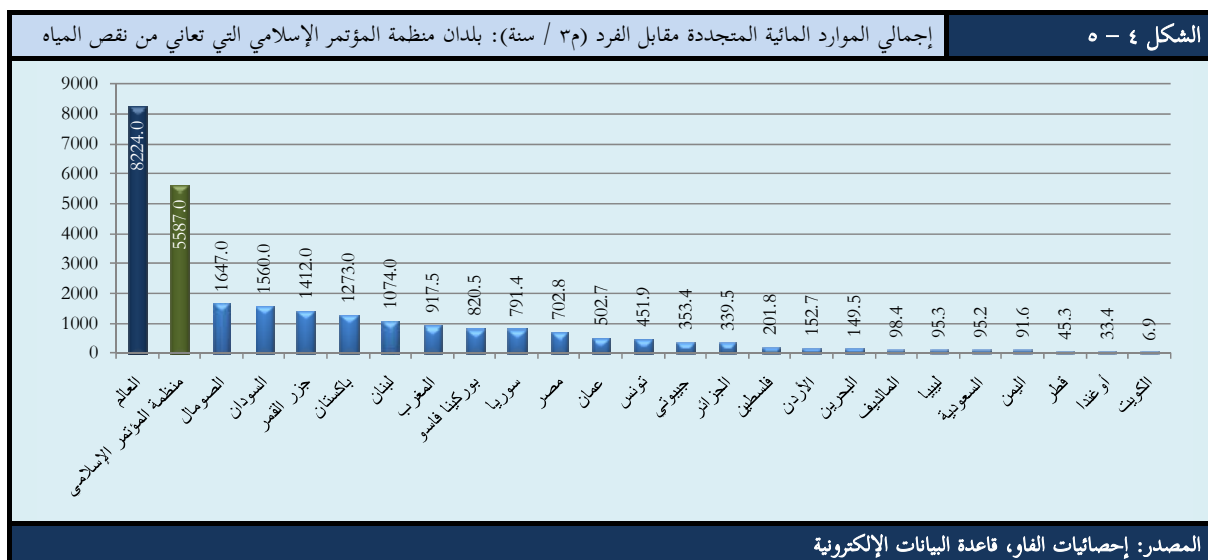

ويإجمالي موارد مائية متجددة للفرد بأقل من ١٠٠٠ م٣/سنة، يعاني ١٨ بلد من هذه البلدان من ندرة المياه. وعلاوة على ذلك، هنالك ١٣ بلد يعاني من الندرة المطلقة في المياه بإجمالي موارد مائية متجددة للفرد بأقل من ٥٠٠ م٣/سنة وتندرج هذه البلدان بين البلدان الأكثر فقراً في العالم من حيث الموارد المائية (الشكل ٤ - ٥). تعكس أرقام إجمالي الموارد المائية المتجددة للفرد في بلدان منظمة المؤتمر الإسلامي، بمستوى عالي يبلغ ٣١٥,٩ كلم٣/سنة سجلته عُومَانَا ومستوى أدنى عند ٧ م٣/سنة في الكويت، عدم تجانس في حالة الموارد المائية في هذه البلدان.

والأكثر من ذلك، هو أنَّ العديد من بلدان منظمة المؤتمر الإسلامي تعتمد إلى حد أكبر في مواردها المائية المتجددة على إنسياب مائي قادم من خارج حدودها. في حقيقة الأمر، تلعب الأنهار الكبرى وبعض شبكات الأنهار الصغيرة ومستودعات المياه الجوفية دورا مهما في الموارد المائية في العديد من بلدان منظمة المؤتمر الإسلامي. وهذه أحواض أنهر ثمانية في إقليم منظمة المؤتمر الإسلامي. نهر النيل، نهر النيجر، نهر السنغال، بحيرة تشاد، ونهر لمبوبو في إفريقيا؛ حوض نهري دجلة والفرات، حوض بحر أرال (نهري آمو داريا وسير داريا)، وحوض نهر الجانج في آسيا.

يعكس هذا الوضع متوسط نسبة اعتماد على المياه تبلغ ٢٧٪ في مجموعة بلدان منظمة المؤتمر الإسلامي في مجملها مقارنة بالمتوسط العالمي البالغ ٢١.٧٪ (الجدول ٤ - ٢). بلغت هذه النسبة أعلى من ٥٠٪ في ١٨ بلد عضو في منظمة المؤتمر الإسلامي (الشكل ٤ - ٦).

وبالتحديد، سجلت بلدان منظمة المؤتمر الإسلامي في الشرق الأوسط وشمال وشرق إفريقيا المعدلات الأعلى إعالة الموارد المائية. فعلى سبيل المثال، بلغت نسبة إعالة المياه ١٠٠٪ في الكويت و٩٦,٦٪ في البحرين، حيث يعتمدان اعتمادا كبيرا على مستودعات المياه الجوفية المتدفقة من المملكة العربية السعودية. وتعتمد مصر (٩٦,٩٪) على نهر النيل القادم من إثيوبيا، وموريتانيا (٩٦,٥٪) على نهر السنغال. والسودان أيضا (٧٦,٩٪) يعتمد على نهر النيل القادم من إثيوبيا، وسوريا (٧٢,٤٪) تعتمد على نهر الفرات القادم من تركيا. وإلى حد قليل ولكن بأعلى من ٥٠٪، تعتمد الصومال (٥٩,٢٪) على نهري شيلي وجوبا، والعراق (٥٣,٥٪) تعتمد على نهري دجلة والفرات. وبعض بلدان آسيا الوسطى وجنوب آسيا مثل تركمنستان (٩٧,١٪)، وأوزبكستان (٧٧,٤٪) وأذربيجان (٧٦,٦٪) تعتمد على موارد مائية خارجية، وخاصة من نهري آمو داريا وسير داريا، بنغلاديش (٩١,٣٪) وباكستان (٧٥,٦٪) تعتمد على نهر الجانج القادم من الهند.

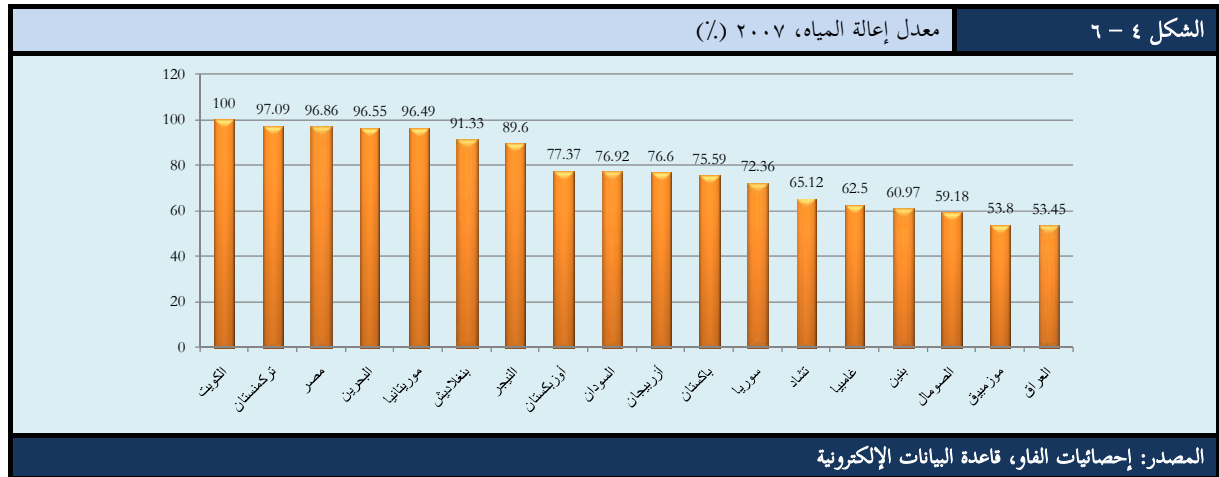

من ناحية أخرى، وبالنظر إلى النمو السريع في عدد سكانها، لا تزال العديد من بلدان منظمة المؤتمر الإسلامي تواجه تحديات جادة لتلبية الطلب المتزايد على المياه للإستخدام المحلي، وخاصة في النشاطات الزراعية. وفي هذا الصدد، يشكل سحب المياه، ويعبر عنه كنسبة مئوية لمقدار المياه المسحوب أو المستهلك من المصادر المائية المتجددة المحلية، مؤشر إلى مقدرة البلد للإعتماد على مصادرها المائية (يقصد به الضغط على الموارد

° يمثل إجمالي سحب المياه الكمية السنوية للمياه المسحوبة أو المستهلكة للأغراض الزراعية، الصناعية والمنزلية. إستغلال الموارد المائية الناتجة عن تحلية مياه البحر ومعالجة مياه الصرف الصحي ترد أيضا بين هذه الموارد

المائية). وبصورة عامة، يعتبر الضغط على الموارد المائية عالياً عند وصول هذه النسبة إلى أعلى من ٢٥٪. وفي هذا الصدد، إجمالي سحب المياه لدى بلدان منظمة المؤتمر الإسلامي يشكل ٢٤,٥٪ من إجمالي المياه المسحوبة في العالم. وتشكل المياه المسحوبة ١٥,٣٪ من الموارد المائية المتجددة المحلية و١١,١٪ من إجمالي الموارد المائية المتجددة لدى منظمة المؤتمر الإسلامي، مقارنةً بالمتوسط العالمي البالغ ٨,٩٪ فقط و٧٪ على التوالي (الجدول ٤ - ٣). لذا، وكمجموعة يبد أن بلدان منظمة المؤتمر الإسلامي لا تواجه ضغوطاً بمواردها المائية طالما أن متوسط سحب المياه كنسبة مئوية من الموارد المائية المتجددة المحلية أدنى من حد الضغط على الموارد المائية البالغ ٢٥٪. وعلى المستوى الفردي للبلدان، يعاني ٢٨ بلد من بلدان منظمة المؤتمر الإسلامي ضغطاً على مواردها المائية، حيث تتجاوز نسبة سحب المياه من الموارد المائية المتجددة الداخلية بها ٢٥٪.

الجدول ٤ - ٣: سحب المياه واستغلالها في الزراعة، ٢٠٠٧

سحب المياه الزراعي			إجمالي سحب المياه		
كنسبة من إجمالي الموارد المائية المتجددة	كنسبة من إجمالي السحب	كم٣ / سنة	كنسبة من إجمالي الموارد المائية المتجددة	كنسبة من الموارد المائية المتجددة الداخلية	كم٣ / سنة
10.0	89.6	837.3	11.1	15.3	934.9
4.9	70.0	2674.2	7.0	8.9	3818.3
		31.3			24.5

المصدر: إحصائيات الفاو، قاعدة البيانات الإلكترونية

وفي هذا الصدد، يجب الإشارة إلى أن البلدان التي لها قيم سحب مياه كنسبة مئوية من مواردها المائية المتجددة الداخلية بأعلى من ١٠٠٪ تعتمد، علاوة على مواردها المائية المتجددة الداخلية، على موارد مائية متجددة خارجية تنساب إليها من خارج حدودها و/أو موارد مائية غير تقليدية (المياه المحلاة ومياه الصرف الصحي التي تتم معالجتها). ومن الممكن أن تنقب هذه البلدان مواردها المائية الجوفية. وفي هذا السياق، الجدير بالذكر، أن المياه الجوفية غير المتجددة، والمياه المحلاة ومياه الصرف المعالجة تستغل بصورة مكثفة كمصادر مائية مكتملة في العديد من هذه البلدان، وخاصة في بلدان الخليج العربي، التي حولت كميات ضخمة من المياه المحلاة من البحر إلى مياه شرب. وحسب ما أورده البنك الدولي، ثلاثة من هذه البلدان، تحديداً المملكة العربية السعودية، الإمارات العربية المتحدة ودولة الكويت، هي أكبر البلدان الرائدة في استخدام المياه المحلاة في منطقة الشرق الأوسط وشمال إفريقيا، حيث تشكل ٧٧٪ من إجمالي المياه المحلاة والمعالجة في المنطقة (البنك الدولي، ٢٠٠٧). ومما يجدر ذكره، هو أن نتيجة لندرة الموارد المائية المتجددة الداخلية في هذه البلدان، وخاصة في النشاطات الزراعية، أصبح إستغلال مياه الصرف المعالجة في الري ممارسة شائعة.

وكما هو في بقية العالم، فإنَّ القدر الأكبر من المياه المسحوبة في بلدان منظمة المؤتمر الإسلامي يستغل في الأنشطة الزراعية. وفي عام ٢٠٠٧، شكل السحب الزراعي للمياه في بلدان منظمة المؤتمر الإسلامي ٨٩,٦٪ من إجمالي سحب المياه لديها، مقارنةً بالمتوسط العالمي البالغ ٧٠٪، وشكلت ١٠٪ من إجمالي الموارد المائية المتجددة لديها، مقارنةً بالمتوسط العالمي البالغ ٤,٩٪ فقط (الجدول ٤ - ٣). على الرغم من ذلك، لا يزال توزيع المياه المسحوبة للإستغلال الزراعي بداخل إقليم منظمة المؤتمر الإسلامي بعيداً عن التناسق. وبقيم مطلقة، تشكل ١٦ بلد ٩١,٣٪ من إجمالي سحب المياه للإستغلال الزراعي في كل منظمة المؤتمر الإسلامي، وخمسة منها فقط، باكستان، إيران، بنغلاديش، اندونيسيا ومصر تشكل ٥٥٪ تقريباً (الشكل ٤ - ٧).

<sup>١</sup> تحتوي على الري وسقاية المواشي.



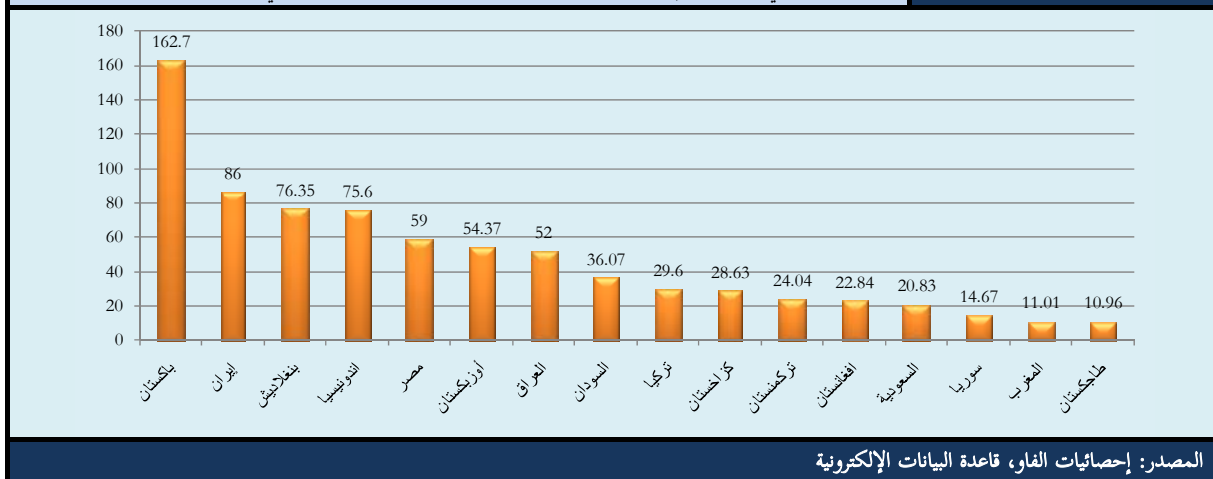

القدر الأكبر من سحب المياه الزراعي يستغل في الري. وفي هذا الصدد، مصطلحات "الأرض المعدة للري"، "مساحة الري" و"المساحة المروية" يقصد بها جميعا قطعة الأرض المعدة لتزويد المياه، خلاف مياه الأمطار، إلى المحاصيل. بناء على ذلك، فإن إجمالي قطعة الأرض المعدة للري في بلدان منظمة المؤتمر الإسلامي تغطي ٧٧,٣ مليون هكتار أو ٢٧٪ من مساحة الأرض المعدة للري في العالم، وتشكل ٥.٥٪ فقط من إجمالي أراضيها الزراعية مقارنة بالمتوسط العالمي البالغ ٥,٨٪. وكما يشكل إجمالي المساحة المعدة للري في بلدان منظمة المؤتمر الإسلامي ٢٦,٧٪ من أراضيها الصالحة للزراعة، وهو مستوى أعلى من المتوسط العالمي البالغ ٢٠,٣٪ (٤ - ٤).

توزيع مساحات الري في إقليم منظمة المؤتمر الإسلامي هو الآخر بعيد من التجانس، حيث أنه يعكس، وإلى حد كبير، اختلاف إجمالي الموارد المائية المتجددة في هذه البلدان. وفي هذا الصدد، يجب أن يشار إلى الري يلعب دورا مهما في الإنتاج الزراعي في البلدان الواقعة في المناطق الجافة وشبه الجافة ذات متوسط مستوي هطول متدني، مثل بلدان منظمة المؤتمر الإسلامي الواقعة في الشرق الأوسط وشمال إفريقيا.

الجدول ٤ - ٤: الأراضي المعدة للري وتقنياته، ٢٠٠٧

تقنيات الري			إجمالي الأراضي المعدة للري		
كثافة من إجمالي الأراضي المعدة للري			كثافة مئوية من		
الري الموضعي	الري بطريقة الرش	الري السطحي	الأراضي الصالحة للزراعة	الأراضي الزراعية	١٠٠٠ هكتار
3.3	7.8	81.8	26.7	5.5	77316
			20.3	5.8	286794

المصدر: إحصائيات الفاو، قاعدة البيانات الإلكترونية

وعلى المستوى الفردي للبلدان، يتركز القدر الأكبر من إجمالي المساحة المروية لدى بلدان منظمة المؤتمر الإسلامي في ١٧ بلد (الشكل ٤ - ٨)، والتي هي تقريبا ذات البلدان الأولى بين بلدان المنظمة من حيث سحب المياه للاستغلال الزراعي. تشكل هذه البلدان مجتمعة ٩٢,٦٪ من إجمالي المساحة المروية، وخمسة فقط منها (باكستان، إيران، تركيا، بنغلاديش واندونيسيا) تشكل ٥٥,٣٪.

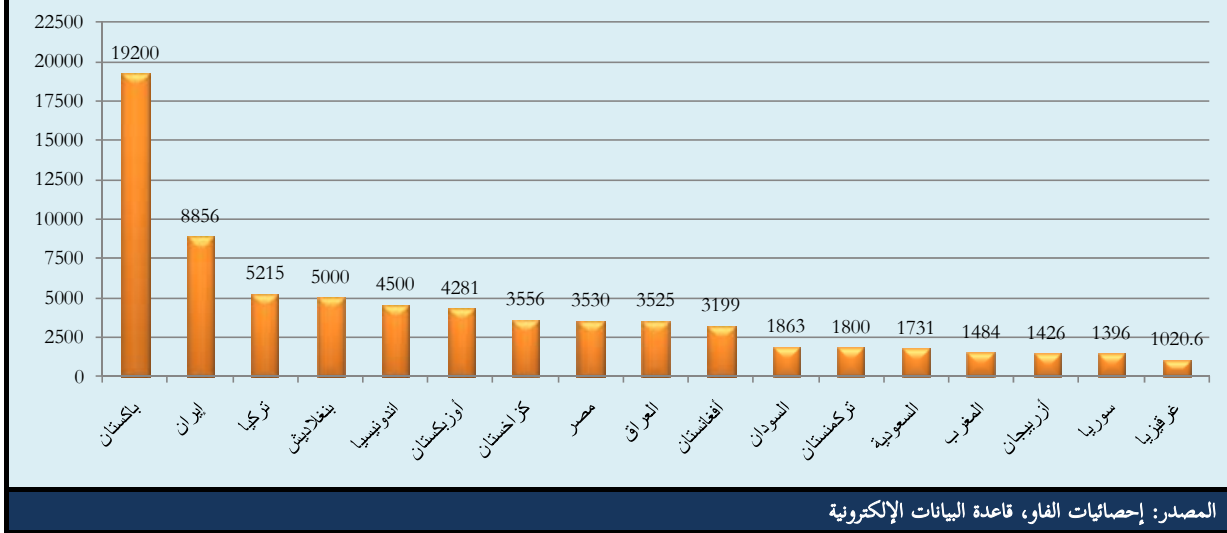

تختلف حصة مساحة الري من مساحة الأراضي الزراعية إختلافا كبيرا في بلدان منظمة المؤتمر الإسلامي. ووكما كان في ٢٠٠٨، بلغت هذه الحصة أكثر من ٣٠٪ في ١٠ بلدان فقط (الشكل ٤ - ٩) وأقل من ١٪ في ٢٠ بلد عضو.

وفي الوقت الذي تشكل فيه المساحة المروية أكثر من ٥٠٪ من الأراضي الصالحة للزراعة في ٢٢ بلد عضو في منظمة المؤتمر الإسلامي، بلغت هذه النسبة أقل من ٥٪ في ١٨ بلد. في الواقع، إنَّ لمساحة الأراضي المروية الصالحة للزراعة دور مهم في الإنتاج الزراعي في العديد من بلدان منظمة المؤتمر الإسلامي، وخاصة تلك التي تعاني من ندرة المياه في الأقاليم الجافة وشبه الجافة بالشرق الأوسط وشمال إفريقيا. لهذا السبب، فإنَّ للزراعة المروية واستخدام نظم الري والتقنيات الفعالة دور مهم وكبير للغاية في التنمية الزراعية والإنتاج الغذائي في هذه البلدان.

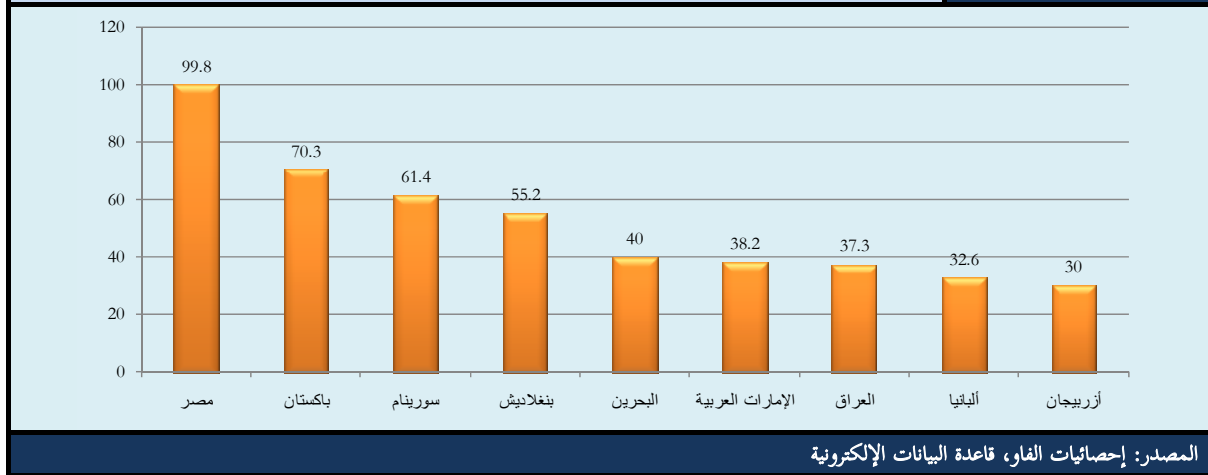

وفي هذا الصدد، تشير البيانات المتوفرة حول تقنيات الري المستخدمة في بلدان منظمة المؤتمر الإسلامي إلى أنَّ الري السطحي، وهو النظام الأكثر تقليدية والأقل توفيراً للمياه، هو الري الأوسع استخداماً ويتم تطبيقه على ٨١,٨٪.

من إجمالي المساحة المعدة للري (الشكل ٤ - ١٠). وتصل هذه النسبة إلى أكثر من ٥٠٪ في ٢٩ بلد عضو في منظمة المؤتمر الإسلامي. وتبعاً لذلك، تضيع كميات ضخمة من المياه الموجهة للري في هذه البلدان على مستوى المزرعة إما بسبب الترشيح أو الجريان السطحي.

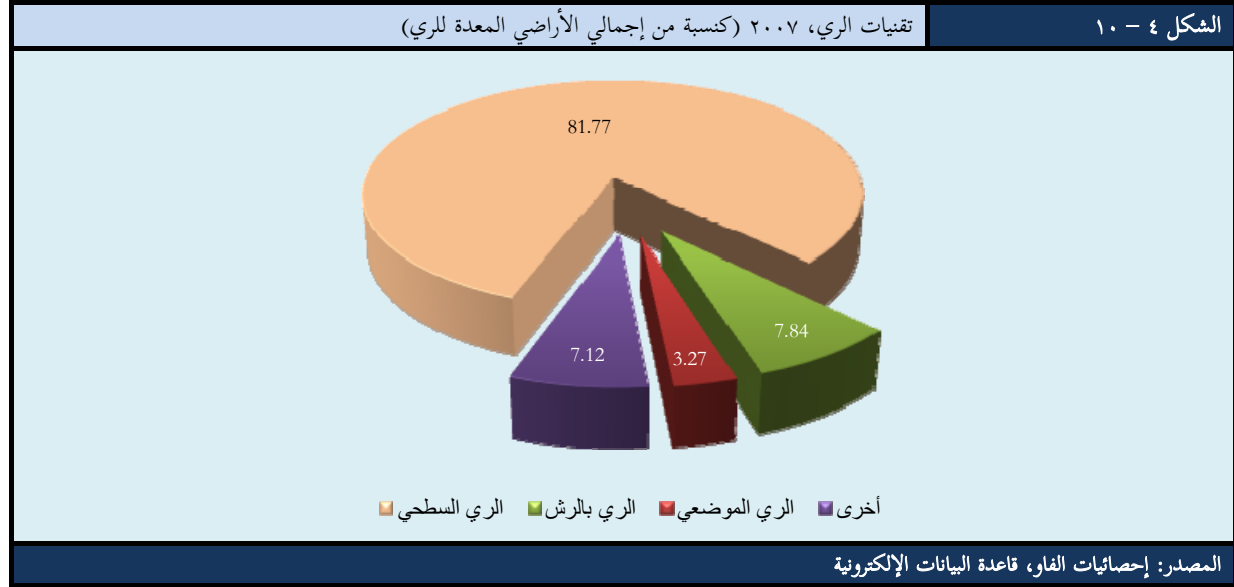

على النقيض من ذلك، تمارس تقنية الري الرشي<sup>٧</sup> على ٧,٨٪ من إجمالي المساحة المعدة للري في بلدان منظمة المؤتمر الإسلامي. تمارس هذه التقنية، التي تدخر قدراً أكبر من المياه من الري السطحي، في أكثر من ٣٠٪ من المساحات المروية في ٣ بلدان فقط من بين البلدان الأعضاء في منظمة المؤتمر الإسلامي. ومن ناحية أخرى، يمارس الري الموضعي<sup>٨</sup>، التقنية الأكثر توفيراً للمياه، على ٣,٣٪ من إجمالي المساحات المعدة للري في بلدان منظمة المؤتمر الإسلامي. تمارس هذه التقنية في أكثر من ٣٠٪ من مناطق الري في بلدين فقط من البلدان الأعضاء في المنظمة. في المملكة العربية السعودية يسود الري بالرش أكثر ما يسود بنسبة ٥٩,٥٪، في الوقت الذي يسود فيه الري الموضعي في أوغندا والأردن مستخدماً في أكثر من نصف مساحاتها المروية (٨٦٪ و ٧٩٪ على التوالي).

وبالتحديد تختار البلدان الواقعة في المناطق الجافة الخالية من الأنهار تطوير الري الموضعي والري بطريقة الرش لتوفير المياه بأكبر قدر ممكن.

#### ٤ - ٤. الإنتاج الزراعي والإنتاجية

تعرف الزراعة على نطاق واسع بكونها النشاط الإقتصادي الرئيسي المفترض أن يلعب دوراً كبيراً في إقتصادات معظم البلدان النامية. لكن هذه السمة لا تنطبق وحالة العديد من بلدان منظمة المؤتمر الإسلامي. وجزئياً، يعود ذلك لعدم كفاءة الإستغلال الزراعي للأراضي في العديد من هذه البلدان لندرة الموارد المائية وإتباع نظم الري الغير كافية. وكما أنه يعود لعوامل أخرى، مثل زيادة هجرة المشتغلون في الزراعة من الريف إلى المدن بحثاً عن الدخول

<sup>٧</sup> هو نظام ري يتم بوضع الماء تحت الضغط عند رش الماء وكأنها شكل من أشكال المطر الصناعي عبر خطوط تحمل عناصر للتوزيع: الرشاشات الدائرية، المعدات الناشرة بمجاري مياه دائمة وأنابيب مثقوبة.

<sup>٨</sup> هو نظام ري (ذو تقنيات مختلفة) يستخدم ببل جزء من التربة عند قاعدة النبات (منطقة جذور النبات) بكمية قليلة من المياه ولكن في فترات متقاربة، أي نقطة بنقطة. تحتوي هذه التقنية على النظم التالية: الري البطيء، الري بالتنقيط، ري الإنسياب اليومي، الري بالتقطير والري الرشفي.

العالية، وخاصة في قطاع الخدمات. وفي المتوسط، مثلت حصة الزراعة في إجمالي الناتج المحلي الإجمالي لبلدان منظمة المؤتمر الإسلامي ١٠,٥٪ فقط في ٢٠٠٨، منخفضة تدريجيا من نسبة ١٦,٣٪ التي بلغت في عام ١٩٩٠ (الشكل ٣ - ٢).

وعلى المستوى الفردي للبلدان، تتباين حصة الزراعة في الناتج المحلي الإجمالي تبانيا كبيرا بين بلدان منظمة المؤتمر الإسلامي. وحسب حسابات ٢٠٠٨، سيطر قطاع الزراعة في ٧ بلدان فقط، وهي تحديدا أفغانستان، جزر القمر، غينيا بيساو، النيجر، سيراليون، الصومال، وتوغو، وجميعها من البلدان الأقل نموا. سجلت الصومال الحصة الأعلى بنسبة ٦٠,١٪ فيما سجلت دولة قطر أدنى حصة بلغت ٠,١٪.

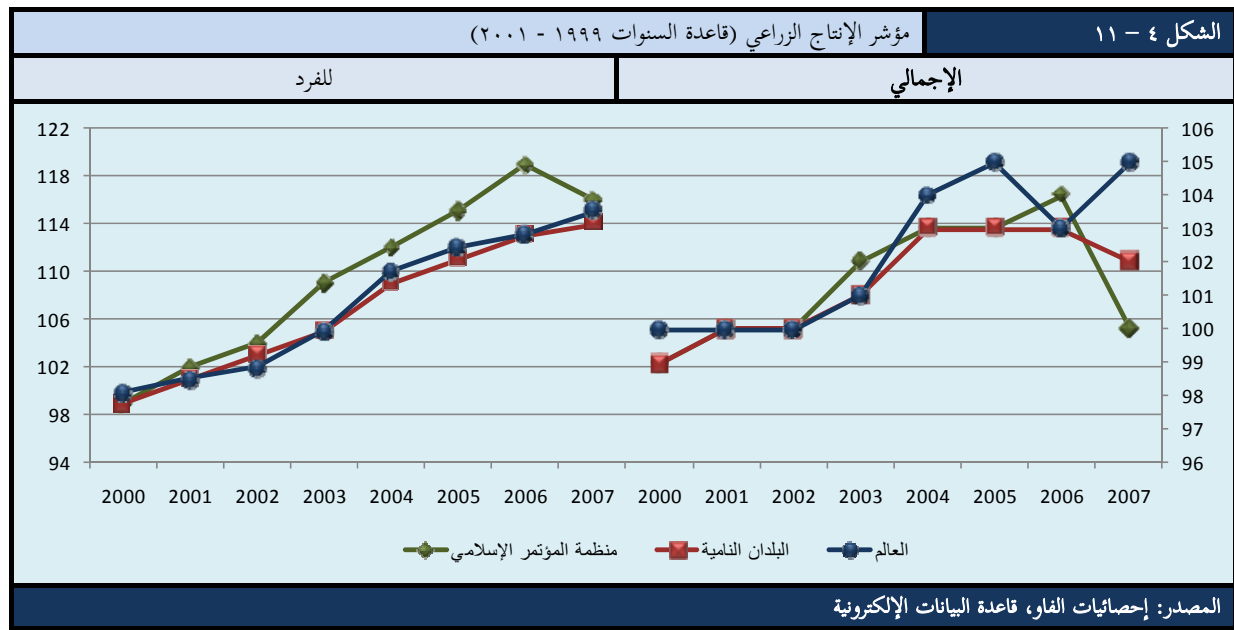

وبالنظر إلى مؤشر ٢٠٠٧ للإنتاج الزراعي المعد من قبل منظمة الأغذية والزراعة العالمية (الفاو)، يلاحظ أن بلدان منظمة المؤتمر الإسلامي، كمجموعة، رغم أنها، في المتوسط، عكست أداء أفضل نوعا ما من الأداء الذي سجلته مجموعة البلدان النامية والمتوسط العالمي خلال الفترة ٢٠٠٠ - ٢٠٠٧ (الشكل ٤ - ١١)، إلا أن ٢٥ بلد من بين بلدان منظمة المؤتمر الإسلامي سجل، بإعتبار عام ٢٠٠٧، قيما أدنى في مؤشر الإنتاج الزراعي عن المتوسط العالمي. وكما أن، وعلى حسب هذا المؤشر، أنخفض الإنتاج الزراعي خلال الفترة قيد النظر بنسب بلغت ٥٠٪ لدى المالديف، ٣٩٪ لدى أوغندا، ٣١٪ لدى غامبيا، ٢٥٪ لدى السنغال و ٢١٪ لدى دولة قطر.

وإعتبار مؤشر الإنتاج الزراعي مقابل الفرد خلال نفس الفترة، يلاحظ أن متوسط الإنتاج الزراعي مقابل الفرد لدى بلدان منظمة المؤتمر الإسلامي كان مرتفعا إرتفاعا قليلا تابعا لنفس إتجاهات كل من متوسطي العالم ومجموعة البلدان النامية حتى عام ٢٠٠٦. لكن، وفي عام ٢٠٠٧، إنخفض مؤشر بلدان منظمة المؤتمر الإسلامي إنخفاضاً كبيراً (متراجعا إلى مستوى عام ٢٠٠١)، ليهبط إلى مستوى أدنى من متوسطي العالم والبلدان النامية. وعلى المستوى الفردي للبلدان وإعتبار عام ٢٠٠٧، سجل ٣٥ بلد عضو في منظمة المؤتمر الإسلامي نتائج متدنية بمؤشر الإنتاج الزراعي مقابل الفرد عما سجله المتوسط العالمي، وسجلت ٢٩ منها إنخفاضاً في مؤشر الإنتاج الزراعي مقابل الفرد.

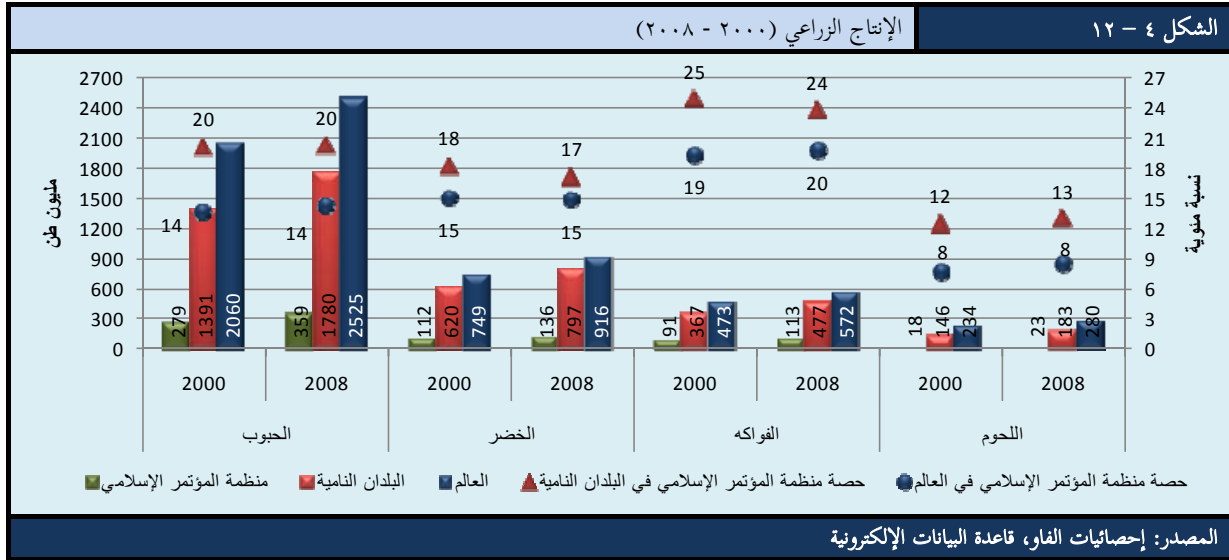

ومن حيث حجم الإنتاج الزراعي، بإعتبار عام ٢٠٠٨، شكلت بلدان منظمة المؤتمر الإسلامي ١٤,٢٪ من الإنتاج العالمي الكلي للغلال و٢٠,٢٪ من إنتاج البلدان النامية، بزيادة قليلة مقارنة بمستوى عام ٢٠٠٠ الذي كان عند ١٣,٥٪ و٢٠,١٪، على التوالي. وأما حصتها في نفس العام في الإنتاج العالمي للخضار كانت ١٤,٨٪، مسجلة إنخفاضاً طفيفاً من ١٥٪ التي سجلتها في عام ٢٠٠٠؛ وسجلت حصة بلغت ١٧,١٪ من إنتاج البلدان النامية، منخفضة إنخفاضاً قليلاً من ١٨,١٪ في ٢٠٠٠. إنخفضت حصة بلدان منظمة المؤتمر الإسلامي في إجمالي إنتاج البلدان النامي للفواكه قليلاً من ٢٤,٨٪ في ٢٠٠٠ إلى ٢٣,٧٪ في ٢٠٠٨. وفي المقابل، إرتفعت حصصها بعض الشيء في إجمالي الإنتاج العالمي وإنتاج البلدان النامية للحوم من ٧,٧٪ و١٢,٣٪ على التوالي في ٢٠٠٠ إلى ٨,٢٪ و١٢,٦٪ على التوالي في ٢٠٠٨ (الشكل ٤ - ١٢).

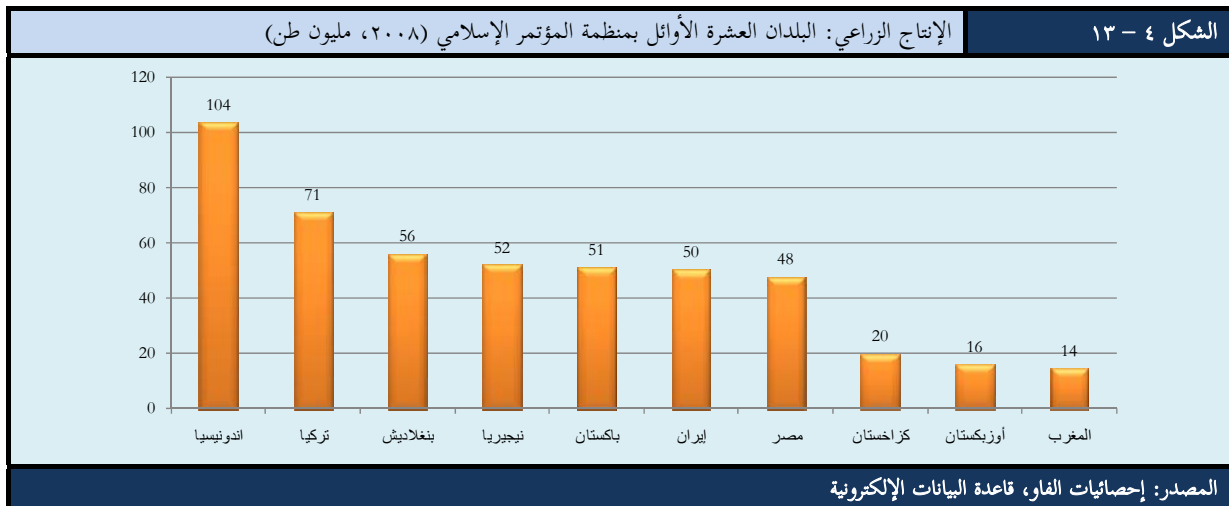

ويلاحظ أيضاً أن الإنتاج الزراعي لدى بلدان منظمة المؤتمر الإسلامي تركز لدى عدد قليل منها، حيث أنتجت فقط عشرة بلدان منها، اندونيسيا، تركيا، بنغلاديش، نيجيريا، باكستان، إيران، مصر، كزاخستان، أوزبكستان والمغرب، ٧٦,٢٪ من إجمالي حجم الإنتاج الزراعي لمنظمة المؤتمر الإسلامي من الحبوب، الخضار، الفواكه واللحوم (الشكل ٤ - ١٣).

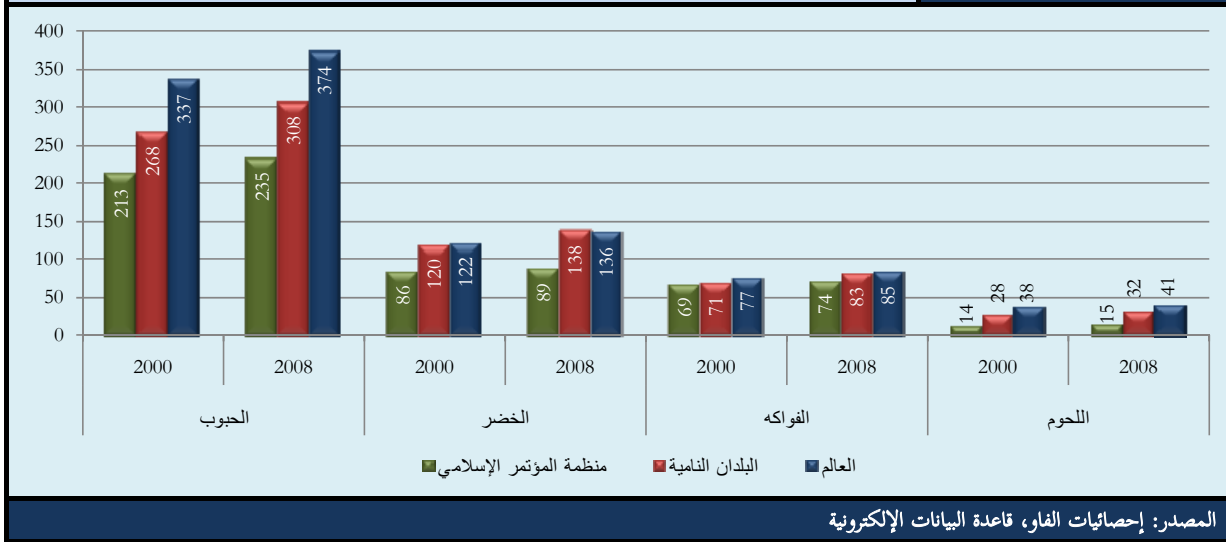

علاوة على ذلك، وبالرغم أن متوسط الإنتاج مقابل الفرد لهذه المنتجات الزراعية في بلدان منظمة المؤتمر الإسلامي، كمجموعة، زاد زيادة طفيفة في ٢٠٠٨ مقارنة بإنتاج ٢٠٠٠، إلا أن متوسطات مجموعة منظمة المؤتمر الإسلامي كانت لا تزال أدنى من المستويات التي سجلتها البلدان النامية والعالم (الشكل ٤ - ١٤).

هذا يعني أن بلدان منظمة المؤتمر الإسلامي، كمجموعة، لا تملك القدرة والكفاءة اللازمة لإنتاج المنتجات الزراعية الكافية لتلبية طلب سكانها المتزايد على الغذاء، وعليه تعتمد اعتماداً كبيراً على الواردات الزراعية، وخاصة المنتجات الغذائية. وبما أن العديد من بلدان منظمة المؤتمر الإسلامي، كما أشير إليه أعلاه، تقع في الأقاليم الأكثر جفافاً، فإن الجفاف يتسبب في التذبذبات السنوية الحادة في إنتاج الحبوب والماشية، والتي بدورها تؤدي إلى نقص في الأمن الغذائي في العديد من هذه البلدان. ومن ناحية أخرى، تقود النظم الغير كافية للري والإستغلال السيئ للأرض في الزراعة مع عوامل أخرى، مثل الإستثمار الزراعي الغير كافي والتكنولوجيا الغير مواكبة إلى المستويات المتدنية بالإنتاجية الزراعية في العديد من بلدان منظمة المؤتمر الإسلامي وفي هذه البلدان كمجموعة.

وبأكثر من نصف سكانها الذي يعيش في المناطق الريفية ومعظمهم يعتمد على الزراعة كمصدر للدخل والعيش، فإن تحسين الإنتاجية الزراعية في بلدان منظمة المؤتمر الإسلامي شيء مهم للنمو والتنمية، وخاصة عبر مساعدة سكان الريف بمستويات عالية للدخل، وعليه تقليل الفقر وعدم الأمن الغذائي في هذه البلدان. وفي هذا الصدد، وكغيرها من إنتاجية إي من القطاعات الاقتصادية الأخرى، تقيس الإنتاجية الزراعية الإنتاج المكتسب مقابل كل وحدة من وحدات المدخلات. وبهذا، تعتمد الإنتاجية الزراعية على كمية ونوعية العديد من المدخلات، مثل الأرض، العمالة، الماء، الآليات، المخصبات والمبيدات الحشرية، وخلافها. وبما أن قياس إجمالي عامل الإنتاجية الزراعية يقع خارج إطار هذا التقرير، فإنه يتم بحث إستغلال العمالة، الأرض، المخصبات والجرارات (التراكتورات) فقط.

وبالنسبة لإنتاجية العمالة<sup>٩</sup> في بلدان منظمة المؤتمر الإسلامي، يبين الشكل (٤ - ١٥) أن متوسط إنتاجية العمالة الزراعية في بلدان منظمة المؤتمر الإسلامي كمجموعة سلكت بصفة عامة إتجاهاً مشابهاً لمتوسط البلدان النامية

٩ حسب بقسمة القيمة المضافة للزراعة بالسعر الثابت للدولار على عدد المشتغلين في القطاع الزراعي

والمتوسط العالمي خلال الفترة ٢٠٠٠ - ٢٠٠٨. فعلى الرغم من أن المستويات التي حققتها مجموعة بلدان منظمة المؤتمر الإسلامي كانت أعلى من مستوى البلدان النامية، إلا أنها بقيت أدنى من مستويات المتوسط العالمي.

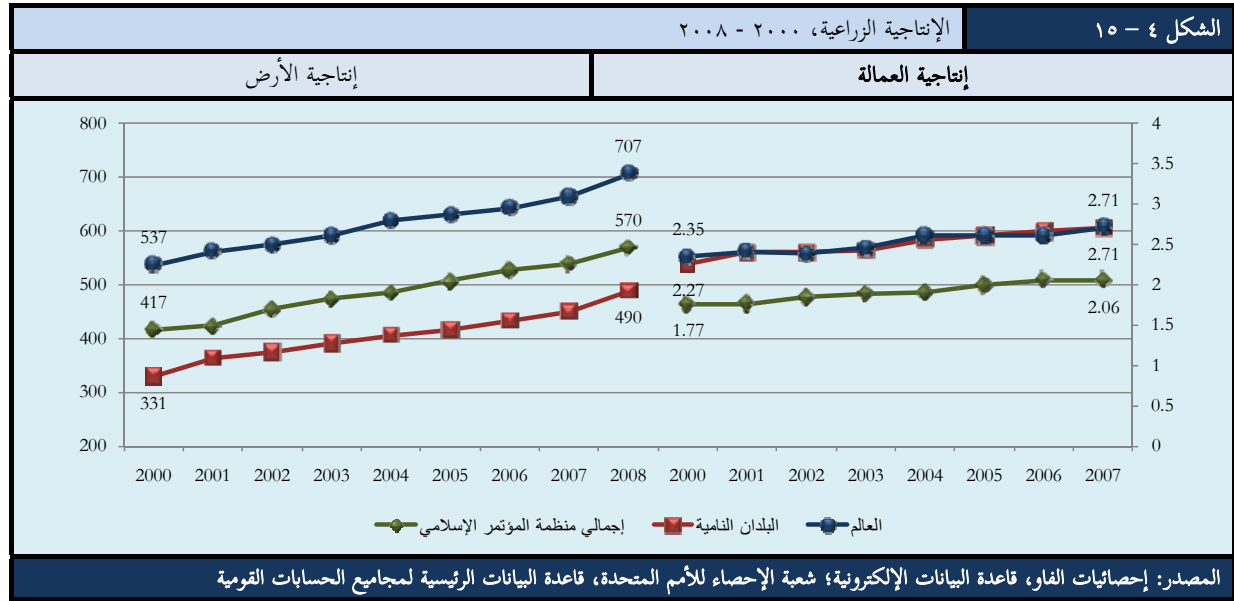

وفيما يتصل بإنتاجية الأراضي في بلدان منظمة المؤتمر الإسلامي، يبين الشكل (٤ - ١٥) أنَّ متوسط إنتاجية الأراضي لدى بلدان منظمة المؤتمر الإسلامي كمجموعة سلكت، بصورة عامة، إتجاهاً مشابهاً لمتوسط البلدان النامية ومتوسط العالم خلال الفترة ٢٠٠٠ - ٢٠٠١. لكن، وعلى الرغم من أن المستويات التي حققتها مجموعة بلدان منظمة المؤتمر الإسلامي كانت في تزايد طفيف للغاية، إلا أنها ظلت أدنى من المستويات التي حققتها البلدان النامية وأدنى من المتوسط العالمي.

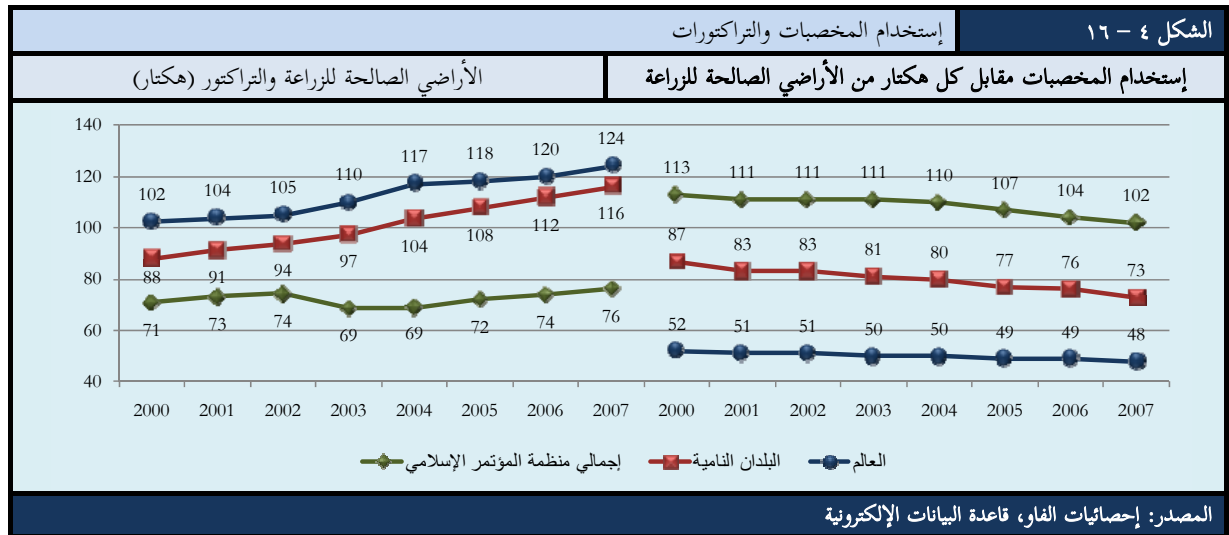

الشكل (٤ - ١٦) يبين نسبياً الاستخدام الغير كافي للمخصبات، والذي يبين أن متوسط مستويات استخدام المخصبات مقابل الهكتار الواحد من الأراضي الصالحة للزراعة في بلدان منظمة المؤتمر الإسلامي كانت أدنى من مستويات البلدان النامية ومتوسط العالم خلال الفترة ٢٠٠٠ - ٢٠٠٧. وفي المتوسط، استخدمت ٧٦ كجم فقط من المخصبات لكل هكتار من الأراضي الصالحة للزراعة في بلدان منظمة المؤتمر الإسلامي في ٢٠٠٧ مقارنة

بكمية بلغت ١١٦ كجم في البلدان النامية والمتوسط العالمي بكمية ١٢٤ كجم. وعلاوة على ذلك، يبدو أن استخدام الآلات الزراعية لا يزال غير كافي في بلدان منظمة المؤتمر الإسلامي. وهذا واضح من الشكل (٤ - ١٦)، حيث لا يزال أن جرارة واحدة (تركتور)، في المتوسط، تستخدم في أكثر من ١٠٠ هكتار من الأراضي الصالحة للزراعة في بلدان منظمة المؤتمر الإسلامي في عام ٢٠٠٧، مقارنة بـ ٧٣ تراكتور في البلدان النامية والمتوسط العالمي الأعلى للغاية في ٤٨ هكتار.

الجدول ٤ - ٥: بلدان منظمة المؤتمر الإسلامي من بين العشرين بلد المنتج للسلع الزراعية الرئيسية في العالم، ٢٠٠٧

السلع	الكافور	البن	القطن	الذرة الشامية	المطاط الطبيعي	زيت النخيل	الأرز	فول الصويا	سكر الشمندر	الشاي	القمح
البلدان											
أفغانستان											20
بنغلاديش							4			11	
بوركينافاسو			14								
الكاميرون					14	13					
ساحل العاج		11			8	8					
مصر			12				13		12		15
الغابون					20						
غينيا					19						
اندونيسيا		4		8	2	1	3	10		7	
إيران								18	14	10	14
كراخستان			18								10
ماليزيا					3	2					
موزمبيق			20							18	
نيجيريا		4	13	10	9	3	18	11			
باكستان			4	18			12				6
سيراليون											
الجمهورية العربية السورية			8								
طاجكستان			17								
توغو											
تركيا			7	12					6	5	8
تركمستان			9								
أوغندا		12								13	
أوزبكستان			6								18

المصدر: إحصائيات الفاو، قاعدة البيانات الإلكترونية

وعلى الرغم من هذا الوضع السائد في قطاع الزراعة في بلدان منظمة المؤتمر الإسلامي، إلا أن عدد كبير من هذه البلدان من أقاليم مناخية مختلفة إحتلت مكانها بين العشرين بلد الأولى المنتجة في العالم للسلع الزراعية الرئيسية (الجدول ٤ - ٥). تتنوع هذه السلع من الغلال، مثل القمح، الأرز والذرة الشامية إلى سلع المنطقة المدارية / المعتدلة، مثل زيت النخيل، الكافور، البن، المطاط والسكر. لكن، وللعديد من هذه البلدان، وخاصة تلك التي يتركز القدر الأكبر من صادراتها على قليل لمثل هذه السلع الزراعية، قد يتحول تذبذب الأسعار في السوق العالمية للسلع إلى مخاطر إضافية وتحديات. وعلاوة على ذلك، فإن تصدير هذه السلع الأساسية دون أو بقيمة إضافية منخفضة نتيجة للإمكانيات الغير كافية لمعالجتها يشكل تحديا آخر يرتبط بالمقدرة التنافسية لسلعها في الأسواق العالمية. وفي هذا الصدد، من الممكن أن يكون الإستثمار في إمكانيات ومرافق المعالجة الزراعية نقطة تركيز أخرى عند تناول التنمية الزراعية وحماية المزارعين وخلق فرص عمل إضافية. فهذه العوامل مجتمعة أثرت على التجارة في السلع الزراعية تأثيرا كبيرا في بلدان منظمة المؤتمر الإسلامي.



#### ٤ - ٥. تجارة المنتجات الزراعية

بالسعر الجاري للدولار الأمريكي، بلغت قيمة إجمالي صادرات الغلال لدى بلدان منظمة المؤتمر الإسلامي ٤,٥ بليون دولار في ٢٠٠٧، مشكّلة ٥,٧٪ فقط من إجمالي صادرات الغلال في العالم بزيادة طفيفة بلغت ٠,٦ نقطة مئوية مقارنة بحصتها في عام ٢٠٠٠. ولكن إنخفضت في نفس العام حصة بلدان منظمة المؤتمر الإسلامي في إجمالي صادرات الغلال لدى البلدان النامية إلى ١٤٪ من ١٧,١٪ في عام ٢٠٠٠. وعلى الرغم من أن حصة بلدان منظمة المؤتمر الإسلامي بإجمالي صادرات منتجات الألبان العالمية إرتفعت من ١,٨٪ في ٢٠٠٠ إلى ٣,١٪ في ٢٠٠٧، إلا أن حصتها بصادرات منتجات الألبان لدى البلدان النامية إنخفضت إنخفاضا طفيفا في نفس الفترة من ١٩,٩٪ إلى ١٩,٣٪.

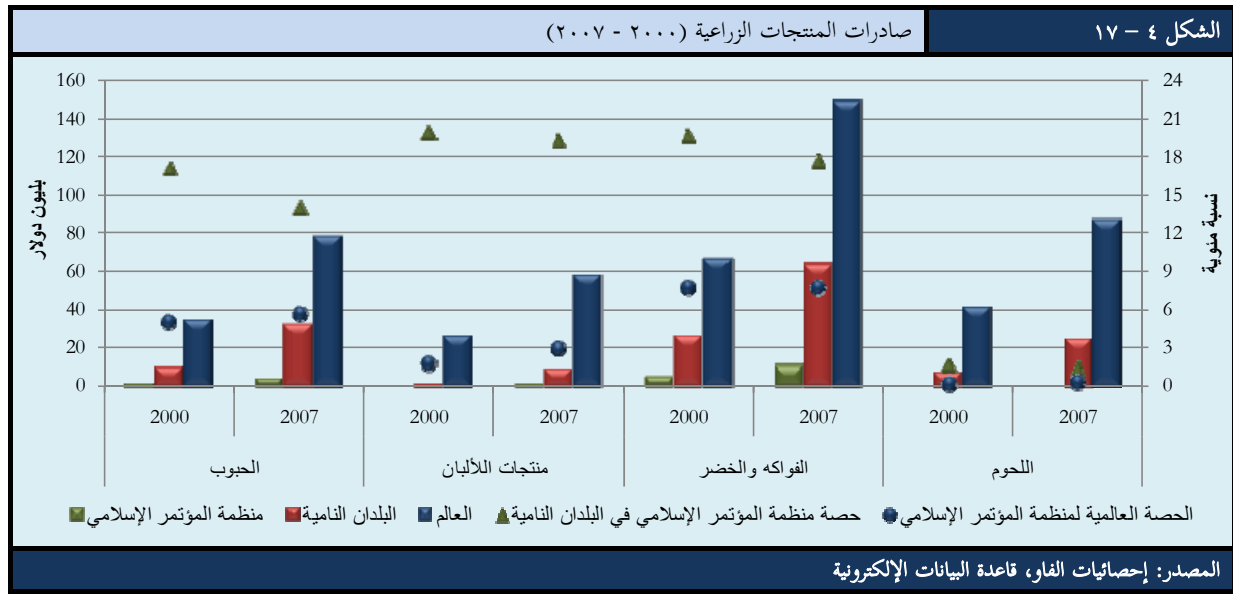

بلغ إجمالي صادرات بلدان منظمة المؤتمر الإسلامي من الفواكه والخضر ١٧,٧٪ و ٧,٧٪ من صادرات البلدان النامية والعالم على التوالي، منخفضة إنخفاضا طفيفا من ١٩,٦٪ و ٧,٨٪ على التوالي في ٢٠٠٠. وبالحصة الأدنى في إجمالي صادرات كل من البلدان النامية والعالم، بلغ إجمالي صادرات بلدان منظمة المؤتمر الإسلامي من اللحوم ١,٥٪ و ٠,٤٪ فقط من صادرات البلدان النامية والعالم على التوالي في عام ٢٠٠٧ (الشكل ٤ - ١٧).

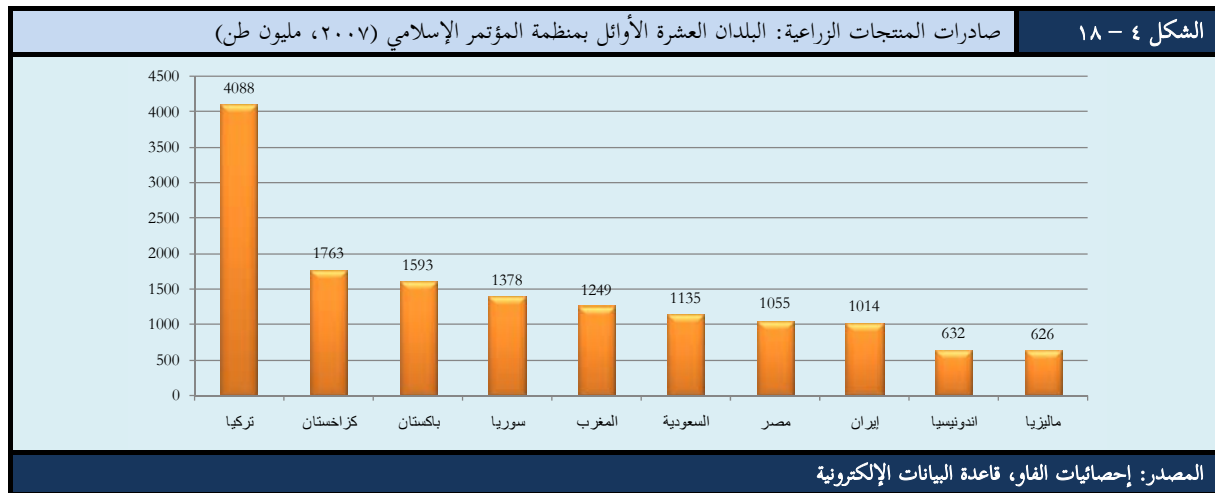

وكما كان الوضع بالنسبة للإنتاج الزراعي، فقد لوحظ أيضاً أن إجمالي صادرات المنتجات الزراعية لدى بلدان منظمة المؤتمر الإسلامي تركزت في عدد قليل من بلدان الأعضاء، حيث شكلت عشرة بلدان فقط منها، تركيا، كزاخستان، باكستان، سوريا، المغرب، المملكة العربية السعودية، مصر، إيران، اندونيسيا وماليزيا، ٧٩,٥٪ من إجمالي صادرات المنتجات الزراعية لدى منظمة المؤتمر الإسلامي من الغلال، منتجات الألبان، الفواكه والخضر واللحوم (الشكل ٤ - ١٨).

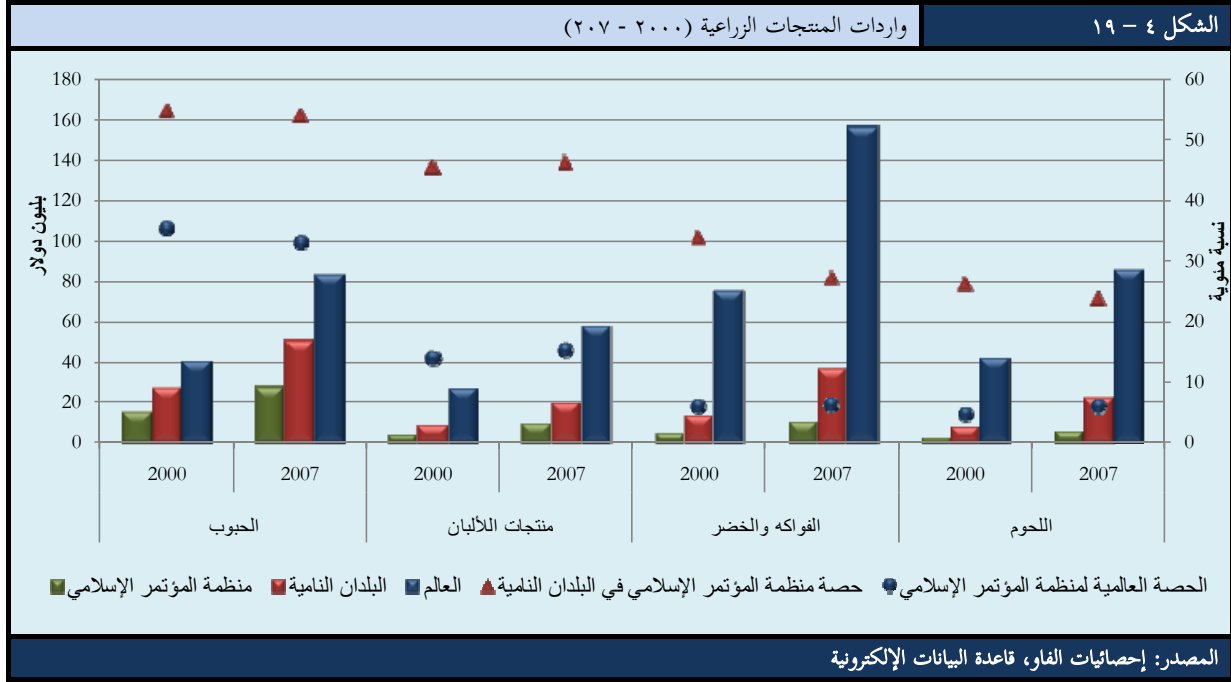

وكما أشير إليه أعلاه، وبقدرة إنتاجية غير كافية لإنتاج منتجات زراعية لتلبية الطلب الغذائي لعدد سكانها المتزايد، تعتمد بلدان منظمة المؤتمر الإسلامي، كمجموعة، على الواردات الزراعية، المنتجات الغذائية تحديداً. وهذا يصبح واضحاً عند مقارنة حصصها في إجمالي واردات المنتجات الزراعية لدى العلم والبلدان النامية. وكما هو مبين في الشكل (٤ - ١٩)، كانت حصة بلدان منظمة المؤتمر الإسلامي في إجمالي واردات الغلال لدى البلدان النامية في ٢٠٠٧ حوالي ٥٤٪، بإنخفاض طفيف عن مستوى ٥٤,٧٪ الذي سجلته في عام ٢٠٠٠.

بلغت حصة بلدان منظمة المؤتمر الإسلامي في إجمالي واردات الغلال العالمية ٣٣٪ في نفس السنة، مقارنة بحصة ٣٥,٦٪ في عام ٢٠٠٠. بلغ إجمالي واردات منتجات الألبان لدى بلدان منظمة المؤتمر الإسلامي ٤٦,٢٪ من واردات البلدان النامية في ٢٠٠٧، مقارنة بنسبة ٤٥,٥٪ في عام ٢٠٠٠، وأما حصتها في الإجمالي العالمي إرتفعت من ١٤,١٪ في عام ٢٠٠٠ إلى ١٥,٤٪ في عام ٢٠٠٧. وفي الوقت الذي إنخفضت فيه حصتها في إجمالي واردات الفواكه والخضر لدى البلدان النامية إلى ٢٧,٣٪ في ٢٠٠٧ مقارنة بنسبة ٣٣,٩٪ في ٢٠٠٠، فقد زادت حصتها من إجمالي الواردات العالمية زيادة طفيفة من ٦,١٪ إلى ٦,٤٪ خلال نفس الفترة. ولوحظ وضع مشابه في واردات اللحوم، ففي الوقت الذي انخفضت فيه حصتها من إجمالي واردات اللحوم لدى البلدان النامية من ٢٦,١٪ إلى ٢٤٪، زادت حصتها من الإجمالي العالمي من ٤,٨٪ إلى ٦,١٪ خلال نفس الفترة.

وكما كان الموقف بصادرات المنتجات الزراعية، تركز إجمالي واردات المنتجات الزراعية لدى بلدان منظمة المؤتمر الإسلامي في عدد قليل من البلدان، حيث شكلت عشرة بلدان فقط، هي المملكة العربية السعودية،

اندونيسيا، دولة الإمارات العربية المتحدة، مصر، الجزائر، ماليزيا، المغرب، نيجيريا وتركيا، ٦١,٦٪ من إجمالي واردات السلع التجارية المتمثلة في الغلال، منتجات الألبان، الفواكه والخضار واللحوم (الشكل ٤ - ٢٠).

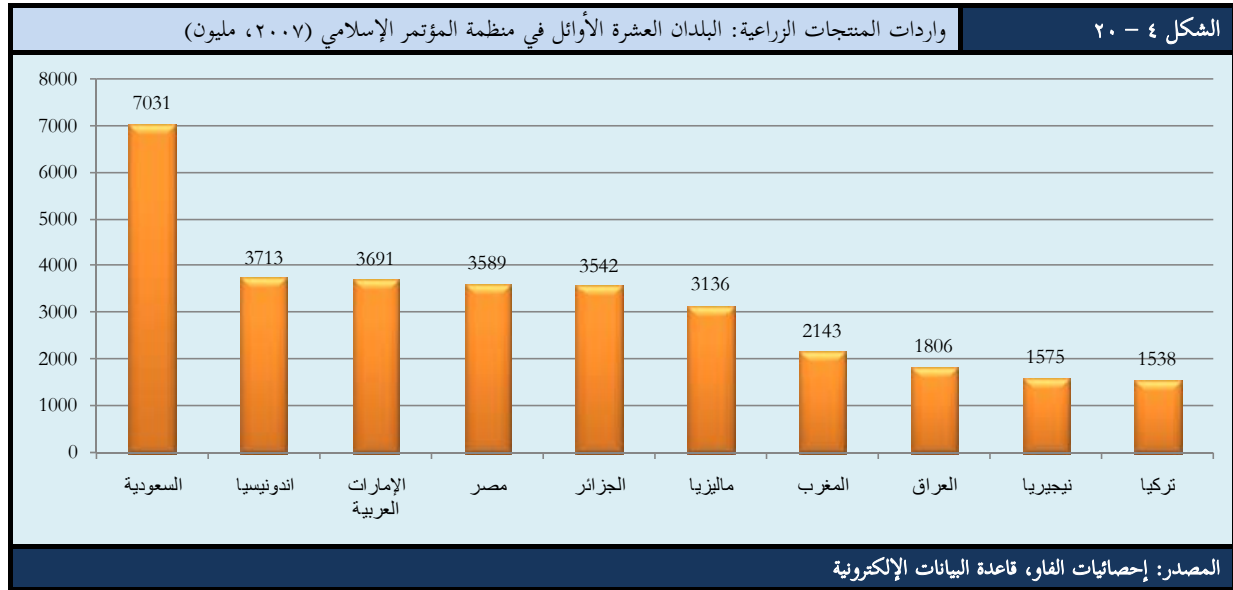

ونتيجة للإعتماد الكبير للعديد من بلدان منظمة المؤتمر الإسلامي على واردات المنتجات الزراعية، فقد سجلت مجموعة بلدان هذه المنظمة كمجموعة عجزا تجاريا كبيرا في معظم هذه المنتجات (الشكل ٤ - ٢١). وبقيمة السعر الجاري للدولار الأمريكي في عام ٢٠٠٧، كان العجز التجاري للغلال في بلدان منظمة المؤتمر الإسلامي كبيرا للغاية عن العجز الذي سجلته البلدان النامية. فقد زاد ذلك العجز من ١٢,٧ بليون في عام ٢٠٠٠ إلى ٢٢,٩ بليون دولار في ٢٠٠٧. وفي نفس العام، وصل العجز التجاري لبلدان منظمة المؤتمر الإسلامي في منتجات الألبان إلى ٧,١ بليون دولار مقارنة بمبلغ ٣,٣ بليون دولار في عام ٢٠٠٠ وشكل ٧١٪ من العجز التجاري لدى البلدان النامية. وعلى النقيض من ذلك، فقد سجلت بلدان منظمة المؤتمر الإسلامي كمجموعة فائضا تجاريا قليلا في الفواكه والخضار، مقارنة بالفائض الذي سجلته البلدان النامية. وفي الوقت الذي سجلت فيه البلدان النامية فائضا تجاريا في اللحوم في ٢٠٠٧، سجلت بلدان منظمة المؤتمر الإسلامي عجزا تجاريا في نفس العام بلغ ٤,٨ بليون دولار، مقارنة بالعجز الذي سجلته بمبلغ ١,٩ بليون دولار في عام ٢٠٠٠.

ملخصا لما ورد، فعند حساب الميزان التجاري للمنتجات الزراعية (الغلال، منتجات الألبان، الفواكه والخضار واللحوم) لدى بلدان منظمة المؤتمر الإسلامي، يلاحظ أن هذه البلدان سجلت كمجموعة عجزا تجاريا في عام ٢٠٠٧، العجز الذي بلغ ضعفي ما سجلته من عجز في عام ٢٠٠٠. وعلى النقيض من مجموعة بلدان منظمة المؤتمر الإسلامي، فقد سجلت مجموعة البلدان النامية فائضا تجاريا في نفس العام. وعلى المستوى الفردي للبلدان، لوحظ أن ٦ بلدان فقط من بين بلدان منظمة المؤتمر الإسلامي، وهي غينيا بيساو، غويانا، كزاخستان، باكستان، تركيا وأوزبكستان، سجلت فائضا ميزان تجاري في المنتجات الزراعية المذكورة.

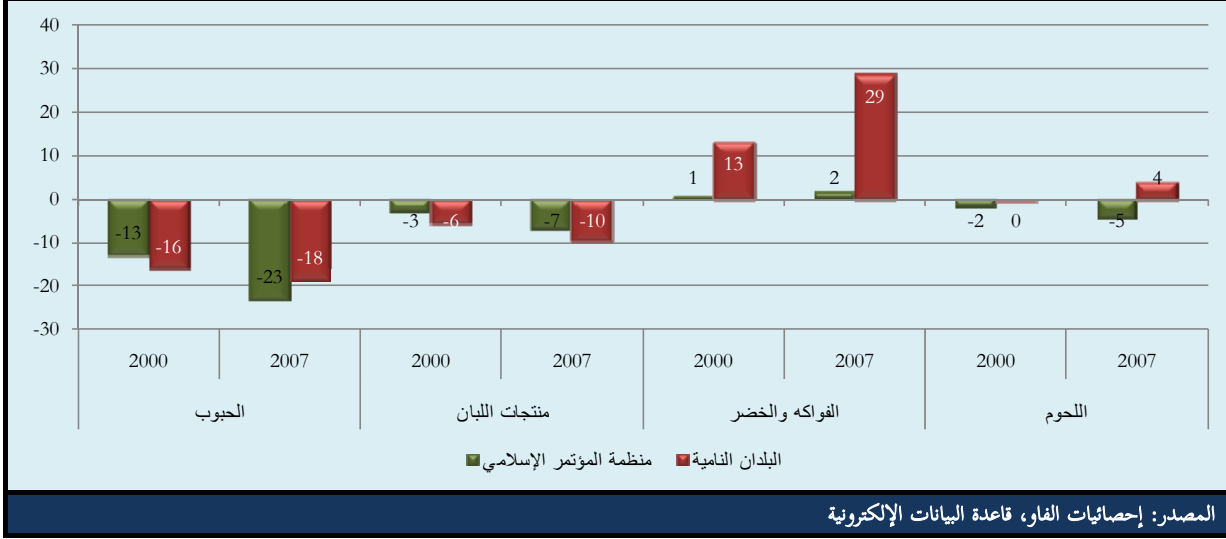

هذا يعني أن عرض المنتجات الزراعية، المنتجات الغذائية بشكل رئيسي، لا تواكب في غالبية بلدان منظمة المؤتمر الإسلامي زيادة الطلب على الغذاء نتيجة للزيادة السريعة في عدد سكانها، مؤديا بذلك إلى فجوة غذائية متزايدة الإتساع تعمل البلدان على سدها بواسطة الواردات. وعلاوة على ذلك، فقد واصل نقص الغذاء نتيجة للكمية الغير كافية من الأمطار وبعض الظروف المناخية الأخرى المناوئة للتأثير على بعض بلدان منظمة المؤتمر الإسلامي التي واجهت حالات طوارئ غذائية وتم تصنيفها كبلدان ذات عجز غذائي بالمقياس العالمي. وهذا بدوره يجعل هذه البلدان أكثر عرضة لأي إرتفاع حاد في أسعار الغذاء العالمية من حيث رفع قيمة فواتير واردات الغذاء والعجز التجاري، مما يشكل آثار سلبية جادة على الصحة والتعليم، وتزيد، تبعا لذلك، موقف الأمن الغذائي سوءا من خلال زيادة عدد الناس ناقصي التغذية.

#### ٤ - ٦. تشجيع الإستثمار الزراعي فيما بين بلدان منظمة المؤتمر الإسلامي

عموما، من المستطاع تعزيز التنمية الزراعية والأمن الغذائي في أي بلد ما بزيادة المنتجات الزراعية، وخاصة المنتجات الغذائية، إما عبر رفع الإنتاجية الزراعية أو توسيع الأراضي الصالحة للزراعة (يقصد بذلك وضع المزيد من الأراضي للنشاط الزراعي). وهذا، بالطبع، يجعل بالضرورة توفر الإستثمار المناسب في قطاع الزراعة على المستوى الوطني و/أو من قبل الإستثمار الأجنبي المباشر. ففي الوقت الذي يكون فيه الإستثمار الزراعي نشاطا إقتصاديا محكم الوضع في البلدان المتقدمة، إلا أنه لا يزال متخلفا لدى العديد من البلدان النامية، وخاصة البلدان الأقل نموا والبلدان ذات الدخل المنخفض.

وفي كثير من الأحوال يعتبر الإستثمار في المشاريع الزراعية في هذه البلدان إستثمار يحمل الكثير من المخاطر. وبشكل عام، يجيء ذلك نتيجة لعوامل مرتبطة بالمناخ الضعيف للأعمال والإستثمار في غالبية هذه البلدان. وتتضمن هذه العوامل، من بين عوامل أخرى، الصراعات وعدم الإستقرار السياسي، البنية التحتية الفيزيائية الغير كافية، مثل النقل، الإتصالات الآلات والتكنولوجية الزراعية، والنظم المالية والمصرفية الضعيفة الكفاءة والأداء. فعلى الرغم من أنها محظية بإمكانيات وموارد زراعية عالية، مثل القوى الزراعية العاملة، الأراضي الصالحة للزراعة والموارد المائية، إلا أنه من الصعب جدا على هذه البلدان الحصول على التمويل الكافي لمشاريع التنمية الزراعية بها.

وهذا صحيح بالنسبة للعديد من البلدان الأقل نموا الأعضاء في منظمة المؤتمر الإسلامي والبلدان ذات الدخل المنخفض، حيث أن، ونتيجة للمصادر المالية المحدودة، داخليا ومن قبل الإستثمار الأجنبي المباشر، الإمكانيات الزراعية المتأصلة في هذه البلدان لم تنعكس في شكل مستويات مناسبة للتنمية الزراعية والأمن الغذائي، بل أن غالبيتها لا يزال مصنفا بين البلدان ذات الدخل المنخفض والعجز الغذائي مع عدد كبير ممن هم ناقصي التغذية. لهذا السبب يتعين تشجيع المشاريع الزراعية الإستثمارية فيما بين بلدان منظمة المؤتمر الإسلامي، وخاصة البلدان الأعضاء المحظية بالإمكانيات العالية في الموارد الزراعية. ويتعين توجيه الإستثمار الأجنبي المباشر فيما بين بلدان منظمة المؤتمر الإسلامي لهذه البلدان لزيادة الإنتاجية الزراعية و/أو توسيع الأراضي الصالحة للزراعة عبر التزويد بالتقوي/البذور، المخصبات، الآلات الزراعية ونظم الري الحديثة وتطوير البنيات التحتية المرتبطة بالزراعة ومعالجة السلع الزراعية الخام، وخاصة المنتجات الغذائية بهدف تأسيس الصناعات المرتكزة على الزراعة لتعزيز وضع الأمن الغذائي على المستوى الإقليمي لمنظمة المؤتمر الإسلامي.

ومما هو معلوم جيدا في هذا الصدد، هو أن بعض البلدان الأعضاء في منظمة المؤتمر الإسلامي، وخاصة دول مجلس التعاون لدول الخليج العربية الأعضاء في المنظمة، بدأت مؤخرا في البحث عن فرص الإستثمار في القطاع الزراعي في بعض بلدان منظمة المؤتمر الإسلامي الأقل نموا القائمة المعتمدة على الزراعة. ومن أجل الترويج وتشجيع مثل هذا الإستثمار فيما بين بلدان منظمة المؤتمر الإسلامي، يجب تحديد البلدان الأعضاء في منظمة المؤتمر الإسلامي ذات الإمكانيات الزراعية العالية، وخاصة من حيث القوى الزراعية العاملة، الأراضي الصالحة للزراعة والموارد المائية للتأكيد على إمكانياتها لتشجيع الإستثمار في قطاع الزراعة فيما بين بلدان المنظمة.

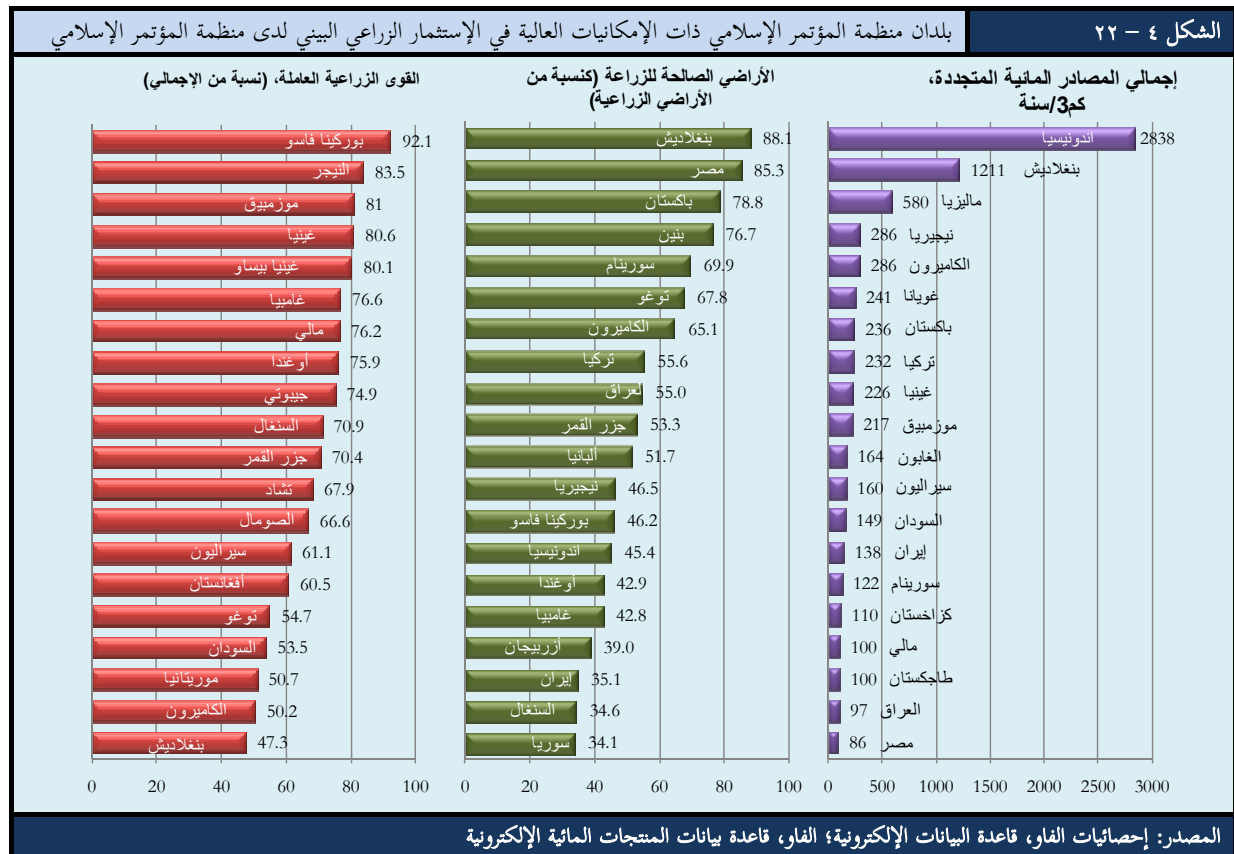

وحسب ذلك، يعرض الشكل (٤ - ٢٢) البلدان الأعضاء في منظمة المؤتمر الإسلامي ذات الإمكانيات العالية لجذب الإستثمار فيما بين بلدان منظمة المؤتمر الإسلامي في القطاع الزراعي، حيث تم إختيار العشرين بلد الأولى

بمنظمة المؤتمر الإسلامي من ناحية التوفر العام للموارد الزراعية الرئيسية (القوى الزراعية العاملة، الأراضي الصالحة للزراعة والموارد المائية). وواضح أنَّ ٣٧ بلد عضو في منظمة المؤتمر الإسلامي (٢٠ منها بلدان أقل نموا) تتمتع بإمكانيات عالية في واحد على الأقل من الموارد الزراعية المذكورة.

بوجه عام، تلقي هذه المعلومات الضوء على البلدان الأعضاء في منظمة المؤتمر الإسلامي التي يمكن استهدافها للإستثمار البيئي في إطار منظمة المؤتمر الإسلامي في القطاع الزراعي. وعلى ضوء مثل هذه المعلومات، يصبح من الممكن إقتراح إمكانية توجيه وتشجيع الإستثمار فيما بين بلدان المنظمة لأي بلد منها. وكما أنه من الممكن أيضا الإقتراح بشكل تقريبي لأي نوع من أنواع المدخلات الزراعية لمثل هذه الإستثمارات يجب التركيز عليه. ومن الناحية الأخرى، وعلى ضوء هذه المعلومات، يمكن إقتراح بعض التوصيات العامة لتكون بمثابة موجهات سياسية تكمن الحاجة لجذب إنتباه هذه البلدان إليها في جهودها الرامية لتحقيق التنمية الزراعية المستدامة وجذب الإستثمار الأجنبي المباشر في القطاع الزراعي.

ومن ناحية التوفر العام للموارد الزراعية الرئيسية (العمالة، الأرض والمياه)، يبدو أنَّ العديد من البلدان الأقل نموا الأعضاء في منظمة المؤتمر الإسلامي تعكس إمكانات عالية لجذب الإستثمار فيما بين بلدان منظمة المؤتمر الإسلامي في القطاع الزراعي. ولكن، تحتاج معظم هذه البلدان لتحسين مناخها الإستثماري حتى تصبح قادرة على جذب الإستثمار الأجنبي إلى قطاعها الزراعي. وتحديدًا يتعين على هذه البلدان رفع مستويات الإنتاجية الزراعية لديها من خلال الإستثمار في الإستغلال الفعال للموارد المائية في الزراعة وإدخال نظم الري الحديثة والآلات الزراعية. وهكذا، فإنَّ التحدي في هذه البلدان يتمثل في إدخال المزيد من الأراضي إلى الزراعة عبر الإستثمار في البذور المحسنة، المخصبات، الآلات الزراعية ونظم الري الحديثة وتنمية البنيات التحتية المرتبطة بالزراعة ومعالجة السلع الزراعية الخام، وخاصة المنتجات الزراعية. وعلى هذا النحو تحتاج هذه البلدان للتركيز على إستغلال الإمكانيات الغير مستخدمة للأراضي الصالحة للزراعة والموارد المائية عبر تحسين مستوى الإنتاجية الزراعية إلى جانب خلق بيئة الأعمال والإستثمار المناسبة.

ومع ذلك، لا تزال هناك حاجة لتحديد المشاريع الزراعية وفرص الإستثمار في هذه البلدان. وهذا بالطبع يعتمد على الظروف الجغرافية والمناخية المحددة وعلى الميزات المحددة للأراضي والموارد المائية في كل بلد، وبدا على المحاصيل المناسبة بغرض زراعتها زراعة مجدية. وكما يتعين، بصفة عامة، ملاحظة أنه إذا ما تم حل المسائل الأخرى المتصلة بخلق بيئة الأعمال والإستثمار المناسبة، قد تكون هذه البلدان من بين البلدان الأكثر جذبا للإستثمار الأجنبي المباشر في القطاع الزراعي على المستوى الإقليمي لمنظمة المؤتمر الإسلامي.

العديد من البلدان النامية في عالمنا الراهن، ومن ضمنها البلدان الأعضاء في منظمة المؤتمر الإسلامي، أصبحت أكثر تكاملاً في الإقتصاد العالمي والنظام المالي الدولي عبر اتجاهاتها المتزايدة لتجارتها الخارجية، الإستثمار الأجنبي المباشر والتحويلات المالية. وتبعاً لذلك، أصبحت أكثر عرضة أمام الهزات المتكررة في الأسواق المالية العالمية والإقتصاد العالمي. لهذا السبب، فعلى الرغم من أن الأزمة المالية الراهنة تأصلت وتعمقت في البلدان المتقدمة، إلا أنها جاءت أيضاً بآثار عكسية خطيرة على إقتصادات العديد من البلدان النامية، وخاصة ذات المستوى التكاملي الأعلى في الإقتصاد العالمي والأسواق المالية العالمية.

لا تزال الإقتصادات تعاني من الآثار السلبية للتراجع الإقتصادي الأخير في البلدان المتقدمة فقط، وإنما في البلدان النامية أيضاً. وكغيرها من العديد من البلدان النامية، لا تزال البلدان الأعضاء في منظمة المؤتمر الإسلامي تعاني من الآثار السلبية الجادة الناجمة عن الأزمة المالية العالمية الراهنة. ولكن يختلف مدى هذه الآثار إختلافاً واضحاً من بلد إلى الآخر نتيجة للتباين في بنيتها الإقتصادية ومستويات تكاملها في الإقتصاد العالمي. تمثلت معظم الآثار المشتركة في تباطؤ النمو الإقتصادي، هبوط الطلب على صادراتها، الإنخفاض الحاد في تدفقات رأس المال الخاص إليها، إنقطاع تدفقات المساعدات الإنمائية الرسمية إليها والتحويلات المالية؛ التذبذب العالي في معدلات الصرف، إختلال موازين الحساب الجاري وارتفاع معدل البطالة.

سجلت بلدان منظمة المؤتمر الإسلامي، خلال الفترة قيد النظر، معدلات نمو أعلى من متوسط معدلات النمو لدى العالم ومجموعة البلدان المتقدمة، ولكنها كانت أدنى قليلاً من متوسط مجموعة البلدان النامية. ويلاحظ عند إستثناء الصين والهند من مجموعة البلدان النامية أن مجموعة بلدان منظمة المؤتمر الإسلامي واكبت عن قرب البلدان النامية الأخرى في الفترة ٢٠٠٥ - ٢٠٠٨، وبل أدت أداءً أفضل منها في عام ٢٠٠٩. وبالنظر إلى هذا الوضع، يمكن القول أن متوسط النمو الإقتصادي لدى بلدان منظمة المؤتمر الإسلامي في ٢٠٠٩ لم يتأثر من الأزمة بقدر ما تأثرت البلدان المتقدمة والبلدان النامية الأخرى سلبياً. وعلاوة على ذلك، تشير توقعات ٢٠١٠ إلى أن مجموعة بلدان منظمة المؤتمر الإسلامي ستواصل في النمو بمعدل أسرع من المجموعات الأخرى للبلدان. وحسب ذلك، يتوقع أن يصل متوسط النمو لدى بلدان منظمة المؤتمر الإسلامي إلى ٤,٨٪ في الوقت الذي قدرت أن تبلغ فيه متوسطات البلدان المتقدمة والبلدان النامية (باستثناء الصين والهند) ٢,٦٪ و ٤,٢٪ على التوالي.

تواصل الطبيعة المختلطة لمجموعة بلدان منظمة المؤتمر الإسلامي عكس مستويات عالية من عدم التجانس والتباين في البنية الإقتصادية والأداء. ولا تزال ٢٢ بلد منها تصنف بين البلدان الأقل نمواً، وجميعها في الغالب تعتمد للنمو والتنمية فيها على صادرات عدد قليل من السلع الأساسية الغير نفطية، سلع زراعية في معظمها. ومن الناحية الأخرى، ١٩ بلد من بين بلدان منظمة المؤتمر الإسلامي تصنف كبلدان مصدرة للنفط، والتي تعتمد آفاق نمو وتنمية إقتصاداتها بشكل رئيسي على إنتاج وتصدير النفط و/أو الغاز. وفي مثل هذا الموقف، يلاحظ أن متوسط الأداء الإقتصادي لبلدان منظمة المؤتمر الإسلامي لا يزال يعتمد اعتماداً كبيراً على أداء عدد قليل منها. فكما كان الموقف في عام ٢٠٠٩، إلا إن ١٠ بلدان فقط شكلت ٧٠,٩٪ من إجمالي إنتاج (الناتج المحلي الإجمالي) مجموعة بلدان منظمة المؤتمر الإسلامي و ٧٣,٥٪ من إجمالي صادراتها. وهذا بدوره يعكس في تفاوت واسع في الدخل لدى مجتمع منظمة المؤتمر الإسلامي وفجوة كبيرة بين البلدان الأعضاء، حيث كان الناتج المحلي الإجمالي الأعلى للفرد يساوي ٢٢٠ مرة الناتج المحلي الإجمالي الأدنى للفرد في عام ٢٠٠٩. وعلاوة على ذلك، فقد فاقمت الديون الخارجية العالية والمستويات المتدنية من الإستثمار الأجنبي المباشر في العديد من البلدان الأعضاء في منظمة المؤتمر الإسلامي الوضع إلى الأسوأ، حيث أنه لا تزال ٢٢ بلد من بين هذه البلدان تصنف من

بين البلدان الفقيرة المثقلة بالديون، وحازت ١٠ بلدان فقط على ٧٧,٩٪ من تدفقات الإستثمار الأجنبي المباشر إلى بلدان منظمة المؤتمر الإسلامي. وبالطبع، تشكل هذه الأوضاع المتنافرة في مجموعة بلدان منظمة المؤتمر الإسلامي العوامل الرئيسية التي تعيق التعاون الإقتصادي فيما بين هذه البلدان، وخاصة التجارة البينية والإستثمار.

ومن ناحية أخرى، على الرغم من أنه لوحظ أن بلدان منظمة المؤتمر الإسلامي، كمجموعة، حصلت على تنوع قليل في بنية إنتاجها من حيث مساهمة (القيمة المضافة) القطاعات الإقتصادية الرئيسية في الناتج المحلي الإجمالي، إلا أن هذا التنوع كان على حساب القطاع الزراعي. ففي هذا السياق، لوحظ أنه في الوقت الذي يسود فيه الاعتقاد الواسع بأن الزراعة تمثل النشاط الإقتصادي الرئيسي الذي يفترض أن يلعب الدور الرئيسي في إقتصادات معظم البلدان النامية، إلا أن هذه السمة لا تتفق وحالة العديد من بلدان منظمة المؤتمر الإسلامي. فلا تزال التنمية الزراعية في العديد من بلدان منظمة المؤتمر الإسلامي تواجه عددا من العقبات الجادة والتحديات التي يتعين الوقوف عندها بإهتمام من قبل السلطات الوطنية ذات الصلة وصانعي السياسة وممثلي القطاع الخاص. وفي هذا الصدد، لوحظ أن النشاط الزراعي في معظم بلدان منظمة المؤتمر الإسلامي ترك شيئا من مكانه عبر الزمن إلى قطاع الخدمات وإلى النشاط الصناعي إلى حد قليل، حيث شكلت حصة الزراعة في إجمالي الناتج المحلي الإجمالي ١٠,٥٪ فقط في عام ٢٠٠٨، منخفضة تدريجيا من ١٧,٦٪ التي بلغت في عام ٢٠٠٩. في حقيقة الأمر، تقف عوامل سياسية، بنيوية، مناخية وجغرافية مختلفة وراء هذه الأوضاع. وتتضمن هذه العوامل في معظم بلدان منظمة المؤتمر الإسلامي:

- الآثار السلبية للتحويل الإقتصادي وجهود الرامية للتنوع البنيوي في القطاع الزراعي،
- والهجرة المتزايدة للقوى الزراعية العاملة من الريف إلى المدن بحثا عن الأجور العالية في القطاعات الأخرى، في قطاع الخدمات بشكل رئيسي،
- ندرة الموارد المائية،
- والإستثمار الزراعي والبنية التحتية القاصرين،
- المستوى المتدني لإستخدام الآلات الزراعية التكنولوجية،
- وتذبذب الأسعار العالمية للسلع الزراعية والصعوبات التجارية التي لا تزال تواجهها هذه البلدان في الأسواق العالمية للسلع.

لهذه العوامل مجتمعة أثر عكسي على مستوى الإنتاجية الزراعية لدى العديد من بلدان منظمة المؤتمر الإسلامي وعلى متوسط مستوى المجموعة ككل. لهذا السبب، لم تواكب الإنتاجية الزراعية وعرض المنتجات الزراعية، أساسا المنتجات الغذائية، في العديد من بلدان منظمة المؤتمر الإسلامي الطلب المتزايد على الغذاء جراء الزيادة السريعة في عدد سكانها، الشيء الذي أدى إلى فجوة غذائية كبيرة تعين سدها بالواردات. وهذا بدوره يجعل هذه البلدان، وخاصة البلدان الخمسة والثلاثين الأعضاء المصنفة كبلدان "ذات دخل منخفض وعجز غذائي" ضعيفة أمام أي إرتفاع حاد يطرأ على الأسعار العالمية للغذاء من جانب تضخم فاتورة السلع الغذائية المستوردة والعجز التجاري، فإضافة آثار سلبية خطيرة على الصحة والتعليم، وتزيد، نتيجة لذلك، وضع الأمن الغذائي سوءا بزيادة عدد من يعانون من نقص التغذية. وعلاوة على ذلك، تشكل الصراعات الداخلية في عدد من هذه البلدان في إرغام عدد كبير من المزارعين لهجر أراضيهم مما أثر بشكل مباشر أو غير مباشر على الإنتاج الزراعي والتجارة. وكما استمر نقص الغذاء الناجم عن كميات الأمطار القليلة والظروف المناخية الأخرى المناوئة في تأثيره على بعض من هذه البلدان، التي واجهت حالات الطوارئ الغذائية وصنفت كبلدان تمر بأزمة وفي حاجة للمساعدات الخارجية.



وفي مجمل القول، يمكن تلخيص القيود والتحديات التي تواجه التنمية الزراعية، وعليه تواجه الأمن الغذائي في غالبية بلدان منظمة المؤتمر الإسلامي كما يلي:

- الإستغلال المتدني للأراضي والموارد المائية نتيجة لندرة الموارد المائية والإستغلال المرشد لها وقلة إستخدام الآليات الزراعية والتكنولوجيا.
- الحيازة الغير كافية للأراضي وحقوق المياه نتيجة لنقص القواعد القانونية المناسبة واللوائح التي تؤطر لذلك، إلى جانب المشاكل المتصلة باتفاقيات مشاركة المياه العابرة للحدود.
- مستويات الإنتاجية الزراعية المتدنية والحصول المحدود على مدخلات الإنتاج والبنيات التحتية والخدمات ذات الصلة.
- الإستثمارات الزراعية القليلة والمصادر المالية المحدودة وتذبذبات الأسعار العالمية للسلع الزراعية والصعوبات التجارية الأخرى في الأسواق العالمية للسلع.
- التحول الإقتصادي العاجز وسياسات التنوع البيوي وزيادة هجرة العمالة الزراعية من الريف إلى المدن بحثا عن الأجور العالية في القطاعات الأخرى، وخاصة في قطاع الخدمات.
- القلق تجاه الحكم والإستقرار السياسي والإقتصادي، والقدرات المؤسسية الضعيفة والإدارة البيروغرافية، والتخطيط والإستراتيجيات الزراعية غير الكافية.

فعلى الرغم من هذه الأسباب المكبلة، إلا أنه ويستخدم ٣٧,٤٪ من إجمالي سكان هذه البلدان لا تزال الزراعة تعتبر قطاعا إقتصاديا مهما للغاية لدى العديد من بلدان منظمة المؤتمر الإسلامي ذات الإمكانية العالية لتحسين الأمن الغذائي تحسينا جيدا في هذه البلدان كمجموعة. وهذا صحيح عند الوضع في الإعتبار حقيقة أن بلدان منظمة المؤتمر الإسلامي السبعة والخمسين تتوزع في مناطق جغرافية كبيرة في أقاليم مناخية مختلفة في أربع قارات، وبالنظر إلي ما حظيت به كمجموعة من الموارد الإقتصادية المهمة في مختلف المجالات والقطاعات، مثل المياه والأراضي الصالحة للزراعة، الطاقة والتعدين، الموارد البشرية، وإقليم تجاري إستراتيجي كبير. وعلاوة على ذلك، يندرج ٢٣ من بلدان منظمة المؤتمر الإسلامي بين البلدان العشرين الأوائل المنتجة لسلع زراعية رئيسية في العالم. وتتراوح هذه السلع من الحبوب، القمح، الأرز والذرة الشامية إلى سلع المناطق المدارية / المعتدلة، مثل زيت النخيل، الكاكاو، البن، المطاط والسكر.

ولهذه الأسباب، يسود الإعتقاد بأنه لا يزال هناك مدى واسع لتنمية قطاع زراعة وأغذية مستدام في بلدان منظمة المؤتمر الإسلامي. ويتطلب هذا تبني إستراتيجيات طويلة الأجل إلى جانب خطط وبرامج عمل متوسطة وقصيرة الأجل على المستويين الوطني والإقليمي مع خلق بيئة مساعدة للتعاون والتنسيق في إطار منظمة المؤتمر الإسلامي. وفي هذا السياق، من الممكن تقديم التوصيات العشرة التالية لتكون بمثابة موجهات سياسية عامة يجذب لها إهتمام هذه البلدان على مستويي التعاون الوطني وفيما بين بلدان منظمة المؤتمر الإسلامي:

- ✓ يتعين بذل الجهود على المستوى القومي لرفع الإنتاجية الزراعية، في المنتجات الغذائية تحديدا، عبر توسيع الأراضي الصالحة للزراعة (بتسخير المزيد من الأراضي إلى القطاع الزراعي) بواسطة الإستثمارات الوطنية المناسبة و/أو جذب الإستثمار الأجنبي المباشر في قطاع الزراعة.

- ✓ يتعين بذل الجهود على المستوى التعاوني بمنظمة المؤتمر الإسلامي وتوجيه إستثمار أكبر فيما بين بلدان منظمة المؤتمر الإسلامي في قطاع الزراعة، خاصة في بلدان منظمة المؤتمر الإسلامي المرتكزة على الزراعة والمحظية بالموارد الزراعية الرئيسية، مثل الأراضي الصالحة للزراعة والموارد المائية.
- ✓ يوصى بتأسيس وكالة ترويج الإستثمار الزراعي لمنظمة المؤتمر الإسلامي (OIC-AIPA) بهدف تشجيع ودفع الإستثمار المباشر في قطاع الزراعة في بلدان منظمة المؤتمر الإسلامي عبر تسهيل فرص الإستثمار أمام المستثمرين من مجتمع منظمة المؤتمر الإسلامي ومن خارجه.
- ✓ يوصى بإنشاء مركز منظمة المؤتمر الإسلامي لتحسين البذور والمحاصيل (OIC-SCIC) بهدف خلق، تبادل وإستخدام المعرفة والتكنولوجيا لتحسين الإنتاجية الزراعية وربح النظم الحقلية لتحقيق الأمن الغذائي المستدام وتخفيف الفقر في بلدان منظمة المؤتمر الإسلامي.
- ✓ يتعين تشكيل بورصة منظمة المؤتمر الإسلامي الإلكترونية للسلع الزراعية (OIC-ACEM) لتسهيل تجارة السلع الزراعية بين البلدان الأعضاء في منظمة المؤتمر الإسلامي والعالم فعليا ومن حيث الأوراق المالية القابلة للتجارة. وستعمل هذه أيضا كنظام لتبادل معلومات السوق حول أسواق الغذاء في بلدان منظمة المؤتمر الإسلامي. ويتعين نشر مجلة دورية مرتبطة بهذه المبادرة.
- ✓ يتعين بذل الجهود لترقية وتحسين الإستثمار في مجال مرافق المعالجة الزراعية لرفع القيمة المضافة للسلع الزراعية لبلدان منظمة المؤتمر الإسلامي الأولى في الإنتاج، وعليه رفع الكفاءة التنافسية لسلعها في الأسواق العالمية. وفي هذا الصدد، يتعين بذل الجهود لإصدار علامات منظمة المؤتمر الإسلامي الغذائية المعروفة عالميا عبر تقديم التمويل الكافي إلى القطاع الخاص للتنافس في الأسواق العالمية. ولهذه الغاية يتعين بذل الجهود لتأسيس صندوق منظمة المؤتمر الإسلامي للأعمال التجارية الزراعية لتشجيع الإستثمار في قطاع الغذاء وبرامج الأمن الغذائي.
- ✓ يجب المبادرة ببرامج منظمة المؤتمر الإسلامي للأمن الغذائي لإصلاح وإعادة بناء الزراعة وقطاع الغذاء، خاصة في بلدان منظمة المؤتمر الإسلامي الأقل نموا وذات العجز الغذائي، لمنع والإستعداد للكوارث الطبيعية في القطاع الزراعي. وفي هذا السياق، يتعين وضع التدابير السياسية الهادفة لحماية الفقراء من أسعار الغذاء العالية ونقص الأغذية كتحرك عاجل من قبل حكومات هذه البلدان. وهناك حاجة لبناء مرافق التخزين، مثل صوامع الغلال لخدمة هذه الحاجة. إضافة إلى ذلك، يتعين أخذ التدابير لوضع الإطار الأساسي لبرامج الأمن الإجتماعي وشبكات السلامة. ومن ناحية أخرى، يتعين بذل الجهود لمساعدة صغار المزارعين في حقل منتجات القوت لإستغلال إمكانياتهم الحقيقية عبر تأسيس مرافق القروض متناهية الصغر على المستوى العالمي والمستوى البيئي لدى منظمة المؤتمر الإسلامي.
- ✓ يجب تناول المسائل المتعلقة بنقص الماء في إطار الأمن الغذائي، الصحة العامة وتعزيزها، والحصول على مياه الشرب النقية على المستوى القومي والمستوى التعاوني بمنظمة المؤتمر الإسلامي. وفي هذا الصدد، يتعين بذل الجهود أيضا لتطوير البنية التحتية ونظم الري في المناطق الريفية عبر تشجيع الإستثمار في نظم الري الحديثة المؤدية لترشيد إستغلال الماء.

✓ يجب إعتبار تحسين بيئة الأعمال والإستثمار على المستوى القومي أولوية عليا بالتركيز على دعم مستثمري منظمة المؤتمر الإسلامي في البلدان الأعضاء من خلال إدخال مقاييس محددة في الإطار التنظيمي الوطني. وفي هذا الصدد، يتعين بذل الجهود لدعم وتشجيع الإستثمارات المشتركة، مثل برامج التجارة/الإستثمار المشتركة والإستراتيجيات والدخول المشترك في أسواق منظمة المؤتمر الإسلامي بقيادة بنوك الإستثمار الخاصة.

✓ يجب إعداد وتبني آلية إستجابة للطوارئ على المستوى التعاوني الوطني ومستوى منظمة المؤتمر الإسلامي لتقليل آثار تغير المناخ والكوارث الطبيعية الناجمة، مثل الفيضانات، الجفاف والأعاصير، التي تتسبب في الدمار الخطير للقطاع الزراعي وتأتي بمهددات خطيرة على بقاء الملايين من الناس في منظمة المؤتمر الإسلامي.

من ناحية أخرى، وبمتوسط حصة بلغت ٤٣,٧٪ من الناتج المحلي الإجمالي في ٢٠٠٨، واصل قطاع الخدمات لعب دور مهم وتشكيل مصدر مهم لدخل العديد من بلدان منظمة المؤتمر الإسلامي. ولكن لوحظ في السنوات الأخيرة أن مساهمة قطاع الصناعة في إقتصادات بلدان منظمة المؤتمر الإسلامي كمجموعة مالت في المتوسط إلى تعدي ما ساهم به قطاع الخدمات. حصة قطاع الصناعة، متضمنا الصناعات التحويلية، في الناتج المحلي الإجمالي التي بلغت ٤٥,٧٪ في ٢٠٠٨، جعلت الصناعة القطاع الرائد في بلدان منظمة المؤتمر الإسلامي. فالحصة العالية للصناعة في إجمالي إنتاج العديد من بلدان منظمة المؤتمر الإسلامي، وخاصة البلدان المصدرة للوقود، قد لا يمكن إستخدامها بسهولة كمؤشر لمستوى التصنيع العالي في هذه البلدان ما دام أن إنتاج النفط والغاز يصنف بإعتباره نشاطا صناعيا. لهذا السبب، يجب أيضا وضع أداء قطاع الصناعة في الإعتبار لعرض صورة واضحة للتصنيع في بلدان منظمة المؤتمر الإسلامي. ولسوء الطالع، لوحظ أن حصة قطاع الصناعة التحويلية في الناتج المحلي الإجمالي يتناقص باستمرار عبر الزمن ليهبط إلى ١٤٪ في عام ٢٠٠٨. وبمعطى أن هذه الحصة بلغت في المتوسط ٢٦٪ في بلدان نامية أخرى، يمكن القول أن نشاطات الصناعة التحويلية ضعيفة في بلدان منظمة المؤتمر الإسلامي.

وبجهد عام، لا تزال إقتصادات معظم بلدان منظمة المؤتمر الإسلامي تعتمد إعتقادا كبيرا على إنتاج وتصدير السلع الأولية، النفط والمنتجات الزراعية في معظمها. ولهذا السبب، يواصل تذبذب الأسعار العالمية للسلع في تشكيله خطرا كبيرا على النمو الإقتصادي المستدام في هذه البلدان. وبالنظر إلى هذا الوضع، وملاحظة التقدم السريع للعلمة والتحرير في الإقتصاد العالمي، يبدو أن بلدان منظمة المؤتمر الإسلامي لا تزال تواجه تحديات ضعفتها الشديد أمام الآثار السلبية الناجمة عن المنافسة المتقدمة في الأسواق العالمية، وتقلبات الأسعار العالمية للسلع، وعدم إستقرار تدفقات التمويل العالمي والتغير السريع في التكنولوجيا. وأصبح هذا واضحا، خاصة خلال فترة الطفرة الأخيرة في أسعار الغذاء (أزمة الغذاء ٢٠٠٨) والأزمة المالية العالمية الراهنة. وفي هذا الصدد، تشكل تنمية مرافق الصناعات التحويلية والتكنولوجية في هذه البلدان أهمية قصوى لتنويع قاعدتها الإنتاجية التي ستمكنها من زيادة القيمة المضافة ونوعية منتجاتها مع مساعدتها لتصبح أقل اعتمادا على واردات الصناعات التحويلية، وبذا تخفيف الضغط على ميزانها التجاري.

وتواصل تقلبات الأسعار العالمية للسلع في تشكيلها خطرا جادا على استدامة عوائد صادرات تلك البلدان التي تعتمد على إنتاج وتصدير سلع زراعية قليلة، والإعتماد الكبير على صادرات - سلع قليلة - يجعلها ضعيفة أمام الهزات الخارجية. وكما هو في حال الأزمة الراهنة، كان الهبوط الحاد في التجارة الدولية بين آلات النقل الرئيسية للأزمة إلى البلدان النامية. وفي هذا الصدد، وللحماية ضد الصادرات المنخفضة، يجب أن تتخذ البلدان النامية تدابير جادة لتحسين الطلب المحلي على السلع والخدمات عبر تحسين المعيشة ورفع الأجور، متضمنة سكان

الريف المشتغلون في الزراعة. والأهم من ذلك، يجب إتخاذ الخطوات الضرورية، خاصة في البلدان المنخفضة الدخل، لتسريع التحويل النيوي عبر رفع حصة إنتاج منتجات الصناعة التحويلية في دخلها القومي وتبني السياسات الصناعية المناسبة. وفي هذا السياق، فإنَّ هناك دور مهم يقع على المجتمع الدولي للسماح لهذه البلدان القيام بحماية صناعاتها المحلية بوضع تدابير وقائية مؤقتة وتسهيل وصولها السهل إلى أسواقها، خاصة للبلدان المعتمدة على السلع.

يقتضي هذا الوضع تعزيز وتحسين التعاون الإقتصادي والتجاري بين البلدان الأعضاء في منظمة المؤتمر الإسلامي إلى مستوى يفوق أي مستوى بلغه هذا التعاون في الماضي. ويجب بذل الجهود للتقدم نحو تحركات سياسية أكثر تكاملاً وتجانساً للتعافي من الأزمة وتحسين الوضع الإقتصادي بمجتمع منظمة المؤتمر الإسلامي. وحسب ذلك، فهناك حاجة لتعاقد أكبر لتطبيق السياسات الوطنية والسياسات التعاونية إلى جانب المبادرات الشاملة متعددة الأطراف في مستوى منظمة المؤتمر الإسلامي من خلال المشاريع المشتركة، والخطط والبرامج على المستويين الإقليمي والفرع إقليمي. وفي هذا السياق، يتعين أن تقوم بلدان منظمة المؤتمر الإسلامي بالبحث عن المشاريع الموجهة للنتائج الحقيقية والملموسة لتعزيز التعاون الإقتصادي والتجاري، وخاصة التجارة البينية والإستثمار لدى منظمة المؤتمر الإسلامي.

- 
- FAO. AQUASTAT Database. <http://www.fao.org/nr/water/aquastat/dbase/index.stm>
- FAO. FAOSTAT Database. <http://faostat.fao.org/>
- FAO. UN-Water. "Coping with Water Scarcity". 2007.
- IMF. Direction of Trade Statistics Online Database. August 2010. [<http://www.imfstatistics.org/>].
- IMF. International Financial Statistics Online Database. August 2010. [<http://www.imfstatistics.org/>].
- IMF. World Economic Outlook Online Database. April 2010. <http://www.imf.org/>.
- IMF. *World Economic Outlook: Rebalancing Growth*. April 2010. <http://www.imf.org/>.
- SESRIC. *Annual Economic Report on the OIC Countries 2009*. <http://www.sesric.org/>.
- SESRIC. BASEIND Database. <http://www.sesric.org/>.
- UNCTAD. FDI Stat: Foreign Direct Investment Statistics (WIR 2009).
- UNSD. National Accounts Main Aggregates Database.
- World Bank. "Making the Most of Scarcity". MENA Development Report. 2007.
- World Bank. Global Development Finance (GDF) Online Database. <http://www.Worldbank.org>.
- World Bank. World Development Indicators (WDI) Online Database. <http://www.Worldbank.org>.

# الملحق الإحصائي

---



## الملحق الإحصائي

الجدول أ - ١: التطورات الرئيسية الأخيرة في الإقتصاد العالمي (التغير السنوي في النسبة)

2011*	2010*	2009	2008	2007	2006	2005	
<b>الإنتاج (الناتج المحلي الإجمالي الحقيقي)</b>							
4,3	4,6	-0,6	3,0	5,2	5,1	4,5	العالم
2,4	2,6	-3,2	0,5	2,8	3,0	2,7	البلدان المتقدمة
2,9	3,3	-2,4	0,4	2,1	2,7	3,1	الولايات المتحدة الأمريكية
1,8	1,0	-4,1	0,9	3,1	3,4	2,2	الإتحاد الأوروبي
2,0	1,9	-5,2	-1,2	2,4	2,0	1,9	اليابان
4,7	6,7	-0,9	1,8	5,8	5,8	4,8	الإقتصادات الآسيوية الصناعية الحديثة
6,4	6,8	2,5	6,1	8,3	7,9	7,1	البلدان النامية
5,6	4,2	-1,0	4,6	6,4	6,3	5,6	البلدان النامية باستثناء الصين والهند
4,8	4,5	2,4	5,1	5,6	5,7	5,4	الشرق الأوسط وشمال إفريقيا
5,9	4,7	2,1	5,5	6,9	6,5	6,3	إفريقيا جنوب الصحراء
8,7	8,7	6,6	7,9	10,6	9,8	9,0	آسيا النامية
9,6	10,5	9,1	9,6	13,0	11,6	10,4	الصين
<b>الطلب المحلي الحقيقي</b>							
2,3	2,1	-3,4	0,1	2,3	2,8	2,7	البلدان المتقدمة
2,8	3,3	-3,4	-0,7	1,4	2,6	3,2	الولايات المتحدة الأمريكية
1,1	0,1	-3,4	0,7	2,4	2,9	1,9	منطقة اليورو
1,5	1,0	-4,0	-1,3	1,3	1,2	1,7	اليابان
4,3	5,1	-3,0	1,9	4,3	4,2	2,9	الإقتصادات الآسيوية الصناعية الحديثة
<b>(١) معدل التضخم</b>							
3,0	3,7	2,4	6,0	4,0	3,7	3,8	العالم
1,4	1,5	0,1	3,4	2,2	2,4	2,3	البلدان المتقدمة
1,7	2,1	-0,3	3,8	2,9	3,2	3,4	الولايات المتحدة الأمريكية
1,5	1,5	0,9	3,7	2,4	2,3	2,3	الإتحاد الأوروبي
-0,5	-1,4	-1,4	1,4	0,0	0,3	-0,3	اليابان
4,7	6,2	5,2	9,2	6,5	5,6	5,9	البلدان النامية
7,5	8,0	9,4	15,0	10,1	9,0	10,0	البلدان المصدرة للوقود
<b>(٢) حجم التجارة العالمية</b>							
6,1	7,0	-10,7	2,8	7,2	8,8	7,7	السلع والخدمات
6,2	8,0	-11,8	2,4	6,5	8,8	7,5	السلع
<b>(٣) قيمة الصادرات العالمية</b>							
8,1	14,4	-20,4	14,3	16,4	15,1	13,9	السلع والخدمات
8,5	16,3	-22,5	14,8	15,6	15,6	14,4	السلع
<b>أسعار التجارة العالمية بالدولار الأمريكي</b>							
3,8	29,5	-36,3	36,4	10,7	20,5	41,3	النفط
-0,5	13,9	-18,7	7,5	14,1	23,2	6,1	السلع الأساسية غير النفطية
1,1	2,7	-6,9	8,5	8,7	3,7	3,6	السلع التحويلية
<b>(٤) معدل سعر صرف الدولار</b>							
	7555	7190	6835	7308	7972	8053	اليورو
	6565	6410	5451	4997	5435	5504	الجنيه الاسترليني
	1,33	3,62	03,41	17,79	16,29	10,21	الين الياباني
<b>ميزان الحساب الجاري (نسبة مئوية من الناتج المحلي الإجمالي)</b>							
-0,5	-0,4	-0,4	-1,3	-0,9	-1,2	-1,2	البلدان المتقدمة
-3,4	-3,3	-2,9	-4,9	-5,2	-6,0	-5,9	الولايات المتحدة الأمريكية
-0,1	-0,2	-0,3	-1,1	-0,4	-0,3	-0,1	الإتحاد الأوروبي
2,4	2,8	2,8	3,2	4,8	3,9	3,6	اليابان
6,6	6,6	8,9	4,9	6,1	5,4	5,3	الإقتصادات الآسيوية الصناعية الحديثة
2,2	2,1	1,8	3,7	4,2	5,2	4,2	البلدان النامية
6,5	6,2	5,8	9,4	11,0	9,5	7,2	الصين
<b>(٥) معدل البطالة</b>							
8,0	8,4	8,0	5,8	5,4	5,6	6,1	البلدان المتقدمة
8,3	9,4	9,3	5,8	4,6	4,6	5,1	الولايات المتحدة الأمريكية
10,5	10,5	9,4	7,6	7,5	8,4	9,0	منطقة اليورو
4,9	5,1	5,1	4,0	3,8	4,1	4,4	اليابان
3,8	4,1	4,3	3,4	3,4	3,7	4,0	الإقتصادات الآسيوية الصناعية الحديثة

المصدر: صندوق النقد الدولي، قاعدة بيانات توقعات الإقتصاد العالمي، إبريل ٢٠١١؛ صندوق النقد الدولي، قاعدة بيانات توقعات الإقتصاد العالمي، مراجعة يوليو ٢٠١١  
 (\*) توقعات صندوق النقد الدولي، (١) التغير السنوي في النسبة المئوية لأسعار المستهلك (٢) متوسط التغير السنوي في النقاط المئوية للصادرات والواردات العالمية (٣) التغير السنوي في النسبة المئوية للصادرات العالمية بليون دولار (٤) المعدل الإسمي للصرف (وحدة عملة مقابل الدولار)، متوسط الفترة، بيانات ٢٠١٠ تعود للصف الأول من السنة، (٥) نسبة القوى العاملة.



## الملحق الإحصائي

الجدول أ - ٢ : إجمالي السكان (مليون نسمة)

2010*	2009	2008	2007	2006	2005	
29,7	28,9	28,1	27,4	26,7	25,7	أفغانستان
3,2	3,2	3,2	3,2	3,1	3,1	ألبانيا
35,5	35,0	34,5	34,4	33,8	32,9	الجزائر
9,0	9,0	8,9	8,8	8,7	8,6	أذربيجان
1,1	1,0	0,8	0,8	0,7	0,7	البحرين
167,7	164,7	161,7	158,8	156,0	153,1	بنغلاديش
9,6	9,4	9,1	8,9	8,6	8,4	بنين
0,4	0,4	0,4	0,4	0,4	0,4	بروناي
14,7	14,4	14,0	13,7	13,4	13,1	بوركينافاسو
20,4	19,9	19,4	18,9	18,3	17,8	الكاميرون
10,2	10,0	9,7	9,5	9,3	9,0	تشاد
0,7	0,7	0,7	0,6	0,6	0,6	جزر القمر
22,0	21,4	20,8	20,2	19,6	19,0	ساحل العاج
0,8	0,8	0,8	0,8	0,7	0,7	جيبوتي
78,2	76,7	75,2	73,6	71,3	70,0	مصر
1,5	1,5	1,5	1,4	1,4	1,4	الغابون
1,7	1,7	1,6	1,6	1,5	1,5	غامبيا
11,0	10,6	10,3	10,0	9,6	9,3	غينيا
1,7	1,6	1,6	1,5	1,5	1,5	غينيا بيساو
0,8	0,8	0,8	0,8	0,8	0,8	غويانا
234,6	231,5	228,6	225,6	222,7	219,9	اندونيسيا
75,4	74,1	72,9	71,7	70,5	68,5	إيران
32,0	31,2	30,4	29,6	28,8	27,9	العراق
6,1	6,0	5,9	5,7	5,6	5,5	الأردن
15,6	15,6	15,6	15,5	15,4	15,1	كازاخستان
3,6	3,5	3,4	3,3	3,2	3,0	دولة الكويت
5,4	5,4	5,3	5,3	5,2	5,1	غرينادا
3,9	3,9	3,8	3,8	3,8	3,8	ليبنان
6,5	6,3	6,2	6,1	6,0	5,9	ليبيا
28,2	27,8	27,3	26,8	26,4	26,0	ماليزيا
0,3	0,3	0,3	0,3	0,3	0,3	المالديف
14,0	13,7	13,4	13,1	12,8	12,5	مالي
3,2	3,1	3,0	3,0	2,9	2,8	موريتانيا
32,0	31,7	31,4	31,0	30,6	30,3	المغرب
21,6	21,2	20,7	20,3	19,9	19,6	موزمبيق
14,6	14,2	13,8	13,4	12,9	12,6	النيجر
156,1	151,9	147,8	143,9	140,0	136,3	نيجيريا
3,1	3,0	2,9	2,7	2,6	2,5	سلطنة عمان
166,6	163,8	161,0	158,2	155,4	152,5	باكستان
		4,1	4,0	3,9	3,8	فلسطين
1,4	1,2	1,1	0,9	0,8	0,8	دولة قطر
26,1	25,5	24,9	24,3	23,7	23,1	المملكة العربية السعودية
13,1	12,8	12,5	12,2	11,9	11,7	السنگال
6,2	6,0	5,9	5,7	5,6	5,5	سيراليون
		8,9	8,7	8,5	8,4	الصومال
40,1	39,1	38,1	37,2	36,2	35,3	السودان
0,5	0,5	0,5	0,5	0,5	0,5	سورينام
20,9	20,4	19,9	19,4	18,9	18,4	الجمهورية العربية السورية
6,5	6,5	6,5	6,4	6,4	6,3	طاجيكستان
7,0	6,8	6,6	6,5	6,3	6,1	تنزانيا
10,5	10,4	10,3	10,2	10,1	10,0	تونس
71,4	70,5	69,7	68,9	68,1	67,9	تركيا
5,4	5,4	5,3	5,2	5,1	5,0	تركمنستان
34,4	33,2	32,0	30,9	29,9	28,8	أوغندا
5,1	4,9	4,8	4,5	4,2	4,1	الإمارات العربية المتحدة
28,2	27,9	27,6	27,2	26,8	26,4	أوزبكستان
24,4	23,7	23,0	22,3	21,6	21,0	البنين
<b>1,543,9</b>	<b>1,514,5</b>	<b>1,498,3</b>	<b>1,469,4</b>	<b>1,439,8</b>	<b>1,410,6</b>	<b>إجمالي منظمة المؤتمر الإسلامي</b>
6,812,7	6,733,8	6,655,0	6,575,5	6,497,2	6,419,2	العالم
1,017,6	1,011,8	1,006,3	999,7	992,7	986,4	البلدان المتقدمة
5,795,1	5,722,0	5,648,7	5,575,8	5,504,5	5,432,8	البلدان النامية

المصدر: مركز أبقرة، قاعدة بيانات المؤشرات الاقتصادية والإجتماعية الرئيسية؛ صندوق النقد الدولي، قاعدة بيانات الآفاق الإقتصاد العالمي، إبريل ٢٠١٠ (\*). توقعات صندوق النقد الدولي

## الملحق الإحصائي

الجدول أ - ٣ : الناتج المحلي الإجمالي بالأسعار الجارية (بليون، دولار أمريكي)

2010*	2009	2008	2007	2006	2005	
17,0	14,0	11,8	9,7	7,7	6,5	أفغانستان
12,0	12,2	13,0	10,7	9,0	8,2	ألبانيا
156,8	140,8	170,2	134,3	117,3	103,2	الجزائر
51,8	43,1	46,4	33,1	21,0	13,2	أذربيجان
22,4	20,2	21,2	18,4	15,8	13,5	البحرين
104,6	94,5	84,5	74,0	65,2	61,1	بنغلاديش
7,4	6,7	6,7	5,5	4,7	4,4	بنين
12,0	10,5	14,4	12,2	11,5	9,5	بروناي
8,7	8,1	8,3	6,8	6,1	5,5	بوركينافاسو
23,1	22,2	23,7	20,4	18,0	16,6	الكاميرون
8,0	6,9	8,4	7,0	6,3	5,9	تشاد
0,6	0,5	0,5	0,5	0,4	0,4	جزر القمر
23,6	22,5	23,5	19,8	17,4	16,4	ساحل العاج
1,1	1,0	1,0	0,8	0,8	0,7	جيبوتي
215,8	188,0	162,4	130,3	107,4	89,8	مصر
13,4	11,0	14,5	11,6	9,5	8,7	الغابون
0,8	0,7	0,8	0,7	0,5	0,5	غامبيا
4,3	4,4	4,5	4,2	2,9	2,9	غينيا
0,9	0,8	0,7	0,6	0,6	0,5	غينيا-بيساو
2,2	2,0	1,9	1,7	1,5	1,3	غويانا
670,4	539,4	511,5	432,2	364,4	285,9	اندونيسيا
360,0	330,5	333,2	285,9	222,1	188,0	إيران
80,3	65,8	86,5	57,0	45,1	31,4	العراق
24,9	22,9	21,2	17,0	14,8	12,6	الأردن
126,3	109,3	135,6	104,9	81,0	57,1	كازاخستان
135,1	111,3	158,2	111,8	101,6	80,8	دولة الكويت
5,1	4,6	5,1	3,8	2,8	2,5	قرقيزيا
37,0	33,6	29,5	25,0	22,4	21,9	لبنان
76,6	60,4	89,9	71,7	56,5	44,0	ليبيا
213,1	191,5	221,6	186,3	157,1	138,0	ماليزيا
1,5	1,4	1,3	1,1	0,9	0,8	المالديف
9,5	9,0	8,8	7,2	6,1	5,5	مالي
3,6	3,0	3,5	2,8	2,7	1,9	موريتانيا
94,0	90,8	88,9	75,2	65,6	59,5	المغرب
10,2	9,8	9,9	8,1	7,2	6,6	موزمبيق
5,9	5,3	5,4	4,3	3,6	3,4	النيجر
214,0	173,4	207,1	165,9	145,4	112,2	نيجيريا
62,3	53,4	59,9	41,6	36,8	30,9	سلطنة عمان
177,9	166,5	164,6	143,2	127,5	109,6	باكستان
		6,2	4,9	4,4	4,5	فلسطين
110,8	83,9	100,4	71,0	56,9	42,5	دولة قطر
438,0	369,7	475,7	385,2	356,6	315,8	المملكة العربية السعودية
13,5	12,7	13,3	11,3	9,4	8,7	السنغال
1,9	1,9	2,0	1,7	1,4	1,2	سيراليون
		2,7	2,7	2,5	2,3	الصومال
65,7	54,7	58,0	46,5	36,4	27,4	السودان
3,2	3,0	3,1	2,4	2,1	1,8	سورينام
60,0	52,5	54,5	40,6	33,5	28,6	الجمهورية العربية السورية
5,5	5,0	5,1	3,7	2,8	2,3	طاجيكستان
2,9	2,9	2,9	2,5	2,2	2,1	توغو
41,8	40,2	40,8	35,6	31,1	29,1	تونس
710,7	615,3	730,3	649,1	529,2	482,7	تركيا
20,2	17,4	19,0	26,0	21,4	17,2	تركمينستان
17,7	15,7	14,4	11,9	10,0	9,2	أوغندا
252,7	230,0	261,4	207,6	163,7	134,2	الإمارات العربية المتحدة
37,3	32,8	28,6	22,3	17,0	14,3	أوزبكستان
31,1	25,1	26,9	21,7	19,1	16,7	اليمن
<b>4,807,2</b>	<b>4,154,8</b>	<b>4,605,4</b>	<b>3,794,0</b>	<b>3,186,9</b>	<b>2,702,0</b>	<b>إجمالي منظمة المؤتمر الإسلامي</b>
61,781,5	57,937,5	61,221,0	55,392,5	49,154,6	45,431,0	العالم
41,564,1	40,056,1	42,270,7	39,873,6	36,475,4	34,684,6	البلدان المتقدمة
20,217,4	17,881,4	18,950,3	15,518,9	12,679,2	10,746,4	البلدان النامية

المصدر: مركز أفترة، قاعدة بيانات المؤشرات الاقتصادية والاجتماعية الرئيسية؛ صندوق النقد الدولي، قاعدة بيانات الآفاق الإقتصادية العالمي، إبريل ٢٠١٠  
(\*) توقعات صندوق النقد الدولي

## الملحق الإحصائي

الجدول أ - ٤ : الناتج المحلي الإجمالي للفرد \* (بالسعر الجاري للدولار)

2010**	2009	2008	2007	2006	2005	
572	484	420	354	288	253	أفغانستان (د.م.)
3,750	3,813	4,063	3,344	2,903	2,645	ألبانيا (د.م.)
4,417	4,023	4,933	3,904	3,470	3,137	الجزائر (د.م.)
5,756	4,789	5,213	3,761	2,414	1,535	أذربيجان (د.م.)
20,364	20,200	26,500	23,000	22,571	19,286	البحرين (د.م.)
624	574	523	466	418	399	بنغلاديش (د.م.)
771	713	736	618	547	524	بنين (د.م.)
30,000	26,250	36,000	30,500	28,750	23,750	بروناي (د.م.)
592	563	593	496	455	420	بوركينا فاسو (د.م.)
1,132	1,116	1,222	1,079	984	933	الكاميرون (د.م.)
784	690	866	737	677	656	تشاد (د.م.)
857	714	714	833	667	667	جزر القمر (د.م.)
1,073	1,051	1,130	980	888	863	ساحل العاج (د.م.)
1,375	1,250	1,250	1,000	1,143	1,000	جيبوتي (د.م.)
2,760	2,451	2,160	1,770	1,506	1,283	مصر (د.م.)
8,933	7,333	9,667	8,286	6,786	6,214	الغابون (د.م.)
471	412	500	438	333	333	غامبيا (د.م.)
391	415	437	420	302	312	غينيا (د.م.)
529	500	438	400	400	333	غينيا-بيساو (د.م.)
2,750	2,500	2,375	2,125	1,875	1,625	غويانا (د.م.)
2,858	2,330	2,238	1,916	1,636	1,300	اندونيسيا (د.م.)
4,775	4,460	4,571	3,987	3,150	2,745	إيران (د.م.)
2,509	2,109	2,845	1,926	1,566	1,125	العراق (د.م.)
4,082	3,817	3,593	2,982	2,643	2,291	الأردن (د.م.)
8,096	7,006	8,692	6,768	5,260	3,781	كازاخستان (د.م.)
37,528	31,800	46,529	33,879	31,750	26,933	دولة الكويت (د.م.)
944	852	962	717	538	490	غرينادا (د.م.)
9,487	8,615	7,763	6,579	5,895	5,763	لبنان (د.م.)
11,785	9,587	14,500	11,754	9,417	7,458	ليبيا (د.م.)
7,557	6,888	8,117	6,951	5,951	5,308	ماليزيا (د.م.)
5,000	4,667	4,333	3,667	3,000	2,667	المالديف (د.م.)
679	657	657	550	477	440	مالي (د.م.)
1,125	968	1,167	933	931	679	موريتانيا (د.م.)
2,938	2,864	2,831	2,426	2,144	1,964	المغرب (د.م.)
472	462	478	399	362	337	موزمبيق (د.م.)
404	373	391	321	279	270	النيجر (د.م.)
1,371	1,142	1,401	1,153	1,039	823	نيجيريا (د.م.)
20,097	17,800	20,655	15,407	14,154	12,360	سلطنة عمان (د.م.)
1,068	1,016	1,022	905	820	719	باكستان (د.م.)
		1,512	1,225	1,128	1,184	فلسطين (د.م.)
79,143	69,917	91,273	78,889	71,125	53,125	دولة قطر (د.م.)
16,782	14,498	19,104	15,852	15,046	13,671	المملكة العربية السعودية (د.م.)
1,031	992	1,064	926	790	744	السنغال (د.م.)
306	317	339	298	250	218	سيراليون (د.م.)
		303	310	294	274	الصومال (د.م.)
1,638	1,399	1,522	1,250	1,006	776	السودان (د.م.)
6,400	6,000	6,200	4,800	4,200	3,600	سورينام (د.م.)
2,871	2,574	2,739	2,093	1,772	1,554	الجمهورية العربية السورية (د.م.)
846	769	785	578	438	365	طاجيكستان (د.م.)
414	426	439	385	349	344	توغو (د.م.)
3,981	3,865	3,961	3,490	3,079	2,910	تونس (د.م.)
9,954	8,728	10,478	9,421	7,771	7,109	تركيا (د.م.)
3,741	3,222	3,585	5,000	4,196	3,440	تركمستان (د.م.)
515	473	450	385	334	319	أوغندا (د.م.)
49,549	46,939	54,458	46,133	38,976	32,732	الإمارات العربية المتحدة (د.م.)
1,323	1,176	1,036	820	634	542	أوزبكستان (د.م.)
1,275	1,059	1,170	973	884	795	اليمن (د.م.)
<b>3,114</b>	<b>2,743</b>	<b>3,074</b>	<b>2,582</b>	<b>2,213</b>	<b>1,915</b>	<b>متوسط منظمة المؤتمر الإسلامي</b>
9,069	8,604	9,199	8,424	7,566	7,077	العالم
40,845	39,589	42,006	39,886	36,744	35,163	البلدان المتقدمة
3,489	3,125	3,355	2,783	2,303	1,978	البلدان النامية

المصدر: مركز أفترة، قاعدة بيانات المؤشرات الاقتصادية والاجتماعية الرئيسية؛ البنك الدولي، قاعدة بيانات مؤشرات التنمية؛ صندوق النقد الدولي، قاعدة بيانات آفاق الاقتصاد العالمي، إبريل ٢٠١٠.  
 (د.م.) دخل منخفض، (د.م.) دخل متوسط منخفض، (د.م.) دخل متوسط عالي، (د.ع) دخل عالي.  
 (\*\*\*) توقعات صندوق النقد الدولي

## الملحق الإحصائي

الجدول أ - هـ: هيكل الإنتاج (القيمة المضافة حسب النشاط الاقتصادي، %)

الخدمات	الصناعة التحويلية			الصناعة			الزراعة					
	2008	2007	2000	2008	2007	2000	2008	2007	2000			
أفغانستان <sup>٢</sup>	33,5	35,4	19,8	16,8	16,3	16,9	26,5	25,8	23,2	40,0	38,8	57,0
ألبانيا	56,3	58,5	58,5	7,2	7,5	4,8	24,2	23,1	16,1	19,5	18,5	25,5
الجزائر <sup>١</sup>	30,5	31,2	34,5	4,6	4,9	6,0	61,2	60,0	56,7	8,3	8,8	8,8
أذربيجان <sup>٢,١</sup>	24,4	23,0	37,9	4,4	5,3	5,6	69,4	70,0	45,1	6,2	6,9	17,0
البحرين <sup>١</sup>	53,1	57,2	59,3	14,1	13,9	10,5	46,6	42,5	40,0	0,3	0,3	0,7
بنغلاديش <sup>٢</sup>	52,3	52,4	49,2	18,0	17,8	15,2	28,6	28,4	25,3	19,1	19,2	25,5
بنين <sup>٢</sup>	50,9	51,6	48,2	7,8	8,2	8,9	13,7	14,2	14,0	35,4	34,3	37,8
بروناي <sup>١</sup>	27,2	28,3	35,3	11,0	10,4	15,4	72,0	71,0	63,7	0,8	0,7	1,0
بوركينافاسو <sup>٢,١</sup>	44,8	44,7	46,3	13,6	13,7	13,1	23,8	23,6	21,1	31,4	31,7	32,6
الكاميرون <sup>١</sup>	47,1	47,4	42,3	17,3	15,5	20,7	31,6	30,0	35,8	21,3	22,6	22,0
تشاد <sup>٢,١</sup>	26,3	27,7	46,4	5,7	5,9	9,1	53,2	51,3	11,3	20,5	21,0	42,3
جزر القمر <sup>٢</sup>	41,3	41,4	41,0	4,1	4,0	4,5	10,5	10,4	11,3	48,3	48,3	47,7
ساحل العاج <sup>٢</sup>	45,9	45,6	47,8	17,5	16,8	22,5	28,4	28,0	27,4	25,7	26,4	24,8
جيبوتي <sup>٢</sup>	79,7	79,3	81,1	2,5	2,5	2,6	16,6	16,9	14,8	3,6	3,9	4,1
مصر <sup>٢</sup>	50,0	50,1	54,5	16,7	17,0	16,9	35,3	35,2	31,4	14,7	14,7	14,1
الغابون <sup>١</sup>	30,3	31,3	32,9	4,9	4,9	4,4	64,5	63,5	60,4	5,2	5,2	6,7
غامبيا <sup>٢</sup>	55,9	55,9	61,7	5,8	5,8	6,6	16,2	16,4	14,4	27,9	27,7	23,8
غينيا <sup>٢,١</sup>	48,3	46,4	44,5	4,0	4,3	3,8	34,5	36,3	33,8	17,2	17,3	21,6
غينيا-بيساو <sup>٢,١</sup>	28,6	28,5	28,9	8,1	8,1	9,0	12,1	12,0	12,3	59,3	59,5	58,8
غويانا <sup>٢</sup>	47,9	47,1	39,9	3,8	3,7	3,2	21,2	21,7	24,1	30,9	31,1	36,1
اندونيسيا <sup>٢</sup>	40,0	39,4	38,5	27,3	27,0	27,7	46,7	46,7	45,9	13,3	13,8	15,6
إيران <sup>٢</sup>	47,9	47,8	50,1	10,6	10,4	13,4	42,4	42,7	36,6	9,7	9,5	13,3
العراق <sup>٢,١</sup>	32,4	34,9	10,8	1,5	1,7	0,9	61,7	60,0	84,6	6,0	5,0	4,6
الأردن	64,3	68,1	73,3	19,8	18,8	14,8	32,9	29,1	24,4	2,8	2,8	2,3
كراخستان <sup>١</sup>	53,1	55,6	51,3	12,1	11,8	17,5	41,5	38,7	40,1	5,4	5,8	8,6
دولة الكويت <sup>١</sup>	39,0	39,7	42,5	5,7	4,8	6,7	60,8	60,1	57,2	0,2	0,2	0,3
غرينادا <sup>٢</sup>	52,1	51,1	32,1	12,6	11,1	19,4	19,1	18,7	31,3	28,8	30,2	36,6
لبنان	75,4	75,4	72,7	11,7	11,7	12,0	19,4	19,4	20,9	5,3	5,3	6,4
ليبيا <sup>١</sup>	21,4	22,1	46,1	4,5	4,5	5,5	76,5	75,8	47,4	2,1	2,1	6,5
ماليزيا	42,3	43,2	44,9	25,8	27,4	29,9	47,6	46,8	46,8	10,1	10,0	8,3
المالديف	76,6	76,3	77,1	6,5	6,7	7,7	17,5	17,3	14,5	6,0	6,4	8,4
مالي <sup>٢,١</sup>	41,9	41,3	42,9	5,6	7,6	7,2	20,4	22,6	20,9	37,7	36,1	36,3
موريتانيا <sup>٢,١</sup>	45,0	46,2	43,8	5,7	4,8	7,4	36,7	34,2	29,1	18,2	19,7	27,1
المغرب <sup>٢</sup>	59,4	61,2	58,1	15,1	14,4	17,5	26,2	25,8	27,7	14,4	13,0	14,2
موزمبيق <sup>٢,١</sup>	47,7	46,9	52,3	15,1	14,5	12,0	25,1	24,7	24,1	27,3	28,4	23,6
النيجر <sup>٢</sup>	40,0	41,7	48,1	5,3	5,6	6,7	14,1	14,7	13,2	45,9	43,5	38,7
نيجيريا <sup>١,٢</sup>	26,0	26,6	21,8	2,5	2,5	3,7	43,1	40,7	52,2	30,9	32,7	26,0
سلطنة عمان <sup>١</sup>	36,7	37,9	39,4	9,7	10,3	5,7	62,0	60,9	58,5	1,4	1,2	2,0
باكستان <sup>٢</sup>	52,9	53,0	51,9	19,1	19,1	15,5	26,7	26,6	24,0	20,4	20,4	24,1
فلسطين	66,9	66,6	63,0	14,1	14,4	13,1	25,9	26,0	25,7	7,1	7,4	11,3
دولة قطر <sup>١</sup>	24,5	29,7	30,1	6,7	7,3	5,3	75,4	70,2	69,5	0,1	0,1	0,4
المملكة العربية السعودية <sup>١</sup>	27,5	31,9	41,5	8,3	9,2	9,6	70,1	65,3	53,6	2,3	2,8	4,9
السنغال <sup>٢</sup>	61,4	62,8	57,6	14,5	14,2	14,7	23,5	23,5	23,2	15,2	13,7	19,1
سيراليون <sup>٢,١</sup>	38,9	33,9	13,3	2,3	2,2	3,5	10,3	8,5	28,4	50,8	57,6	58,4
الصومال <sup>٢</sup>	32,6	32,6	32,6	2,5	2,5	2,5	7,3	7,3	7,3	60,1	60,1	60,1
السودان <sup>١,٢</sup>	43,6	43,7	45,2	9,4	9,4	6,9	24,0	23,4	18,3	32,4	32,9	36,4
سوريان <sup>٢</sup>	50,4	49,2	57,2	22,0	22,9	17,7	43,8	45,2	30,9	5,9	5,6	11,9
الجمهورية العربية السورية <sup>٢</sup>	46,2	45,2	41,9	4,5	6,0	1,5	33,3	34,4	33,3	20,5	20,4	24,8
تاجيكستان <sup>٢</sup>	46,5	48,3	34,3	23,3	20,7	36,1	30,3	29,8	38,4	23,2	21,9	27,3
توغو <sup>٢</sup>	39,7	39,9	42,6	8,7	8,9	9,8	18,5	18,8	19,7	41,8	41,4	37,7
تونس	57,3	54,8	54,3	18,4	18,3	20,4	31,6	34,1	31,9	11,1	11,1	13,8
تركيا	64,2	63,5	59,2	17,8	18,7	21,4	27,0	27,8	30,0	8,8	8,7	10,8
تركمنستان <sup>٢,١</sup>	35,5	36,0	35,2	37,6	37,4	35,0	41,9	41,4	41,8	22,6	22,6	22,9
أوغندا <sup>٢</sup>	51,6	52,6	48,6	7,4	7,5	7,5	24,5	25,4	22,5	23,9	22,1	28,9
الإمارات العربية المتحدة <sup>١</sup>	41,7	41,1	41,4	12,3	12,7	13,3	56,8	57,6	55,1	1,5	1,3	3,5
أوزبكستان <sup>٢,١</sup>	43,4	43,4	42,9	24,7	26,5	15,7	30,4	32,6	22,6	26,2	24,0	34,6
اليمن <sup>٢,١</sup>	46,4	48,6	43,1	7,9	9,3	5,5	44,3	42,5	44,2	9,4	8,9	12,8
<b>متوسط منظمة المؤتمر الإسلامي</b>	<b>43,7</b>	<b>45,0</b>	<b>46,5</b>	<b>14,0</b>	<b>14,7</b>	<b>15,8</b>	<b>45,8</b>	<b>44,1</b>	<b>41,0</b>	<b>10,5</b>	<b>10,9</b>	<b>12,5</b>
<b>البلدان النامية الأخرى</b>	<b>52,0</b>	<b>52,5</b>	<b>53,6</b>	<b>26,0</b>	<b>25,7</b>	<b>24,5</b>	<b>38,4</b>	<b>38,3</b>	<b>35,6</b>	<b>9,5</b>	<b>9,2</b>	<b>10,8</b>

المصدر: مركز أقره، قاعدة بيانات المؤشرات الاقتصادية والاجتماعية الرئيسية؛ شعبة الإحصاء للأمم المتحدة، قاعدة البيانات الرئيسية لمجموع الحسابات القومية (١) بلدان مصدرة للوقود، (٢) بلدان مصدرة لمنتجات أساسية غير نفطية، (٣) بلدان منخفضة الدخل وذات عجز غذائي.

## الملحق الإحصائي

الجدول أ - ٦: معدلات نمو الناتج المحلي الإجمالي الحقيقي (%)

2010*	2009	2008	2007	2006	2005	
8,6	22,5	3,4	14,2	8,2	16,1	أفغانستان
2,3	2,8	7,8	6,0	5,4	5,8	ألبانيا
4,6	2,0	2,4	3,0	2,0	5,1	الجزائر
2,7	9,3	10,8	25,0	34,5	26,4	أذربيجان
3,5	2,9	6,1	8,1	6,7	7,9	البحرين
5,4	5,4	6,0	6,3	6,5	6,3	بنغلاديش
3,2	2,7	5,0	4,6	3,8	2,9	بنين
0,5	-0,5	-1,9	0,2	4,4	0,4	بروناي
4,4	3,2	5,2	3,6	5,5	8,7	يوركيا فاسو
2,6	2,0	2,9	3,3	3,2	2,3	الكاميرون
4,4	-1,6	-0,4	0,2	0,2	7,9	تشاد
1,5	1,1	1,0	0,5	1,2	4,2	جزر القمر
3,0	3,8	2,3	1,6	0,7	1,9	ساحل العاج
4,5	5,0	5,8	5,1	4,8	3,2	جيبوتي
5,0	4,7	7,2	7,1	6,8	4,5	مصر
5,4	-1,4	2,7	5,3	1,2	3,0	الغابون
4,8	4,6	6,1	6,3	6,5	5,1	غامبيا
3,0	-0,3	4,9	1,8	2,5	3,0	غينيا
3,5	3,0	3,5	0,3	2,2	5,0	غينيا-بيساو
4,4	3,3	2,0	7,0	5,1	-1,9	غيانا
6,0	4,5	6,0	6,3	5,5	5,7	اندونيسيا
3,0	1,8	2,3	7,8	5,8	4,7	إيران
7,3	4,2	9,5	1,5	6,2	-0,7	العراق
4,1	2,8	7,8	8,9	8,0	8,1	الأردن
2,4	1,2	3,2	8,9	10,7	9,7	كازاخستان
3,1	-2,7	6,4	2,5	5,1	10,6	دولة الكويت
4,6	2,3	8,4	8,5	3,1	-0,2	لبنان
6,0	9,0	9,0	7,5	0,6	2,5	ليبيريا
5,2	1,8	3,4	7,5	6,7	10,3	ليبيا
4,7	-1,7	4,6	6,2	5,8	5,3	ماليزيا
3,4	-3,0	6,3	7,2	18,0	-4,6	المالديف
5,1	4,5	4,9	4,2	6,1	6,1	مالي
4,6	-1,1	3,7	1,0	11,4	5,4	موريتانيا
3,2	5,2	5,6	2,7	7,8	3,0	المغرب
6,5	6,3	6,7	7,3	6,3	8,7	موزمبيق
4,4	-0,9	9,3	3,4	5,8	8,4	النيجر
7,0	5,6	6,0	7,0	6,2	5,4	نيجيريا
4,7	3,4	12,3	7,7	6,0	4,9	سلطنة عمان
3,0	2,0	2,0	5,6	6,1	7,7	باكستان
		2,0	-1,2	-4,7	6,7	فلسطين
18,5	9,0	15,8	13,7	15,0	9,2	دولة قطر
3,7	0,1	4,3	2,0	3,2	5,6	المملكة العربية السعودية
3,4	1,5	2,3	4,8	2,4	5,6	السنغال
4,8	4,0	5,5	6,4	7,3	7,2	سيراليون
		2,6	2,6	2,6	2,4	الصومال
5,5	4,5	6,8	10,2	11,3	6,3	السودان
4,0	2,5	6,0	5,2	3,8	4,4	سورينام
5,0	4,0	5,2	4,3	5,1	4,5	الجمهورية العربية السورية
4,0	3,4	7,9	7,8	7,0	6,7	طاجيكستان
2,6	2,5	1,8	2,0	3,9	1,2	توغو
4,0	3,0	4,6	6,3	5,4	4,1	تونس
5,2	-4,7	0,7	4,7	6,9	8,4	تركيا
12,0	4,2	10,5	11,6	11,4	13,0	تركمنستان
5,6	7,1	8,7	8,4	10,8	6,3	أوغندا
1,3	-0,7	5,1	6,1	8,7	8,2	الإمارات العربية المتحدة
8,0	8,1	9,0	9,5	7,3	7,0	أوزبكستان
7,8	3,9	3,6	3,3	3,2	5,6	اليمن
<b>4,8</b>	<b>2,1</b>	<b>4,6</b>	<b>6,0</b>	<b>6,3</b>	<b>6,2</b>	<b>متوسط منظمة المؤتمر الإسلامي</b>
4,6	-0,6	3,0	5,2	5,1	4,5	العالم
2,6	-3,2	0,5	2,8	3,0	2,7	البلدان المتقدمة
6,8	2,5	6,1	8,3	7,9	7,1	البلدان النامية

المصدر: مركز أفرقة، قاعدة بيانات المؤشرات الاقتصادية والاجتماعية الرئيسية؛ صندوق النقد الدولي، قاعدة بيانات آفاق الاقتصاد العالمي، إبريل ٢٠١٠؛ آفاق الاقتصاد العالمي، مراجعة يوليو ٢٠١٠. (\* توقعات صندوق النقد الدولي.

## الملحق الإحصائي

الجدول أ - ٧: الناتج المحلي الإجمالي الحقيقي للفرد، معدل النمو السنوي (%)

2010*	2009	2008	2007	2006	2005	
5,8	19,4	0,7	11,2	4,2	11,7	أفغانستان
1,8	2,3	7,3	5,9	5,0	5,2	ألبانيا
3,0	0,5	2,2	1,2	-0,7	3,4	الجزائر
1,9	8,4	9,6	23,7	33,0	25,0	أذربيجان
1,4	-22,8	4,0	6,0	4,6	5,7	البحرين
3,5	3,5	4,1	4,4	4,6	4,6	بنغلاديش
0,4	-0,1	2,2	1,8	0,9	-0,4	بنين
-1,5	-2,4	-3,9	-1,8	2,4	-2,9	بروناي
2,1	0,9	2,8	1,2	3,1	6,1	يوركينا فاسو
0,1	-0,8	0,1	0,4	0,4	-0,5	الكاميرون
1,8	-4,0	-2,9	-2,3	-2,3	5,3	تشاد
-0,6	-0,9	-1,1	-1,6	-0,8	2,1	جزر القمر
0,0	0,7	-0,7	-1,4	-2,2	-0,8	ساحل العاج
1,9	2,4	3,2	2,5	2,3	1,3	جيبوتي
3,0	2,6	4,9	3,7	4,9	2,4	مصر
3,9	-2,8	1,2	2,7	-1,3	0,5	الغابون
2,2	1,9	3,4	3,6	3,8	2,5	غامبيا
-0,2	-3,4	1,7	-1,4	-0,7	-0,2	غينيا
0,5	0,8	1,3	-1,9	-0,1	2,6	غينيا-بيساو
4,0	3,0	1,5	6,7	4,8	-2,3	غويانا
4,6	3,2	4,6	5,0	4,1	4,0	اندونيسيا
1,3	0,1	0,6	6,0	2,8	3,2	إيران
4,5	1,5	6,5	-1,4	3,1	-3,6	العراق
1,8	0,4	5,3	6,6	5,5	5,7	الأردن
2,3	1,1	3,1	7,9	8,5	9,6	كازاخستان
1,1	-5,2	2,3	-1,4	-1,2	1,8	دولة الكويت
3,2	1,2	7,2	7,3	2,0	-1,1	لبنان
4,6	7,6	7,6	7,5	0,4	2,5	ليبيريا
3,2	-0,2	1,4	5,4	4,6	8,1	ليبيا
3,0	-3,4	2,9	4,4	4,1	3,4	ماليزيا
3,4	-3,0	6,3	7,2	14,5	-7,5	المالديف
2,8	2,1	2,6	1,8	3,7	3,7	مالي
2,1	-3,4	1,2	-1,3	8,8	3,0	موريتانيا
2,4	4,3	4,1	1,5	6,4	1,7	المغرب
4,4	4,2	4,6	5,2	4,2	6,5	موزمبيق
1,3	-3,8	6,0	0,3	2,6	5,2	النيجر
4,1	2,8	3,1	4,1	3,4	2,6	نيجيريا
1,4	0,1	7,3	1,2	3,2	3,6	سلطنة عمان
1,3	0,2	0,3	3,8	4,2	5,6	باكستان
		-1,2	-4,4	-7,9	3,1	فلسطين
6,8	-1,8	-1,9	2,4	9,3	3,8	دولة قطر
1,4	-2,3	1,8	-0,5	0,6	2,9	المملكة العربية السعودية
1,0	-0,8	-0,1	2,3	0,0	3,2	السنغال
2,1	1,4	2,9	3,7	4,6	4,5	سيراليون
		0,4	0,4	0,3	0,1	الصومال
2,8	1,9	4,1	7,4	8,5	3,8	السودان
2,8	1,3	4,8	4,0	2,6	3,2	سورينام
2,5	1,5	2,6	1,8	1,9	2,4	الجمهورية العربية السورية
3,4	2,8	7,3	7,2	6,4	6,1	طاجيكستان
0,0	0,0	-0,8	-0,6	1,4	-1,4	توغو
3,0	1,9	3,6	5,3	4,3	3,1	تونس
3,9	-5,9	-0,4	3,5	6,5	6,8	تركيا
10,2	2,5	8,8	9,8	9,6	11,3	تركمنستان
1,9	3,3	4,9	4,6	6,9	2,7	أوغندا
-1,7	-3,6	-1,0	-0,1	5,6	-0,9	الإمارات العربية المتحدة
6,7	6,7	7,5	7,9	5,9	5,8	أوزبكستان
4,6	0,8	0,5	0,2	0,1	2,3	الصين
2,9	0,0	2,4	3,8	4,2	4,0	متوسط منظمة المؤتمر الإسلامي
3,4	-1,4	2,1	4,3	4,2	3,6	العالم
1,7	-3,7	-0,2	2,0	2,3	1,9	البلدان المتقدمة
5,3	1,3	5,0	7,2	6,8	6,0	البلدان النامية

المصدر: مركز أقره، قاعدة بيانات المؤشرات الاقتصادية والاجتماعية الرئيسية؛ صندوق النقد الدولي، قاعدة بيانات آفاق الإقتصاد العالمي، إبريل ٢٠١٠

(\* ) توقعات صندوق النقد الدولي

## الملحق الإحصائي

الجدول أ - ٨: معدلات التضخم (التغير السنوي في النسبة المئوية لأسعار المستهلك)

2010*	2009	2008	2007	2006	2005	
2,3	-12,0	26,8	13,0	5,1	12,3	أفغانستان
3,5	2,2	3,4	2,9	2,4	2,4	ألبانيا
5,5	5,7	4,9	3,6	2,3	1,6	الجزائر
4,7	1,5	20,8	16,6	8,4	9,7	أذربيجان
2,4	2,8	3,5	3,3	2,0	2,6	البحرين
7,4	6,1	7,7	9,1	7,1	7,0	بنغلاديش
2,5	2,2	8,0	1,3	3,8	5,4	بنين
1,8	1,8	2,7	0,3	0,2	1,1	بروناي
2,3	2,6	10,7	-0,2	2,4	6,4	بوركينا فاسو
3,0	3,0	5,3	1,1	4,9	2,0	الكاميرون
6,0	10,1	8,3	-7,4	7,7	3,7	تشاد
2,2	4,8	4,8	4,5	3,4	3,0	جزر القمر
1,4	1,0	6,3	1,9	2,5	3,9	ساحل العاج
3,0	1,7	12,0	5,0	3,5	3,1	جيبوتي
12,0	16,2	11,7	11,0	4,2	8,8	مصر
7,5	2,1	5,3	5,0	-1,4	1,2	الغابون
3,9	4,6	4,5	5,4	2,1	5,0	غامبيا
16,6	4,7	18,4	22,9	34,7	31,4	غينيا
2,5	-1,7	10,4	4,6	0,7	3,3	غينيا-بيساو
3,8	2,9	8,1	12,2	6,7	6,9	غويانا
4,7	4,8	9,8	6,0	13,1	10,5	اندونيسيا
8,5	10,3	25,4	18,4	11,9	10,4	إيران
5,1	-2,8	2,7	30,8	53,2	37,0	العراق
5,3	-0,7	14,9	5,4	6,3	3,5	الأردن
7,3	7,3	17,1	10,8	8,7	7,9	كازاخستان
4,5	4,7	10,5	5,5	3,1	4,1	دولة الكويت
8,4	6,8	24,5	10,2	5,6	4,3	كافرييا
5,0	1,2	10,8	4,1	5,6	-0,7	لبنان
4,5	2,7	10,4	6,2	1,4	2,9	ليبيا
2,0	0,6	5,4	2,0	3,6	3,0	ماليزيا
4,3	4,0	12,3	7,4	3,5	2,5	المالديف
2,1	2,2	9,1	1,5	1,5	6,4	مالي
4,8	2,2	7,3	7,3	6,2	12,1	موريتانيا
2,0	1,0	3,9	2,0	3,3	1,0	المغرب
9,3	3,3	10,3	8,2	13,2	6,4	موزمبيق
8,4	4,3	11,3	0,1	0,1	7,8	النيجر
11,5	12,4	11,6	5,4	8,2	17,9	نيجيريا
3,9	3,5	12,6	5,9	3,4	1,9	سلطنة عمان
11,5	20,8	12,0	7,8	7,9	9,3	باكستان
						فلسطين
1,0	-4,9	15,0	13,8	11,8	8,8	دولة قطر
5,2	5,1	9,9	4,1	2,3	0,6	المملكة العربية السعودية
1,6	-1,1	5,8	5,9	2,1	1,7	السنغال
15,5	9,2	14,8	11,7	9,5	12,1	سيراليون
						الصومال
10,0	11,3	14,3	8,0	7,2	8,5	السودان
5,5	0,7	14,6	6,4	11,3	9,9	سورينام
5,0	2,5	15,2	4,7	10,4	7,2	الجمهورية العربية السورية
7,0	6,5	20,4	13,2	10,0	7,3	طاجيكستان
2,1	2,0	8,7	1,0	2,2	6,8	توغو
4,2	3,7	5,0	3,1	4,5	2,0	تونس
9,7	6,3	10,4	8,8	9,6	8,2	تركيا
5,0	-2,7	14,5	6,3	8,2	10,7	تركمستان
10,5	14,2	7,3	6,8	6,6	8,0	أوغندا
2,2	1,0	11,5	11,7	9,3	6,2	الإمارات العربية المتحدة
9,2	14,1	12,7	12,3	14,2	10,0	أوزبكستان
9,3	3,7	19,0	7,9	10,8	9,9	اليمن
<b>7,0</b>	<b>7,0</b>	<b>11,9</b>	<b>8,5</b>	<b>8,4</b>	<b>7,8</b>	<b>متوسط منظمة المؤتمر الإسلامي</b>
3,7	2,4	6,0	4,0	3,7	3,8	العالم
1,5	0,1	3,4	2,2	2,4	2,3	البلدان المتقدمة
6,2	5,2	9,2	6,5	5,6	5,9	البلدان النامية

المصدر: مركز أفترة، قاعدة بيانات المؤشرات الاقتصادية والاجتماعية الرئيسية؛ صندوق النقد الدولي، قاعدة بيانات آفاق الإقتصاد العالمي، إبريل ٢٠١٠ (\* توقعات صندوق النقد الدولي)

## الملحق الإحصائي

الجدول أ - ٩: إجمالي صادرات السلع (فوب، مليون دولار)

2009	2008	2007	2006	2005	
424	475	346	253	241	أفغانستان
994	1,157	1,016	748	632	ألبانيا
43,977	79,280	59,227	54,547	46,047	الجزائر
20,013	47,756	6,058	6,372	4,347	أذربيجان
23,581	28,578	24,306	19,940	15,932	البحرين
14,378	13,628	12,683	11,622	8,494	بنغلاديش
412	615	438	378	300	بنين
8,067	10,267	7,160	7,099	5,633	بروناي
514	536	483	417	373	بوركينافاسو
3,927	5,581	4,894	4,649	3,581	الكاميرون
2,103	3,599	2,276	2,280	1,840	تشاد
29	31	35	36	28	جزر القمر
10,306	9,858	8,046	8,138	7,253	ساحل العاج
370	412	339	363	276	جيبوتي
23,099	26,233	16,168	13,720	10,646	مصر
6,539	7,999	6,167	4,626	5,084	الغابون
49	47	43	35	28	غامبيا
1,495	1,919	2,118	1,543	1,331	غينيا
121	132	301	87	109	غينيا-بيساو
963	1,011	829	688	643	غويانا
118,818	137,022	114,112	100,842	85,660	اندونيسيا
71,323	116,941	89,022	75,781	55,220	إيران
33,608	54,435	35,196	27,461	17,624	العراق
5,033	6,243	5,535	5,204	4,301	الأردن
33,926	52,363	37,803	29,972	22,829	كازاخستان
46,435	76,118	54,187	46,871	35,852	دولة الكويت
1,302	1,618	1,134	796	634	غرينادا
3,247	3,914	3,255	2,489	2,172	لبنان
35,840	61,655	43,840	39,412	29,049	ليبيا
175,641	199,510	176,213	160,659	140,980	ماليزيا
115	188	153	162	99	المالديف
155	214	249	389	256	مالي
1,759	2,353	1,710	1,395	959	موريتانيا
13,305	19,151	15,126	12,730	10,643	المغرب
1,853	2,653	2,412	2,381	1,745	موزمبيق
536	289	385	431	298	النيجر
52,003	85,250	66,895	57,708	43,531	نيجيريا
22,940	35,100	23,480	21,462	18,462	سلطنة عمان
19,292	21,526	18,880	16,588	16,053	باكستان
					فلسطين
42,510	62,722	38,863	25,090	18,001	دولة قطر
176,612	300,204	208,960	196,107	154,804	المملكة العربية السعودية
1,885	1,994	1,465	1,363	1,443	السنغال
226	239	304	208	196	سيراليون
437	427	355	292	242	الصومال
7,006	11,922	8,867	5,657	4,824	السودان
1,337	1,572	1,393	1,184	925	سورينام
11,265	16,402	12,879	11,388	9,793	الجمهورية العربية السورية
827	1,444	1,468	1,399	909	طاجيكستان
674	683	280	388	364	توغو
13,916	17,684	14,414	11,687	10,631	تونس
102,228	132,313	107,373	85,512	73,592	تركيا
2,946	9,941	6,282	5,618	4,997	تركمنستان
1,603	1,722	1,336	962	812	أوغندا
119,705	187,902	135,825	118,556	96,315	الإمارات العربية المتحدة
5,032	7,023	6,131	5,132	3,496	أوزبكستان
4,585	9,457	6,796	6,691	5,611	اليمن
<b>1,291,286</b>	<b>1,879,306</b>	<b>1,395,513</b>	<b>1,217,512</b>	<b>986,142</b>	<b>إجمالي منظمة المؤتمر الإسلامي</b>
12,373,300	16,031,400	13,901,800	11,985,600	10,363,700	العالم
7,784,280	9,955,300	8,993,770	7,881,890	7,022,840	البلدان المتقدمة
4,589,020	6,076,100	4,908,030	4,103,710	3,340,860	البلدان النامية

المصدر: مركز أفرقة، قاعدة بيانات المؤشرات الاقتصادية والاجتماعية الرئيسية؛ صندوق النقد الدولي، قاعدة بيانات إحصائيات إنتاج التجارة، أغسطس ٢٠١٠.



## الملحق الإحصائي

الجدول أ - ١٠: إجمالي واردات السلع (سيف، مليون دولار)

2009	2008	2007	2006	2005	
6,758	5,649	4,877	3,789	2,992	أفغانستان
4,227	4,637	4,094	3,002	2,606	ألبانيا
38,770	39,335	27,295	21,360	19,848	الجزائر
8,353	7,166	5,712	5,266	4,211	أذربيجان
9,236	11,869	8,602	7,219	6,109	البحرين
21,803	23,821	18,476	16,096	13,851	بنغلاديش
5,936	6,988	5,115	3,641	893	بنين
2,499	2,618	3,886	1,960	1,668	بروناي
1,714	1,700	1,453	1,200	1,099	بوركتينا فاسو
3,980	4,341	3,620	2,919	2,519	الكاميرون
1,016	931	713	542	479	تشاد
179	223	160	151	116	جزر القمر
7,004	7,901	6,673	5,816	5,871	ساحل العاج
2,304	2,483	1,974	1,574	1,207	جيبوتي
44,934	52,772	27,033	20,594	19,812	مصر
2,353	2,802	2,732	1,940	1,689	الغابون
825	881	831	708	635	غامبيا
3,613	3,784	2,956	2,309	1,906	غينيا
324	316	251	200	213	غينيا-بيساو
1,132	1,369	1,010	944	723	غويانا
116,918	129,274	74,484	61,073	57,714	اندونيسيا
60,421	70,141	45,168	40,686	38,904	إيران
23,110	21,400	14,832	13,268	12,831	العراق
14,075	16,987	13,531	11,548	10,498	الأردن
32,323	43,155	37,516	27,110	20,175	كازاخستان
19,197	25,597	21,291	16,574	15,236	دولة الكويت
8,160	4,071	2,415	1,711	1,112	غرينادا
17,149	17,491	13,131	10,932	9,694	لبنان
20,971	19,825	13,096	10,297	8,802	ليبيا
137,077	156,932	146,992	130,487	113,619	ماليزيا
1,048	1,418	1,098	880	745	المالديف
2,956	3,204	2,828	2,373	2,068	مالي
2,098	2,278	1,794	1,410	1,346	موريتانيا
31,455	39,954	31,701	23,936	20,336	المغرب
3,567	4,008	3,092	2,914	2,467	موزمبيق
1,662	1,697	1,105	1,002	840	النيجر
44,710	54,027	38,852	29,172	24,501	نيجيريا
17,851	22,923	15,977	10,897	8,827	سلطنة عمان
37,696	46,048	39,992	34,218	25,412	باكستان
					فلسطين
22,442	28,193	22,680	12,688	9,093	دولة قطر
94,916	113,690	90,526	70,150	59,510	المملكة العربية السعودية
4,535	5,654	4,430	3,422	3,217	السنغال
801	844	616	550	606	سيراليون
1,089	1,155	919	815	616	الصومال
8,305	10,075	8,742	8,074	6,690	السودان
1,377	1,438	1,224	994	914	سورينام
22,163	27,437	21,564	17,308	14,959	الجمهورية العربية السورية
3,473	3,245	2,538	1,725	1,330	طاجيكستان
983	957	780	713	590	توغو
20,597	25,068	19,784	15,028	13,327	تونس
140,902	201,964	169,991	139,465	116,579	تركيا
6,197	5,291	3,332	2,554	2,627	تركمنستان
3,170	4,526	3,495	2,557	2,054	أوغندا
155,203	200,000	150,468	118,576	101,325	الإمارات العربية المتحدة
8,307	9,153	6,452	4,378	3,552	أوزبكستان
9,387	10,915	9,840	7,934	4,800	اليمن
<b>1,263,247</b>	<b>1,511,622</b>	<b>1,163,738</b>	<b>938,647</b>	<b>805,365</b>	<b>إجمالي منظمة المؤتمر الإسلامي</b>
12,887,200	16,510,100	14,302,200	12,325,200	10,742,900	العالم
8,331,520	10,895,100	9,762,420	8,666,010	7,689,170	البلدان المتقدمة
4,555,680	5,615,000	4,539,780	3,659,190	3,053,730	البلدان النامية

المصدر: مركز أقر، قاعدة بيانات المؤشرات الاقتصادية والاجتماعية الرئيسية؛ صندوق النقد الدولي، قاعدة بيانات إحصائيات اتجاه التجارة، أغسطس ٢٠١٠

## الملحق الإحصائي

الجدول أ - ١١: ميزان الحساب الجاري (بليون دولار)

2010*	2009	2008	2007	2006	2005	
-0,30	0,10	-0,19	0,08	-0,38	-0,16	أفغانستان
-1,50	-1,71	-1,98	-1,11	-0,51	-0,50	ألبانيا
3,96	0,49	34,45	30,60	28,95	21,18	الجزائر
13,12	10,17	16,45	9,02	3,71	0,17	أذربيجان
1,23	0,83	2,26	2,91	2,19	1,48	البحرين
2,19	2,70	1,62	0,83	0,76	0,01	بنغلاديش
-0,55	-0,47	-0,43	-0,52	-0,21	-0,24	بنين
5,49	4,95	8,35	6,23	6,46	5,03	بروناي
-0,66	-0,51	-0,97	-0,56	-0,55	-0,64	بوركينافاسو
-0,99	-0,60	-0,43	0,28	0,28	-0,57	الكاميرون
-2,37	-2,23	-1,15	-0,75	-0,57	0,14	تشاد
-0,06	-0,03	-0,06	-0,03	-0,02	-0,03	جزر القمر
1,05	1,64	0,57	-0,14	0,48	0,04	ساحل العاج
-0,29	-0,18	-0,27	-0,21	-0,11	-0,02	جيبوتي
-5,52	-4,42	0,89	2,49	1,75	2,91	مصر
0,28	1,28	3,10	2,10	1,51	1,98	الغابون
-0,12	-0,11	-0,13	-0,08	-0,07	-0,09	غامبيا
-0,43	-0,45	-0,52	-0,37	-0,06	-0,01	غينيا
-0,01	0,01	0,02	0,04	-0,03	0,00	غينيا-بيساو
-0,22	-0,17	-0,25	-0,19	-0,19	-0,13	غويانا
9,48	10,58	0,13	10,50	10,86	0,28	اندرونيسيا
8,28	7,93	23,99	34,08	20,40	16,64	إيران
-16,85	-12,76	13,07	7,24	8,53	1,92	العراق
-2,22	-1,28	-2,18	-3,00	-1,73	-2,27	الأردن
0,90	-3,41	6,28	-8,32	-2,00	-1,06	كازاخستان
42,71	28,74	64,47	49,96	50,61	34,31	دولة الكويت
-0,79	0,16	-0,41	-0,01	-0,09	0,07	غرينادا
-4,74	-3,72	-3,40	-1,70	-1,18	-2,93	لبنان
18,73	10,18	36,60	29,14	25,18	17,12	ليبيا
32,77	31,99	38,85	29,25	25,82	20,70	ماليزيا
-0,36	-0,42	-0,65	-0,44	-0,30	-0,27	المالديف
-0,89	-0,87	-0,70	-0,56	-0,26	-0,47	مالي
-0,27	-0,39	-0,56	-0,52	-0,04	-0,88	موريتانيا
-4,69	-4,57	-4,64	-0,07	1,41	1,06	المغرب
-1,39	-1,17	-1,18	-0,79	-0,77	-0,76	موزمبيق
-1,33	-1,17	-0,71	-0,33	-0,31	-0,30	النيجر
26,63	20,12	42,26	31,19	38,57	7,25	نيجيريا
1,48	0,14	5,47	2,59	5,66	5,18	سلطنة عمان
-6,80	-9,34	-13,87	-6,88	-4,99	-1,53	باكستان
						فلسطين
27,83	13,80	33,14	21,82	16,11	14,10	دولة قطر
39,86	20,48	132,50	93,45	99,07	90,11	المملكة العربية السعودية
-1,17	-1,11	-1,91	-1,33	-0,89	-0,68	السنغال
-0,18	-0,16	-0,23	-0,09	-0,08	-0,09	سيراليون
						الصومال
-5,52	-7,04	-5,23	-5,81	-5,54	-3,04	السودان
-0,18	-0,06	0,12	0,18	0,16	-0,23	سوريان
-2,39	-2,37	-1,94	-0,89	-0,61	-0,66	الجمهورية العربية السورية
-0,44	-0,36	-0,39	-0,32	-0,08	-0,06	طاجيكستان
-0,20	-0,17	-0,21	-0,16	-0,07	0,11	توغو
-1,13	-1,35	-1,71	-0,92	-0,62	-0,30	تونس
-28,35	-13,85	-41,29	-37,68	-31,89	-22,14	تركيا
-1,75	-1,68	3,56	4,04	3,35	0,88	تركمنستان
-0,94	-0,76	-0,47	-0,47	-0,34	-0,13	أوغندا
19,75	-7,02	22,16	19,55	36,16	22,68	الإمارات العربية المتحدة
1,89	1,66	3,56	1,63	1,55	1,10	أوزبكستان
-1,13	-2,69	-1,25	-1,51	0,21	0,63	اليمن
<b>160,88</b>	<b>79,39</b>	<b>404,55</b>	<b>313,46</b>	<b>335,24</b>	<b>226,89</b>	<b>إجمالي منظمة المؤتمر الإسلامي</b>
234,76	174,41	180,37	310,29	215,66	39,98	العالم
-185,31	-147,34	-528,79	-347,64	-449,90	-409,76	البلدان المتقدمة
420,07	321,75	709,16	657,93	665,56	449,74	البلدان النامية

المصدر: مركز نفرة، قاعدة بيانات المؤشرات الاقتصادية والاجتماعية الرئيسية؛ صندوق النقد الدولي، قاعدة بيانات آفاق الاقتصاد العالمي، إبريل ٢٠١٠.

## الملحق الإحصائي

الجدول أ - ١٢: إجمالي الإحتياط، باستثناء الذهب (نهاية الفترة، مليون دولار)

2009	2008	2007	2006	2005	
					أفغانستان
2,314	2,320	2,104	1,769	1,404	ألبانيا
149,041	143,243	110,318	77,914	56,303	الجزائر
5,364	6,467	4,273	2,500	1,178	أذربيجان
					البحرين
10,219	5,689	5,183	3,806	2,767	بنغلاديش
1,230	1,263	1,209	912	657	بنين
1,357	751	667	514	492	بروناي
1,296	928	1,029	555	438	بوركينافاسو
3,676	3,086	2,907	1,716	949	الكاميرون
617	1,345	955	625	226	تشاد
	112	117	94	86	جزر القمر
3,267	2,253	2,519	1,798	1,322	ساحل العاج
242	175	132	120	89	جيبوتي
32,253	32,216	30,188	24,462	20,609	مصر
1,993	1,923	1,227	1,113	669	الغابون
224	117	143	121	98	غامبيا
				95	غينيا
169	125	113	82	80	غينيا-بيساو
631	356	313	280	252	غويانا
63,563	49,597	54,976	41,103	33,141	اندونيسيا
					إيران
46,255	50,043	31,298	19,932	12,104	العراق
11,689	8,562	7,542	6,722	5,250	الأردن
20,720	17,872	15,777	17,751	6,084	كازاخستان
20,268	17,113	16,660	12,566	8,863	دولة الكويت
1,494	1,153	1,107	764	570	قرغيزيا
29,103	20,245	12,910	13,376	11,887	البنان
99,026	92,313	79,405	59,289	39,508	ليبيا
95,432	91,149	101,019	82,132	69,858	ماليزيا
261	241	308	231	186	المالديف
1,604	1,072	1,087	970	855	مالي
225	189	198	187	64	موريتانيا
22,797	22,104	24,123	20,341	16,187	المغرب
	1,578	1,445	1,156	1,054	موزمبيق
656	705	593	371	250	النيجر
44,763	53,002	51,334	42,299	28,280	نيجيريا
12,203	11,582	9,523	5,014	4,358	سلطنة عمان
11,318	7,194	14,044	11,543	10,033	باكستان
					فلسطين
18,370	9,649	9,416	5,383	4,542	دولة قطر
409,694	442,598	305,572	226,035	155,029	المملكة العربية السعودية
2,123	1,602	1,660	1,334	1,191	السنغال
405	220	217	184	171	سيراليون
					الصومال
1,094	1,399	1,378	1,660	1,869	السودان
659	433	401	215	126	سورينام
17,398	17,062	17,013	16,467	17,347	الجمهورية العربية السورية
			175,115	168,22	تاجيكستان
703	582	438	375	195	توغو
11,057	8,849	7,851	6,773	4,437	تونس
70,874	70,428	73,384	60,892	50,579	تركيا
					تركمنستان
2,994	2,301	2,560	1,811	1,344	أوغندا
36,104	31,695	77,239	27,617	21,010	الإمارات العربية المتحدة
					أوزبكستان
6,936	8,111	7,715	7,512	6,115	الصين
<b>1,273,681</b>	<b>1,243,012</b>	<b>1,091,590</b>	<b>810,561</b>	<b>600,369</b>	<b>إجمالي منظمة المؤتمر الإسلامي</b>
8,538,797	7,405,932	6,750,798	5,305,721	4,244,243	العالم
3,020,912	2,537,686	2,466,748	2,290,067	2,096,858	البلدان المتقدمة
517,885	868,247	284,050	015,654	147,387	البلدان النامية

المصدر: مركز أقررة، قاعدة بيانات المؤشرات الاقتصادية والاجتماعية الرئيسية؛ صندوق النقد الدولي، قاعدة بيانات إحصائيات التمويل الدولي، أغسطس ٢٠١٠.

## الملحق الإحصائي

الجدول أ - ١٣: إجمالي الديون الخارجية (مليون دولار)

2008	2007	2006	2005	2004	
2,200	1,974	929			أفغانستان <sup>٢،١</sup>
3,188	2,775	2,343	1,832	1,547	ألبانيا
5,476	5,757	5,721	16,862	22,178	الجزائر <sup>٢</sup>
4,309	3,593	2,586	2,043	1,949	أذربيجان <sup>١</sup>
					البحرين <sup>٢</sup>
23,644	21,859	20,535	18,959	20,170	بنغلاديش <sup>٢</sup>
986	859	813	1,842	1,925	بنين <sup>٢،١</sup>
					بروناي <sup>٢</sup>
1,681	1,456	1,123	1,994	1,990	بوركينافاسو <sup>٢،١</sup>
2,794	2,946	3,229	7,260	10,290	الكاميرون <sup>١</sup>
1,749	1,797	1,707	1,585	1,641	تشاد <sup>٢،١</sup>
281	291	296	291	307	جزر القمر <sup>٢،١</sup>
12,561	13,865	12,764	11,912	13,200	ساحل العاج <sup>١</sup>
685	657	452	407	420	جيبوتي <sup>٢</sup>
32,616	32,830	29,351	29,655	31,141	مصر
2,367	2,846	4,187	3,877	4,061	الغابون <sup>١</sup>
453	727	728	670	673	غامبيا <sup>٢،١</sup>
3,092	3,143	3,046	2,898	3,136	غينيا <sup>٢،١</sup>
1,157	1,158	1,098	1,044	1,105	غينيا-بيساو <sup>٢،١</sup>
816	736	1,141	1,216	1,363	غويانا <sup>١</sup>
150,851	142,638	132,512	146,266	137,092	اندونيسيا <sup>١</sup>
13,937	21,069	19,376	21,867	20,924	إيران <sup>٢</sup>
					العراق <sup>٢</sup>
6,577	8,368	8,055	7,696	8,066	الأردن
107,595	96,347	74,230	43,478	32,815	كزاخستان
					دولة الكويت <sup>٢</sup>
2,464	2,504	2,366	2,027	2,111	غرينادا <sup>١</sup>
24,395	25,639	25,138	23,363	23,144	لبنان
					ليبيا <sup>٢</sup>
66,182	61,567	55,026	51,981	52,156	ماليزيا <sup>١</sup>
987	576	484	390	366	المالديف <sup>٢</sup>
2,190	1,985	1,643	3,222	3,320	مالي <sup>٢،١</sup>
1,960	1,700	1,618	2,308	2,324	موريتانيا <sup>٢،١</sup>
20,825	20,543	17,815	16,174	16,883	المغرب
3,432	3,012	2,931	4,467	4,782	موزمبيق <sup>٢،١</sup>
966	967	868	2,023	2,020	النيجر <sup>٢،٢،١</sup>
11,221	8,696	7,634	22,034	37,767	نيجيريا
					سلطنة عمان <sup>٢</sup>
49,337	40,737	35,987	33,158	35,536	باكستان
					فلسطين
					دولة قطر <sup>٢</sup>
					المملكة العربية السعودية <sup>٢</sup>
2,861	2,589	1,923	3,865	3,942	السنغال <sup>٢،١</sup>
389	312	1,265	1,540	1,628	سيراليون <sup>٢،١</sup>
2,949	2,944	2,838	2,750	2,849	الصومال <sup>٢،١</sup>
19,633	19,123	18,220	17,390	18,199	السودان <sup>٢،١</sup>
					سورينام
					الجمهورية العربية السورية
1,466	1,152	1,016	1,065	1,041	طاجيكستان
1,573	1,980	1,795	1,683	1,834	توغو <sup>٢،١</sup>
20,776	20,445	18,638	17,875	19,503	تونس
277,277	249,181	206,833	168,670	160,074	تركيا
638	743	886	1,058	1,522	تركمنستان <sup>٢</sup>
2,249	1,610	1,260	4,421	4,745	أوغندا <sup>٢،١</sup>
					الإمارات العربية المتحدة <sup>٢</sup>
3,995	3,931	4,032	4,282	4,823	أوزبكستان <sup>٢</sup>
6,258	6,089	5,644	5,439	5,550	اليمن <sup>٢</sup>
<b>903,037</b>	<b>845,714</b>	<b>742,082</b>	<b>714,842</b>	<b>722,110</b>	<b>إجمالي منظمة المؤتمر الإسلامي</b>
3,450,763	2,810,615	2,622,530	2,606,224	2,449,483	جميع البلدان النامية

المصدر: مركز أقررة، قاعدة بيانات المؤشرات الاقتصادية والاجتماعية الرئيسية؛ البنك الدولي، مؤشر التنمية الدولية وقاعدة بيانات تمويل التنمية الدولية.

(١) بلدان فقيرة متقلة بالديون، (٢) بلدان دائمة، (٣) بلدان أقل نموا

## الملحق الإحصائي

الجدول أ - ١٤: صافي تدفقات الاستثمار الأجنبي المباشر (مليون دولار)

2008	2007	2006	2005	2004	
300	243	238	271	187	أفغانستان
956	658	324	264	346	ألبانيا
2,646	1,662	1,795	1,081	882	الجزائر
11	-4,817	-601	1,679	3,535	أذربيجان
1,794	1,756	2,915	1,049	865	البحرين
1,086	666	793	845	460	بنغلاديش
120	255	53	53	64	بنين
239	260	434	289	334	بروناي
137	344	34	34	14	بوركينافاسو
260	284	309	225	319	الكاميرون
834	718	656	-99	467	تشاد
8	8	1	1	1	جزر القمر
353	427	319	312	283	ساحل العاج
234	195	164	59	39	جيبوتي
9,495	11,578	10,043	5,376	2,157	مصر
20	269	268	242	320	الغابون
63	76	71	45	49	غامبيا
1,350	386	125	105	98	غينيا
15	19	18	9	2	غينيا-بيساو
178	152	102	77	30	غويانا
7,919	6,928	4,914	8,336	1,896	اندونيسيا
1,492	1,658	1,626	3,136	2,863	إيران
488	485	383	515	300	العراق
1,954	1,950	3,268	1,774	816	الأردن
14,543	11,126	6,278	1,971	4,157	كازاخستان
56	123	122	234	24	دولة الكويت
233	208	182	43	176	غرينادا
3,606	2,731	2,675	2,624	1,899	لبنان
4,111	4,689	2,013	1,038	357	ليبيا
8,053	8,401	6,060	4,064	4,624	ماليزيا
15	15	14	9	15	المالديف
127	73	83	224	101	مالي
103	153	155	814	392	موريتانيا
2,388	2,803	2,450	1,653	895	المغرب
587	427	154	108	245	موزمبيق
147	129	51	30	20	النيجر
20,279	12,454	13,956	4,978	2,127	نيجيريا
2,928	3,125	1,688	1,538	111	سلطنة عمان
5,438	5,590	4,273	2,201	1,118	باكستان
29	28	19	47	49	فلسطين
6,700	4,700	3,500	2,500	1,199	دولة قطر
38,223	24,318	18,293	12,097	1,942	المملكة العربية السعودية
706	297	220	45	77	السنغال
30	94	59	83	61	سيراليون
87	141	96	24	-5	الصومال
2,601	2,436	3,541	2,305	1,511	السودان
-234	316	323	399	286	سوريا
2,116	1,242	659	583	320	الجمهورية العربية السورية
376	360	339	54	272	طاجيكستان
68	49	77	77	59	توغو
2,761	1,618	3,312	782	639	تونس
18,198	22,046	20,185	10,031	2,785	تركيا
820	804	731	418	354	تركمنستان
787	733	644	380	295	أوغندا
13,700	14,187	12,806	10,900	10,004	الإمارات العربية المتحدة
918	739	195	88	187	أوزبكستان
463	917	1,121	-302	144	اليمن
<b>182,912</b>	<b>153,235</b>	<b>134,522</b>	<b>87,715</b>	<b>52,766</b>	<b>إجمالي منظمة المؤتمر الإسلامي</b>
1,697,353	1,978,838	1,461,074	973,329	734,892	العالم
962,259	1,358,628	972,762	613,089	414,186	البلدان المتقدمة
735,095	620,210	488,312	360,240	320,706	البلدان النامية

المصدر: مركز أقرعة، قاعدة بيانات المؤشرات الاقتصادية والاجتماعية الرئيسية؛ مؤتمر الأمم المتحدة للتجارة والتنمية، إحصائيات الاستثمار الأجنبي المباشر

# السيرة الإقتصادية الموجزة للبلدان

---



## السيرة الاقتصادية الموجزة للبلدان

### ملاحظات فنية

السيرة الاقتصادية الموجزة التالية للبلدان الأعضاء تم إعدادها من قبل مركز أنقرة وتقدم نظرة اقتصادية عامة حول كل بلد من البلدان الأعضاء بمنظمة المؤتمر الإسلامي وتشمل معلومات عن النسب الاقتصادية الأساسية للقطر، ومعدلات نموه السنوية، والهيكل الاقتصادي، والتضخم، والتجارة إلى جانب لمحة اجتماعية عامة.

تشمل السيرة الموجزة للقطر آخر البيانات المتاحة بمركز أنقرة، وشعبة الإحصاء بالأمم المتحدة، واليونسكو، والبنك الدولي، مكتب الولايات المتحدة للإحصاء السكاني وصندوق النقد الدولي. وتهدف السيرة الاقتصادية الموجزة فقط إلى تقديم معلومات عامة ومختصر تنويري عن البلدان الأعضاء.

### بنية السيرة الاقتصادية الموجزة

تعرض السيرة الموجزة بيانات في شكل جداول ورسومات بيانية. تم عرض البيانات الواردة في الجداول في قسمين أساسيين:

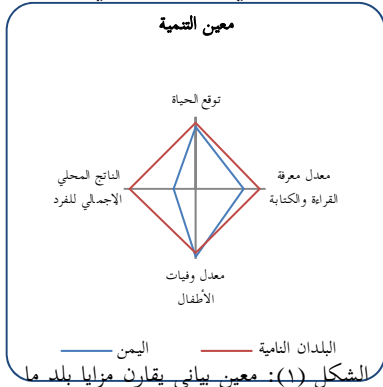

الشكل (1): معين بياني يقارن مزايًا بلديًا "باللون الأزرق" بمجموعة مرجعية لبلدان ذات دخل منخفض "باللون الأحمر".

يعرض القسم الأول بيانات تتصل بالمؤشرات الديموغرافية والتنموية. وتتم مقارنة بيانات البلد موضوع الاهتمام بمتوسطات الإقليم الجغرافي وتصنيف مستوى الدخل الذي ينتمي إليه. لم يُكتفى، عند حساب هذه المتوسطات، بوضع الدول الأعضاء في منظمة المؤتمر الإسلامي التابعة لتلك المجموعة فحسب، بل كل الدول المنتمية لها. ولتحسين المقارنة وتيسيرها، تم إدراج مؤشرات اقتصادية، مثل إجمالي الدخل القومي للفرد مستخدمًا منهج تكافؤ القوى الشرائية في هذا القسم. ويشكل إجمالي الدخل القومي القيمة الكلية للسلع النهائية المنتجة مؤخرًا والخدمات من قبل الإقتصاد المحلي للبلد في سنة محددة (وهي نفس إجمالي الناتج المحلي). يتضمن تكافؤ القوى الشرائية النسبية لعملة بلدان مختلفة لنفس النوع من السلع والخدمات بمعدلات تضخم متفاوتة. وهذا بدوره يسمح لعقد المقارنات الدقيقة للمعيشة في جميع البلدان، خاصة وأن تكاليف السلع والخدمات قد تكون مرتفعة في بلد عن الآخر.

يقدم الجزء الثاني المؤشرات الاقتصادية الرئيسية التي تشمل نسب، ومعدلات النمو السنوي، والهيكل الاقتصادي، والتضخم والتجارة للأعوام ٢٠٠٦، ٢٠٠٧ و ٢٠٠٨. ورغم من أن البيانات متوفرة حول معظم البلدان، إلا أنه يشار إلى البيانات الناقصة/المفقودة بالرمز [...].

تم تقديم خمس رسومات بيانية مقابلة للجداول الحاوية للبيانات حتى تتم عملية استعراض سريعة للسيرة الموجزة. وتشمل هذه الرسومات البيانية معينات التنمية والنسب الاقتصادية، ورسومات بيانية لسلاسل زمنية للتضخم، ميزان الحساب الجاري، الصادرات والواردات.



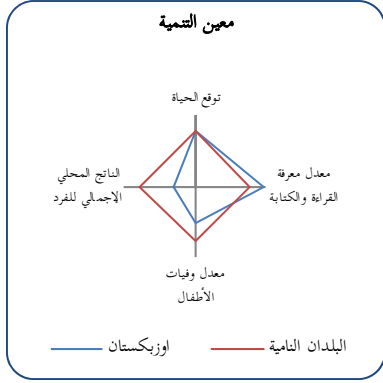

الشكل البياني (٢): معين جزئي "باللون الأزرق" مع معينه المرجعي "باللون الأحمر" ونقاط التقاطع على المقياس بقيمة

المعين البياني يقارن بشكل ملحوظ العديد من السمات النوعية والكمية (كما هو في الرسم البياني ١). ومن الممكن عقد المقارنة بين الأوضاع عند وضع الرسومات البيانية في أوضاع مختلفة باستخدام نفس المحاور. ولكن يجب ألا تفسر المحاور، في المعين البياني، باعتبارها إحداثيات ديكرتية. ومن الممكن مقارنة أي متغير في المعين بمعين مرجعي. فعلى سبيل المثال، المعين الأحمر في الرسم البياني (١) يمثل المعين المرجعي. كل واحد من المتغيرات الأربعة للمعين المرجعي تم تطبيقها إلى ١. الموقف السببي للبلد تم توضيحه بالمعين الأزرق. وأي نقطة خارج المعين المرجعي تعني أن موقف البلد فاق متوسط المجموعة، في حين أن أي نقطة بداخله تمثل موقف البلد بأنه أدنى من متوسط المجموعة. وعلى سبيل المثال، فالبلد الممثل في الشكل (١) يلاحظ أن متوسط البلد في معدل وفيات الأطفال أقل من متوسط معدل وفيات الأطفال لدى مجموعة البلدان المنخفضة الدخل طالما أن المعين الأزرق يقع داخل المعين الأحمر لهذا المتغير.

يعتبر المعين البياني معين جزئي في حال عدم توفر أو اكتمال البيانات كما هو موضح بالرسم البياني (٢). وبما أن البيانات المتعلقة ببيانات معدل معرفة القراءة والكتابة غير متوفرة حول ذلك البلد، فإنه ليس من الممكن رسم مربع يربط قيم المؤشرات الأربعة، ولهذا يتحول المعين إلى مثلث بقيم متوسط الحياة المتوقع، الناتج المحلي الإجمالي للفرد ومعدلات وفيات الأطفال.

يبين معين التطور في السير الإقتصادية الموجزة للبلدان المؤشرات الإجتماعية-الإقتصادية الأربعة (متوسط الحياة المتوقع، إجمالي الدخل القومي للفرد، ومعدلي معرفة القراءة والكتابة ووفيات الأطفال) لبلد معين مقارنة بمتوسطات تصنيف الدخل الذي تنتمي له البلد في العام ٢٠٠٨م.

وأما المعين الثاني يعين النسب الإقتصادية، معبر عنها كنسب إلى الناتج المحلي إجمالي، ويبين المؤشرات الإقتصادية الأربعة (التجارة، المخدرات المحلية، تكوين رأس المال والمديونية) لبلد معين مقارنة بالمتوسطات التي سجلتها الأقاليم التي يقع فيها البلد، المتوسطات الإقليمية لا تشمل البلدان ذات الدخل المرتفع. تم حساب المتغيرات الأربعة في هذه المعينات على النحو التالي: تم الحصول على قيمة التجارة بقسمة إجمالي صادرات وواردات السلع والخدمات على الناتج المحلي الإجمالي، وتم التعبير عن قيمة المدخرات وتكوين إجمالي رأس المال الثابت نسب إلى الناتج المحلي الإجمالي، وأما المديونية فهي إجمالي الدين الخارجي مقسوما على الناتج المحلي الإجمالي.

الرسومات البيانية الثلاثة الأخيرة تبين التضخم، ميزان الحساب الجاري إلى الناتج المحلي الإجمالي والتجارة البينية للسلع لدى منظمة المؤتمر الإسلامي في فترة السنوات الخمس الماضية من ٢٠٠٥-٢٠٠٩.

# مجموعة بلدان منظمة المؤتمر الإسلامي

## معين التنمية

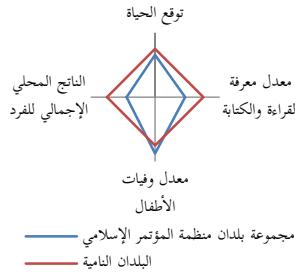

## الحصص الاقتصادية (كسبة مئوية من الناتج المحلي الإجمالي)

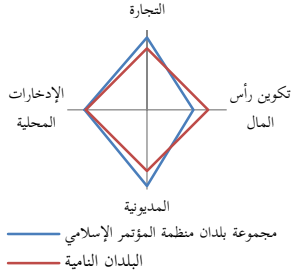

## التضخم (%)

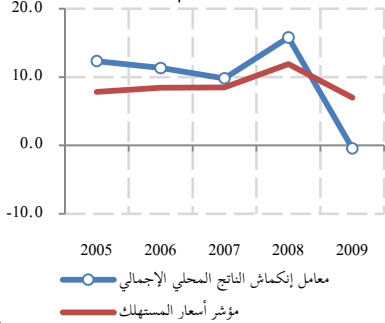

## ميزان الحساب الجاري إلى الناتج المحلي الإجمالي (%)

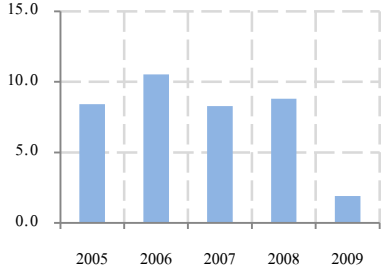

## التجارة البيئية للسلع لدى منظمة المؤتمر الإسلامي

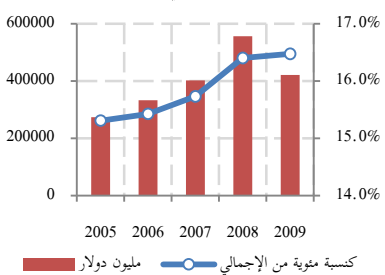

العالم	البلدان النامية	مجموعة بلدان منظمة المؤتمر الإسلامي	السكان والدخل
1.18	1.30	1.08	2009 نمو السكان (%)
46.33	46.22	39.54	2008 القوى العاملة (نسبة مئوية من إجمالي السكان)
8,604	3,125	2,743	2009 الناتج المحلي الإجمالي للفرد (السعر الجاري للدولار)
10,614	5,571	4,801	2009 إجمالي الدخل القومي (تعادل القوة الشرائية، السعر الثابت للدولار)
49.92	44.76	47.22	2008 مؤشرات التنمية الاجتماعية
79.62	79.18	70.22	2008 سكان الحضرة (كسبة مئوية من إجمالي السكان)
45.73	49.87	52.40	2008 معرفة القراءة والكتابة (نسبة مئوية من السكان الأعلى من 15 سنة)
68.95	66.89	64.35	2008 معدل وفيات الأطفال (من كل 1000 ولدوا أحياء)
			2008 توقع الحياة عند الولادة (عدد السنوات)

## المؤشرات الرئيسية

المؤشرات الاقتصادية الرئيسية	2009	2008	2007
الناتج المحلي الإجمالي (بليون دولار)	4,154.80	4,605.40	3,794.00
الناتج المحلي الإجمالي (التغير السنوي في النسبة المئوية)	2.06	4.55	6.00
الناتج المحلي الإجمالي للفرد (التغير السنوي في النسبة المئوية)	0.04	2.43	3.81
ميزان الحساب الجاري (بليون دولار)	79.39	404.55	313.46
ميزان الحساب الجاري / الناتج المحلي الإجمالي	1.91	8.80	8.28
الاستثمار الأجنبي المباشر (مليون دولار)	...	182,912	153,235
التضخم (%)	2009	2008	2007
أسعار المستهلك	6.98	11.91	8.48
معامل انكماش الناتج المحلي الإجمالي الضمني	-0.44	15.79	9.80
التجارة (مليون دولار)	2009	2008	2007
صادرات السلع	1,291,286	1,879,306	1,395,513
الصادرات البيئية للسلع لدى منظمة المؤتمر الإسلامي (كسبة من صادرات السلع)	15.56	14.18	13.89
واردات السلع	1,263,247	1,511,622	1,163,738
الواردات البيئية للسلع لدى منظمة المؤتمر الإسلامي (كسبة من واردات السلع)	17.41	19.17	17.95
هيكل الاقتصاد (كسبة من الناتج المحلي الإجمالي)	2008	2007	2006
الزراعة	10.49	10.93	10.85
الصناعة	45.78	44.06	44.84
الخدمات	43.74	45.02	44.31
نفقات الإستهلاك المنزلي النهائية	53.78	55.18	53.77
النفقات الحكومية العامة النهائية	12.58	12.78	13.09
إجمالي تكوين رأس المال	23.17	23.70	22.57
إجمالي الإذخارات المحلّة	33.62	32.03	33.13
صادرات السلع والخدمات	46.64	44.52	45.53
واردات السلع والخدمات	36.43	36.09	34.65
المدبونية	2008	2007	2006
إجمالي الدين الخارجي / الناتج المحلي الإجمالي	27.57	30.53	32.23
مدفوعات الفوائد / الناتج المحلي الإجمالي	1.04	1.21	1.18
إجمالي خدمات الدين / الصادرات	12.41	13.91	15.64

# أفغانستان

## معين التنمية

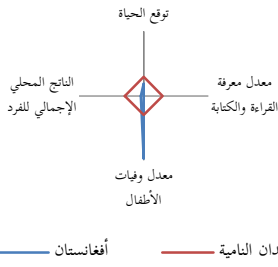

## الحصص الاقتصادية (كنسبة من الناتج المحلي الإجمالي)

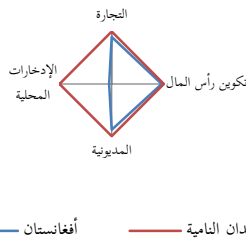

## التضخم (%)

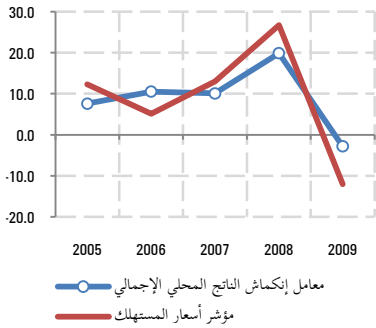

## ميزان الحساب الجاري إلى الناتج المحلي الإجمالي (%)



## التجارة البينية للسلع لدى منظمة المؤتمر الإسلامي

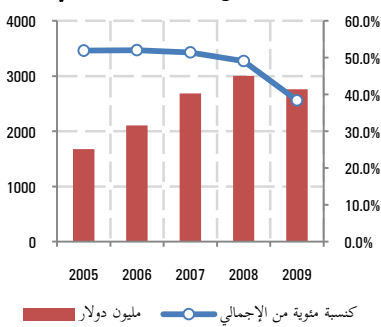

العالم	البلدان النامية	أفغانستان			
<b>السكان والدخل</b>					
				نمو السكان (%)	
1.18	1.30	2.67	2009		
46.33	46.22	32.06	2008	القوى العاملة (نسبة مئوية من إجمالي السكان)	
8,604	3,125	484	2009	الناتج المحلي الإجمالي للفرد (السعر الجاري للدولار)	
10,342	5,306	1,110	2008	إجمالي الدخل القومي (تعادل القوة الشرائية، السعر الثابت للدولار)	
<b>مؤشرات التنمية الاجتماعية</b>					
49.92	44.76	24.04	2008	سكان الحضر (كنسبة مئوية من إجمالي السكان)	
79.62	79.18	...	2008	معرفة القراءة والكتابة (نسبة مئوية من السكان الأعلى من 15 سنة)	
45.73	49.87	165.00	2008	معدل وفيات الأطفال (من كل 1000 ولدوا أحياء)	
68.95	66.89	43.95	2008	توقع الحياة عند الولادة (عدد السنوات)	
<b>المؤشرات الرئيسية</b>					
		<b>2009</b>	<b>2008</b>	<b>2007</b>	<b>المؤشرات الاقتصادية الرئيسية</b>
		14.04	11.79	9.73	الناتج المحلي الإجمالي (بليون دولار)
		22.55	3.35	14.20	الناتج المحلي الإجمالي (التغير السنوي في النسبة المئوية)
		19.36	0.67	11.23	الناتج المحلي الإجمالي للفرد (التغير السنوي في النسبة المئوية)
		0.10	-0.19	0.08	ميزان الحساب الجاري (بليون دولار)
		0.68	-1.60	0.86	ميزان الحساب الجاري / الناتج المحلي الإجمالي
		...	300	243	الاستثمار الأجنبي المباشر (مليون دولار)
		<b>2009</b>	<b>2008</b>	<b>2007</b>	<b>التضخم (%)</b>
		-12.02	26.76	13.04	أسعار المستهلك
		-2.82	19.89	10.09	معامل إنكماش الناتج المحلي الإجمالي الضمني
		<b>2009</b>	<b>2008</b>	<b>2007</b>	<b>التجارة (مليون دولار)</b>
		424	475	346	صادرات السلع
		38.27	39.22	41.02	الصادرات البينية للسلع لدى منظمة المؤتمر الإسلامي (كنسبة من صادرات السلع)
		6,758	5,649	4,877	واردات السلع
		38.43	49.91	52.15	الواردات البينية للسلع لدى منظمة المؤتمر الإسلامي (كنسبة من واردات السلع)
		<b>2008</b>	<b>2007</b>	<b>2006</b>	<b>هيكل الاقتصاد (كنسبة من الناتج المحلي الإجمالي)</b>
		39.96	38.79	40.18	الزراعة
		26.52	25.82	27.57	الصناعة
		33.52	35.39	32.25	الخدمات
		98.35	98.12	98.43	نفقات الإستهلاك المنزلي النهائية
		9.36	10.60	9.90	النفقات الحكومية العامة النهائية
		28.78	30.58	32.83	إجمالي تكوين رأس المال
		-7.71	-8.72	-8.32	إجمالي الإدخارات المحلية
		15.55	17.29	22.88	صادرات السلع والخدمات
		45.80	56.59	64.02	واردات السلع والخدمات
		<b>2008</b>	<b>2007</b>	<b>2006</b>	<b>المدنوية</b>
		18.66	20.29	12.03	إجمالي الدين الخارجي / الناتج المحلي الإجمالي
		0.07	0.07	0.07	مدفوعات الفوائد / الناتج المحلي الإجمالي
		0.59	0.59	0.50	إجمالي خدمات الدين / الصادرات

# ألبانيا

## معين التنمية

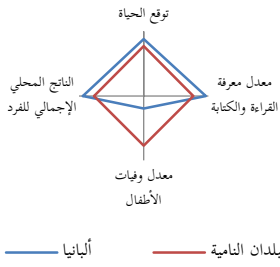

## الحصص الاقتصادية (كنسبة من الناتج المحلي الإجمالي)

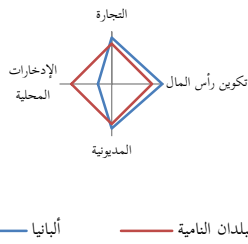

## التضخم (%)

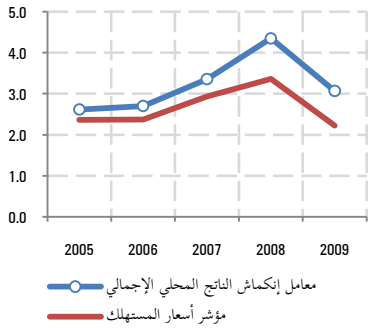

## ميزان الحساب الجاري إلى الناتج المحلي الإجمالي (%)

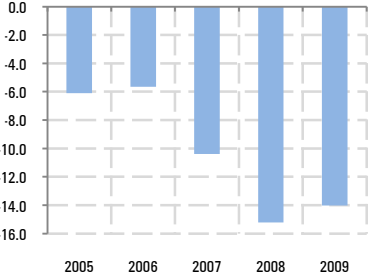

## التجارة البينية للسلع لدى منظمة المؤتمر الإسلامي

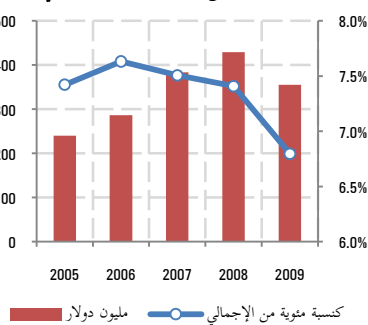

السكان والدخل	ألبانيا	البلدان النامية	العالم	السنة
نمو السكان (%)	0.50	1.30	1.18	2009
القوى العاملة (نسبة مئوية من إجمالي السكان)	45.02	46.22	46.33	2008
الناتج المحلي الإجمالي للفرد (السعر الجاري للدولار)	3,813	3,125	8,604	2009
إجمالي الدخل القومي (تعادل القوة الشرائية، السعر الثابت للدولار)	8,170	5,571	10,614	2009
مؤشرات التنمية الاجتماعية				
سكان الحضر (كنسبة مئوية من إجمالي السكان)	46.72	44.76	49.92	2008
معرفة القراءة والكتابة (نسبة مئوية من السكان الأعلى من 15 سنة)	99.00	79.18	79.62	2008
معدل وفيات الأطفال (من كل 1000 ولدوا أحياء)	12.60	49.87	45.73	2008
توقع الحياة عند الولادة (عدد السنوات)	76.63	66.89	68.95	2008
المؤشرات الرئيسية				
المؤشرات الاقتصادية الرئيسية	2007	2008	2009	
الناتج المحلي الإجمالي (بليون دولار)	10.69	12.99	12.19	
الناتج المحلي الإجمالي (التغير السنوي في النسبة المئوية)	6.01	7.85	2.80	
الناتج المحلي الإجمالي للفرد (التغير السنوي في النسبة المئوية)	5.89	7.25	2.29	
ميزان الحساب الجاري (بليون دولار)	-1.11	-1.98	-1.71	
ميزان الحساب الجاري / الناتج المحلي الإجمالي	-10.38	-15.21	-14.03	
الاستثمار الأجنبي المباشر (مليون دولار)	658	956	...	
التضخم (%)	2007	2008	2009	
أسعار المستهلك	2.94	3.36	2.22	
معامل انكماش الناتج المحلي الإجمالي الضمني	3.36	4.35	3.07	
التجارة (مليون دولار)	2007	2008	2009	
صادرات السلع	1,016	1,157	994	
الصادرات البينية للسلع لدى منظمة المؤتمر الإسلامي (كنسبة من صادرات السلع)	2.64	3.39	0.94	
واردات السلع	4,094	4,637	4,227	
الواردات البينية للسلع لدى منظمة المؤتمر الإسلامي (كنسبة من واردات السلع)	8.71	8.41	8.17	
هيكل الاقتصاد (كنسبة من الناتج المحلي الإجمالي)	2006	2007	2008	
الزراعة	19.48	18.47	19.50	
الصناعة	25.19	23.07	24.23	
الخدمات	55.33	58.45	56.27	
نفقات الإستهلاك المنزلي النهائية	78.32	79.85	78.58	
النفقات الحكومية العامة النهائية	10.31	9.86	10.12	
إجمالي تكوين رأس المال	34.72	35.54	38.52	
إجمالي الإذخارات المحلية	11.36	10.29	11.30	
صادرات السلع والخدمات	24.69	27.12	27.24	
واردات السلع والخدمات	48.04	52.56	54.05	
المديونية	2006	2007	2008	
إجمالي الدين الخارجي / الناتج المحلي الإجمالي	26.03	25.97	24.55	
مدفوعات الفوائد / الناتج المحلي الإجمالي	0.53	0.60	0.59	
إجمالي خدمات الدين / الصادرات	6.21	4.93	4.70	

# الجزائر

## معين التنمية

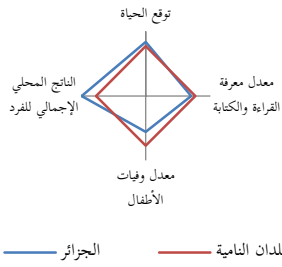

## الحصص الاقتصادية (كنسبة من الناتج المحلي الإجمالي)

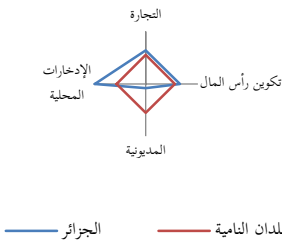

## التضخم (%)

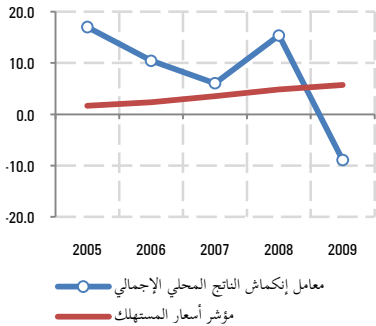

## ميزان الحساب الجاري إلى الناتج المحلي الإجمالي (%)

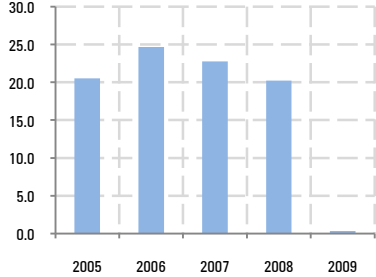

## التجارة البينية للسلع لدى منظمة المؤتمر الإسلامي

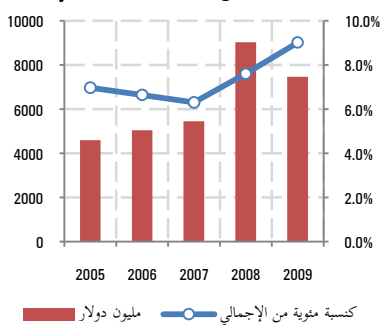

العالم	البلدان النامية	الجزائر	السكان والدخل
1.18	1.30	1.50	2009 نمو السكان (%)
46.33	46.22	42.12	2008 القوى العاملة (نسبة مئوية من إجمالي السكان)
8,604	3,125	4,023	2009 الناتج المحلي الإجمالي للفرد (السعر الجاري للدولار)
10,614	5,571	8,130	2009 إجمالي الدخل القومي (تعادل القوة الشرائية، السعر الثابت للدولار)
<b>مؤشرات التنمية الاجتماعية</b>			
49.92	44.76	65.22	2008 سكان الحضرة (كنسبة مئوية من إجمالي السكان)
79.62	79.18	72.65	2006 معرفة القراءة والكتابة (نسبة مئوية من السكان الأعلى من 15 سنة)
45.73	49.87	35.99	2008 معدل وفيات الأطفال (من كل 1000 ولدوا أحياء)
68.95	66.89	72.39	2008 توقع الحياة عند الولادة (عدد السنوات)
<b>المؤشرات الرئيسية</b>			
2009	2008	2007	<b>المؤشرات الاقتصادية الرئيسية</b>
140.85	170.23	134.30	الناتج المحلي الإجمالي (بليون دولار)
2.03	2.40	3.00	الناتج المحلي الإجمالي (التغير السنوي في النسبة المئوية)
0.52	2.22	1.20	الناتج المحلي الإجمالي للفرد (التغير السنوي في النسبة المئوية)
0.49	34.45	30.60	ميزان الحساب الجاري (بليون دولار)
0.35	20.24	22.78	ميزان الحساب الجاري / الناتج المحلي الإجمالي
...	2,646	1,662	الاستثمار الأجنبي المباشر (مليون دولار)
2009	2008	2007	<b>التضخم (%)</b>
5.74	4.86	3.56	أسعار المستهلك
-8.94	15.37	6.04	معامل إنكماش الناتج المحلي الإجمالي الضمني
2009	2008	2007	<b>التجارة (مليون دولار)</b>
43,977	79,280	59,227	صادرات السلع
8.45	7.23	5.63	الصادرات البينية للسلع لدى منظمة المؤتمر الإسلامي (كنسبة من صادرات السلع)
38,770	39,335	27,295	واردات السلع
9.67	8.36	7.78	الواردات البينية للسلع لدى منظمة المؤتمر الإسلامي (كنسبة من واردات السلع)
2008	2007	2006	<b>هيكل الاقتصاد (كنسبة من الناتج المحلي الإجمالي)</b>
8.34	8.79	7.99	الزراعة
61.18	59.98	62.26	الصناعة
30.49	31.23	29.74	الخدمات
28.66	31.68	31.64	نفقات الإستهلاك المنزلي النهائية
13.30	11.42	11.21	النفقات الحكومية العامة النهائية
36.05	34.60	30.33	إجمالي تكوين رأس المال
58.04	56.90	57.16	إجمالي الإدخارات المحلية
51.76	47.29	48.70	صادرات السلع والخدمات
29.77	24.99	21.87	واردات السلع والخدمات
2008	2007	2006	<b>المديونية</b>
3.22	4.29	4.88	إجمالي الدين الخارجي / الناتج المحلي الإجمالي
0.11	0.17	0.53	مدفوعات الفوائد / الناتج المحلي الإجمالي
1.45	2.20	23.49	إجمالي خدمات الدين / الصادرات

# أذربيجان

## معين التنمية

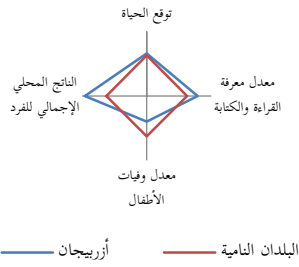

## الحصص الاقتصادية (كنسبة من الناتج المحلي الإجمالي)

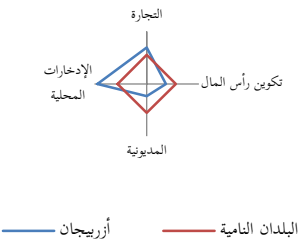

## التضخم (%)

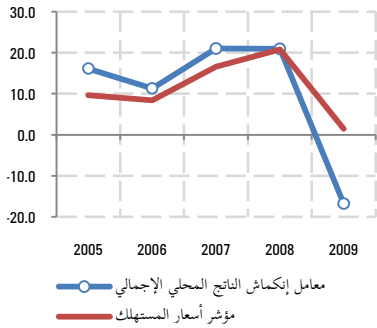

## ميزان الحساب الجاري إلى الناتج المحلي الإجمالي (%)

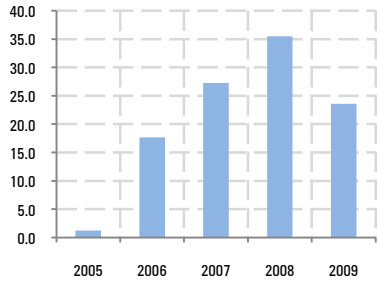

## التجارة البينية للسلع لدى منظمة المؤتمر الإسلامي

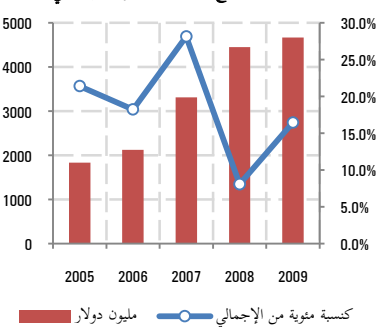

السكان والدخل	أذربيجان	البلدان النامية	العالم
نمو السكان (%)	0.80	1.30	1.18
القوى العاملة (نسبة مئوية من إجمالي السكان)	47.79	46.22	46.33
الناتج المحلي الإجمالي للفرد (السعر الجاري للدولار)	4,789	3,125	8,604
إجمالي الدخل القومي (تعادل القوة الشرائية، السعر الثابت للدولار)	9,030	5,571	10,614
مؤشرات التنمية الاجتماعية			
سكان الحضر (كنسبة مئوية من إجمالي السكان)	51.92	44.76	49.92
معرفة القراءة والكتابة (نسبة مئوية من السكان الأعلى من 15 سنة)	99.50	79.18	79.62
معدل وفيات الأطفال (من كل 1000 ولدوا أحياء)	31.93	49.87	45.73
توقع الحياة عند الولادة (عدد السنوات)	70.18	66.89	68.95
المؤشرات الرئيسية			
المؤشرات الاقتصادية الرئيسية	2007	2008	2009
الناتج المحلي الإجمالي (بليون دولار)	33.09	46.38	43.11
الناتج المحلي الإجمالي (التغير السنوي في النسبة المئوية)	25.00	10.80	9.30
الناتج المحلي الإجمالي للفرد (التغير السنوي في النسبة المئوية)	23.65	9.62	8.43
ميزان الحساب الجاري (بليون دولار)	9.02	16.45	10.17
ميزان الحساب الجاري / الناتج المحلي الإجمالي	27.26	35.48	23.60
الاستثمار الأجنبي المباشر (مليون دولار)	-4,817	11	...
التضخم (%)	2007	2008	2009
أسعار المستهلك	16.60	20.79	1.47
معامل انكماش الناتج المحلي الإجمالي الضمني	21.03	20.95	-16.76
التجارة (مليون دولار)	2006	2007	2008
صادرات السلع	6,058	47,756	20,013
الصادرات البينية للسلع لدى منظمة المؤتمر الإسلامي (كنسبة من صادرات السلع)	36.40	6.51	13.72
واردات السلع	5,712	7,166	8,353
الواردات البينية للسلع لدى منظمة المؤتمر الإسلامي (كنسبة من واردات السلع)	19.40	18.75	23.00
هيكل الاقتصاد (كنسبة من الناتج المحلي الإجمالي)	2006	2007	2008
الزراعة	7.42	6.92	6.22
الصناعة	67.98	70.04	69.40
الخدمات	24.60	23.03	24.38
نفقات الإستهلاك المنزلي النهائية	37.10	33.40	34.89
النفقات الحكومية العامة النهائية	8.54	9.66	8.96
إجمالي تكوين رأس المال	29.86	21.53	20.21
إجمالي الإدخارات المحلية	54.36	56.94	56.16
صادرات السلع والخدمات	66.50	68.13	63.38
واردات السلع والخدمات	38.76	28.51	24.78
المدنوية	2006	2007	2008
إجمالي الدين الخارجي / الناتج المحلي الإجمالي	12.30	10.86	9.29
مدفوعات الفوائد / الناتج المحلي الإجمالي	0.26	0.27	0.24
إجمالي خدمات الدين / الصادرات	1.94	0.90	1.02

# البحرين

## معين التنمية

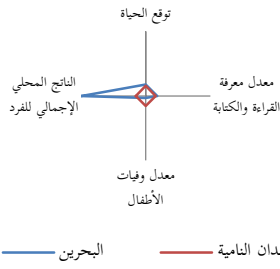

## الحصص الاقتصادية (كنسبة من الناتج المحلي الإجمالي)

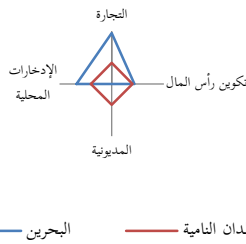

## التضخم (%)

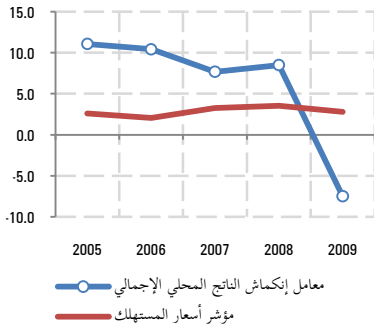

## ميزان الحساب الجاري إلى الناتج المحلي الإجمالي (%)

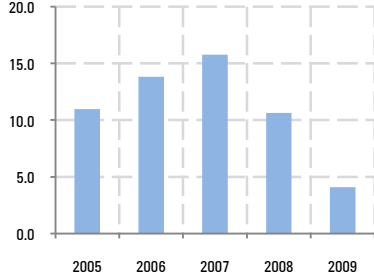

## التجارة البينية للسلع لدى منظمة المؤتمر الإسلامي

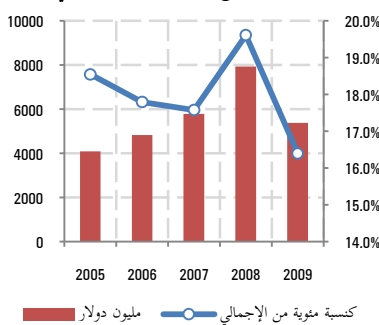

السنة	البحرين	البلدان النامية	العالم
<b>السكان والدخل</b>			
2009	33.38	1.30	1.18
2008	46.83	46.22	46.33
2009	20,200	3,125	8,604
2008	33,480	5,306	10,342
<b>مؤشرات التنمية الاجتماعية</b>			
2008	88.52	44.76	49.92
2008	90.80	79.18	79.62
2008	9.60	49.87	45.73
2008	75.91	66.89	68.95
<b>المؤشرات الرئيسية</b>			
2009	2008	2007	المؤشرات الاقتصادية الرئيسية
2009	2008	2007	الناتج المحلي الإجمالي (بليون دولار)
2009	2008	2007	الناتج المحلي الإجمالي (التغير السنوي في النسبة المئوية)
2009	2008	2007	الناتج المحلي الإجمالي للفرد (التغير السنوي في النسبة المئوية)
2009	2008	2007	ميزان الحساب الجاري (بليون دولار)
2009	2008	2007	ميزان الحساب الجاري / الناتج المحلي الإجمالي
2009	2008	2007	الاستثمار الأجنبي المباشر (مليون دولار)
2009	2008	2007	التضخم (%)
2009	2008	2007	أسعار المستهلك
2009	2008	2007	معامل انكماش الناتج المحلي الإجمالي الضمني
2009	2008	2007	التجارة (مليون دولار)
2009	2008	2007	صادرات السلع
2009	2008	2007	الصادرات البينية للسلع لدى منظمة المؤتمر الإسلامي (كنسبة من صادرات السلع)
2009	2008	2007	واردات السلع
2009	2008	2007	الواردات البينية للسلع لدى منظمة المؤتمر الإسلامي (كنسبة من واردات السلع)
2008	2007	2006	هيكل الاقتصاد (كنسبة من الناتج المحلي الإجمالي)
2008	2007	2006	الزراعة
2008	2007	2006	الصناعة
2008	2007	2006	الخدمات
2008	2007	2006	نفقات الإستهلاك المنزلي النهائية
2008	2007	2006	النفقات الحكومية العامة النهائية
2008	2007	2006	إجمالي تكوين رأس المال
2008	2007	2006	إجمالي الإدخارات المحلية
2008	2007	2006	صادرات السلع والخدمات
2008	2007	2006	واردات السلع والخدمات
2008	2007	2006	المدنوية
2008	2007	2006	إجمالي الدين الخارجي / الناتج المحلي الإجمالي
2008	2007	2006	مدفوعات الفوائد / الناتج المحلي الإجمالي
2008	2007	2006	إجمالي خدمات الدين / الصادرات

# بنغلاديش

## معين التنمية

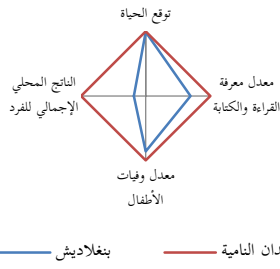

## الحصص الاقتصادية (كنسبة من الناتج المحلي الإجمالي)

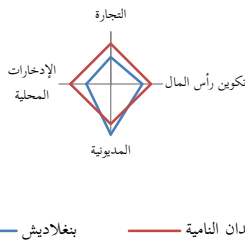

## التضخم (%)

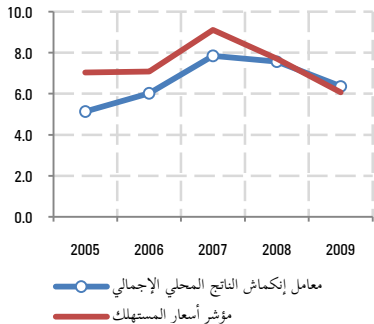

## ميزان الحساب الجاري إلى الناتج المحلي الإجمالي (%)

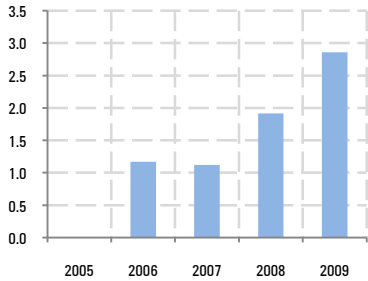

## التجارة البينية للسلع لدى منظمة المؤتمر الإسلامي

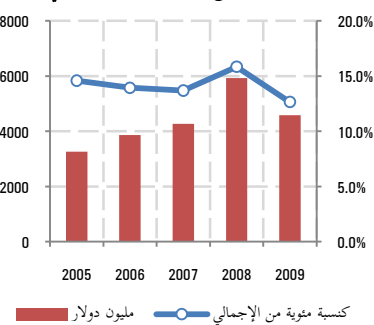

العالم	البلدان النامية	بنغلاديش	السكان والدخل
1.18	1.30	1.83	2009 نمو السكان (%)
46.33	46.22	47.98	2008 القوى العاملة (نسبة مئوية من إجمالي السكان)
8,604	3,125	574	2009 الناتج المحلي الإجمالي للفرد (السعر الجاري للدولار)
10,614	5,571	1,580	2009 إجمالي الدخل القومي (تعادل القوة الشرائية، السعر الثابت للدولار)
<b>مؤشرات التنمية الاجتماعية</b>			
49.92	44.76	27.14	2008 سكان الحضرة (كنسبة مئوية من إجمالي السكان)
79.62	79.18	55.00	2008 معرفة القراءة والكتابة (نسبة مئوية من السكان الأعلى من 15 سنة)
45.73	49.87	42.89	2008 معدل وفيات الأطفال (من كل 1000 ولدوا أحياء)
68.95	66.89	66.15	2008 توقع الحياة عند الولادة (عدد السنوات)
<b>المؤشرات الرئيسية</b>			
2009	2008	2007	<b>المؤشرات الاقتصادية الرئيسية</b>
94.51	84.52	73.97	الناتج المحلي الإجمالي (بليون دولار)
5.43	6.03	6.31	الناتج المحلي الإجمالي (التغير السنوي في النسبة المئوية)
3.53	4.13	4.37	الناتج المحلي الإجمالي للفرد (التغير السنوي في النسبة المئوية)
2.70	1.62	0.83	ميزان الحساب الجاري (بليون دولار)
2.86	1.92	1.12	ميزان الحساب الجاري / الناتج المحلي الإجمالي
...	1,086	666	الاستثمار الأجنبي المباشر (مليون دولار)
2009	2008	2007	<b>التضخم (%)</b>
6.06	7.71	9.11	أسعار المستهلك
6.36	7.56	7.85	معامل انكماش الناتج المحلي الإجمالي الضمني
2009	2008	2007	<b>التجارة (مليون دولار)</b>
14,378	13,628	12,683	صادرات السلع
5.31	4.70	3.95	الصادرات البينية للسلع لدى منظمة المؤتمر الإسلامي (كنسبة من صادرات السلع)
21,803	23,821	18,476	واردات السلع
17.49	22.21	20.37	الواردات البينية للسلع لدى منظمة المؤتمر الإسلامي (كنسبة من واردات السلع)
2008	2007	2006	<b>هيكل الاقتصاد (كنسبة من الناتج المحلي الإجمالي)</b>
19.09	19.24	19.61	الزراعة
28.58	28.38	27.91	الصناعة
52.33	52.38	52.48	الخدمات
74.50	74.12	74.21	نفقات الإستهلاك المنزلي النهائية
5.42	5.53	5.54	النفقات الحكومية العامة النهائية
24.16	24.46	24.65	إجمالي تكوين رأس المال
20.08	20.35	20.25	إجمالي الإدخارات المحلّة
19.41	19.78	18.97	صادرات السلع والخدمات
27.59	26.70	25.24	واردات السلع والخدمات
2008	2007	2006	<b>المدنوية</b>
27.97	29.55	31.49	إجمالي الدين الخارجي / الناتج المحلي الإجمالي
0.31	0.35	0.36	مدفوعات الفوائد / الناتج المحلي الإجمالي
6.82	7.43	6.16	إجمالي خدمات الدين / الصادرات



## بئين

### معين التنمية

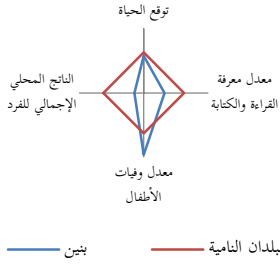

### الحصص الاقتصادية (كنسبة من الناتج المحلي الإجمالي)

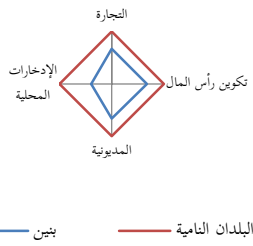

### التضخم (%)

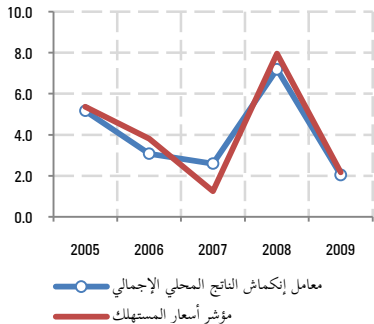

### ميزان الحساب الجاري إلى الناتج المحلي الإجمالي (%)

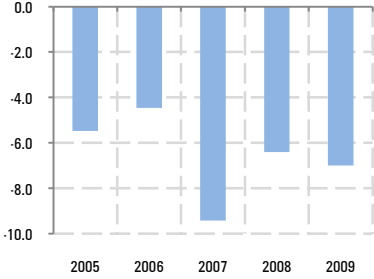

### التجارة البينية للسلع لدى منظمة المؤتمر الإسلامي

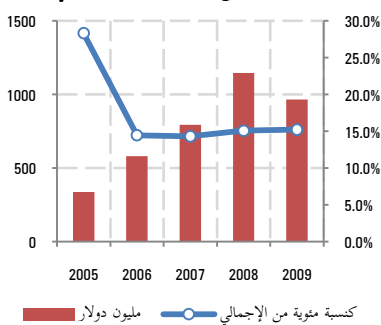

السكان والدخل	بئين	البلدان النامية	العالم	السنة	الوصف
نمو السكان (%)	2.79	1.30	1.18	2009	
القوى العاملة (نسبة مئوية من إجمالي السكان)	41.34	46.22	46.33	2008	
الناتج المحلي الإجمالي للفرد (السعر الجاري للدولار)	713	3,125	8,604	2009	
إجمالي الدخل القومي (تعادل القوة الشرائية، السعر الثابت للدولار)	1,510	5,571	10,614	2009	
مؤشرات التنمية الاجتماعية					
سكان الحضر (كنسبة مئوية من إجمالي السكان)	41.20	44.76	49.92	2008	
معرفة القراءة والكتابة (نسبة مئوية من السكان الأعلى من 15 سنة)	40.80	79.18	79.62	2008	
معدل وفيات الأطفال (من كل 1000 ولدوا أحياء)	76.28	49.87	45.73	2008	
توقع الحياة عند الولادة (عدد السنوات)	61.38	66.89	68.95	2008	
المؤشرات الرئيسية					
المؤشرات الاقتصادية الرئيسية					
الناتج المحلي الإجمالي (بليون دولار)	5.55	6.72	6.67	2009	
الناتج المحلي الإجمالي (التغير السنوي في النسبة المئوية)	4.65	5.03	2.70	2008	
الناتج المحلي الإجمالي للفرد (التغير السنوي في النسبة المئوية)	1.80	2.16	-0.10	2007	
ميزان الحساب الجاري (بليون دولار)	-0.52	-0.43	-0.47	2008	
ميزان الحساب الجاري / الناتج المحلي الإجمالي	-9.43	-6.41	-7.00	2007	
الاستثمار الأجنبي المباشر (مليون دولار)	255	120	...	2009	
التضخم (%)					
أسعار المستهلك	1.26	7.96	2.16	2009	
معامل إنكماش الناتج المحلي الإجمالي الضمني	2.60	7.20	2.05	2008	
التجارة (مليون دولار)					
صادرات السلع	438	615	412	2009	
الصادرات البينية للسلع لدى منظمة المؤتمر الإسلامي (كنسبة من صادرات السلع)	32.41	34.57	38.13	2008	
واردات السلع	5,115	6,988	5,936	2007	
الواردات البينية للسلع لدى منظمة المؤتمر الإسلامي (كنسبة من واردات السلع)	12.76	13.37	13.63	2006	
هيكل الاقتصاد (كنسبة من الناتج المحلي الإجمالي)					
الزراعة	35.36	34.28	35.37	2008	
الصناعة	14.18	14.16	13.68	2007	
الخدمات	50.46	51.56	50.95	2006	
نفقات الإستهلاك المنزلي النهائية	76.60	75.82	75.24	2008	
النفقات الحكومية العامة النهائية	12.11	12.25	11.83	2007	
إجمالي تكوين رأس المال	20.55	20.73	20.60	2006	
إجمالي الإدخارات المحلية	11.29	11.92	12.93	2008	
صادرات السلع والخدمات	18.48	19.52	19.79	2007	
واردات السلع والخدمات	27.74	28.34	27.46	2006	
المدنوية					
إجمالي الدين الخارجي / الناتج المحلي الإجمالي	17.17	15.49	14.68	2008	
مدفوعات الفوائد / الناتج المحلي الإجمالي	0.36	0.24	0.64	2007	
إجمالي خدمات الدين / الصادرات	9.34	6.33	7.40	2006	

# بروناي

## معين التنمية

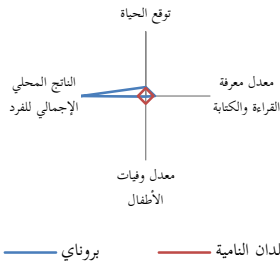

## الحصص الاقتصادية (كنسبة من الناتج المحلي الإجمالي)

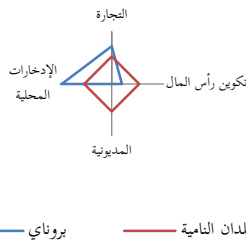

## التضخم (%)

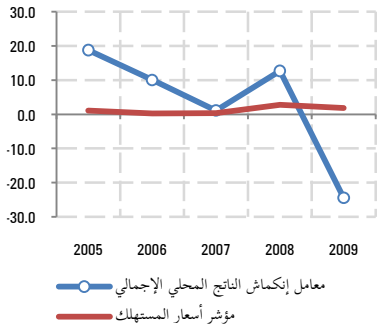

## ميزان الحساب الجاري إلى الناتج المحلي الإجمالي (%)

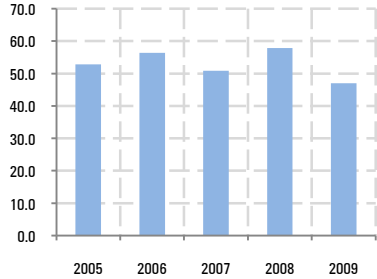

## التجارة البينية للسلع لدى منظمة المؤتمر الإسلامي

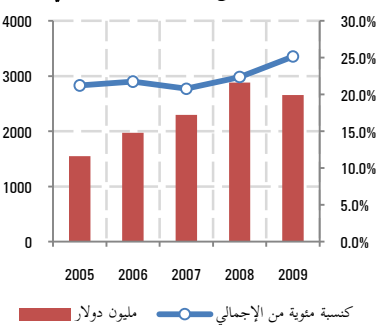

العالم	البلدان النامية	بروناي	السكان والدخل
1.18	1.30	2.04	2009 نمو السكان (%)
46.33	46.22	48.98	2008 القوى العاملة (نسبة مئوية من إجمالي السكان)
8,604	3,125	26,250	2009 الناتج المحلي الإجمالي للفرد (السعر الجاري للدولار)
10,342	5,306	50,920	2008 إجمالي الدخل القومي (تعادل القوة الشرائية، السعر الثابت للدولار)
<b>مؤشرات التنمية الاجتماعية</b>			
49.92	44.76	74.82	2008 سكان الحضرة (كنسبة مئوية من إجمالي السكان)
79.62	79.18	95.00	2008 معرفة القراءة والكتابة (نسبة مئوية من السكان الأعلى من 15 سنة)
45.73	49.87	5.50	2008 معدل وفيات الأطفال (من كل 1000 ولدوا أحياء)
68.95	66.89	77.36	2008 توقع الحياة عند الولادة (عدد السنوات)
<b>المؤشرات الرئيسية</b>			
2009	2008	2007	<b>المؤشرات الاقتصادية الرئيسية</b>
10.55	14.42	12.25	الناتج المحلي الإجمالي (بليون دولار)
-0.49	-1.94	0.16	الناتج المحلي الإجمالي (التغير السنوي في النسبة المئوية)
-2.44	-3.86	-1.81	الناتج المحلي الإجمالي للفرد (التغير السنوي في النسبة المئوية)
4.95	8.35	6.23	ميزان الحساب الجاري (بليون دولار)
46.96	57.89	50.88	ميزان الحساب الجاري / الناتج المحلي الإجمالي
...	239	260	الاستثمار الأجنبي المباشر (مليون دولار)
2009	2008	2007	<b>التضخم (%)</b>
1.80	2.72	0.29	أسعار المستهلك
-24.43	12.69	1.12	معامل إنكماش الناتج المحلي الإجمالي الضمني
2009	2008	2007	<b>التجارة (مليون دولار)</b>
8,067	10,267	7,160	صادرات السلع
26.44	22.43	24.98	الصادرات البينية للسلع لدى منظمة المؤتمر الإسلامي (كنسبة من صادرات السلع)
2,499	2,618	3,886	واردات السلع
20.95	22.13	13.03	الواردات البينية للسلع لدى منظمة المؤتمر الإسلامي (كنسبة من واردات السلع)
2008	2007	2006	<b>هيكل الاقتصاد (كنسبة من الناتج المحلي الإجمالي)</b>
0.78	0.69	0.70	الزراعة
72.00	71.04	73.39	الصناعة
27.22	28.27	25.91	الخدمات
20.79	20.11	19.81	نفقات الإستهلاك المنزلي النهائية
19.08	20.76	18.06	النفقات الحكومية العامة النهائية
11.58	12.95	10.44	إجمالي تكوين رأس المال
60.13	59.14	62.13	إجمالي الإدخارات المحلية
69.85	67.66	71.72	صادرات السلع والخدمات
26.77	27.82	25.22	واردات السلع والخدمات
2008	2007	2006	<b>المدنوية</b>
...	...	...	إجمالي الدين الخارجي / الناتج المحلي الإجمالي
...	...	...	مدفوعات الفوائد / الناتج المحلي الإجمالي
...	...	...	إجمالي خدمات الدين / الصادرات

# بوركتينا فاسو

## معين التنمية

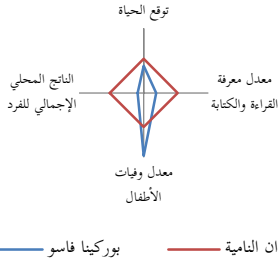

## الحصص الاقتصادية (كنسبة من الناتج المحلي الإجمالي)

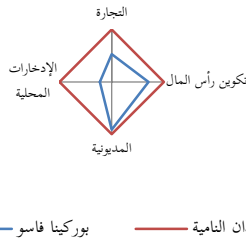

## التضخم (%)

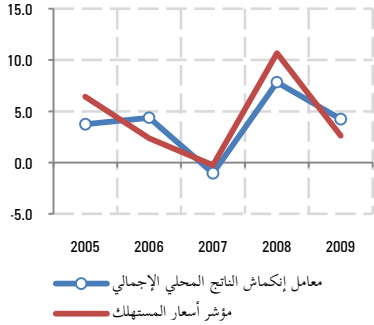

## ميزان الحساب الجاري إلى الناتج المحلي الإجمالي (%)

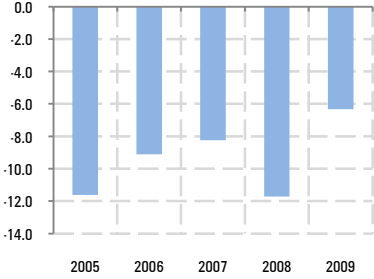

## التجارة البينية للسلع لدى منظمة المؤتمر الإسلامي

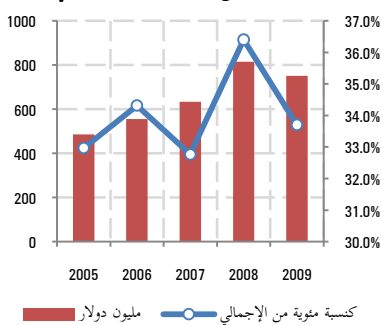

العالم	البلدان النامية	بوركتينا فاسو	السكان والدخل
1.18	1.30	2.30	2009 نمو السكان (%)
46.33	46.22	45.33	2008 القوى العاملة (نسبة مئوية من إجمالي السكان)
8,604	3,125	563	2009 الناتج المحلي الإجمالي للفرد (السعر الجاري للدولار)
10,614	5,571	1,170	2009 إجمالي الدخل القومي (تعادل القوة الشرائية، السعر الثابت للدولار)
<b>مؤشرات التنمية الاجتماعية</b>			
49.92	44.76	19.56	2008 سكان الحضرة (كنسبة مئوية من إجمالي السكان)
79.62	79.18	28.73	2007 معرفة القراءة والكتابة (نسبة مئوية من السكان الأعلى من 15 سنة)
45.73	49.87	92.09	2008 معدل وفيات الأطفال (من كل 1000 ولدوا أحياء)
68.95	66.89	52.99	2008 توقع الحياة عند الولادة (عدد السنوات)
<b>المؤشرات الرئيسية</b>			
2009	2008	2007	<b>المؤشرات الاقتصادية الرئيسية</b>
8.11	8.30	6.80	الناتج المحلي الإجمالي (بليون دولار)
3.21	5.19	3.55	الناتج المحلي الإجمالي (التغير السنوي في النسبة المئوية)
0.89	2.83	1.22	الناتج المحلي الإجمالي للفرد (التغير السنوي في النسبة المئوية)
-0.51	-0.97	-0.56	ميزان الحساب الجاري (بليون دولار)
-6.33	-11.72	-8.25	ميزان الحساب الجاري / الناتج المحلي الإجمالي
...	137	344	الاستثمار الأجنبي المباشر (مليون دولار)
2009	2008	2007	<b>التضخم (%)</b>
2.60	10.67	-0.25	أسعار المستهلك
4.24	7.84	-1.04	معامل انكماش الناتج المحلي الإجمالي الضمني
2009	2008	2007	<b>التجارة (مليون دولار)</b>
514	536	483	صادرات السلع
18.53	18.25	17.22	الصادرات البينية للسلع لدى منظمة المؤتمر الإسلامي (كنسبة من صادرات السلع)
1,714	1,700	1,453	واردات السلع
38.26	42.13	37.93	الواردات البينية للسلع لدى منظمة المؤتمر الإسلامي (كنسبة من واردات السلع)
2008	2007	2006	<b>هيكل الاقتصاد (كنسبة من الناتج المحلي الإجمالي)</b>
31.40	31.70	34.66	الزراعة
23.77	23.61	20.54	الصناعة
44.83	44.69	44.80	الخدمات
71.08	76.18	76.88	نفقات الإستهلاك المنزلي النهائية
21.54	22.86	22.91	النفقات الحكومية العامة النهائية
21.53	15.26	14.16	إجمالي تكوين رأس المال
7.38	0.96	0.21	إجمالي الإدخارات المحلية
11.63	10.48	11.51	صادرات السلع والخدمات
25.78	24.78	25.47	واردات السلع والخدمات
2008	2007	2006	<b>المدونية</b>
20.27	21.43	18.49	إجمالي الدين الخارجي / الناتج المحلي الإجمالي
0.21	0.24	0.28	مدفوعات الفوائد / الناتج المحلي الإجمالي
5.05	5.88	7.35	إجمالي خدمات الدين / الصادرات

# الكاميرون

## معين التنمية

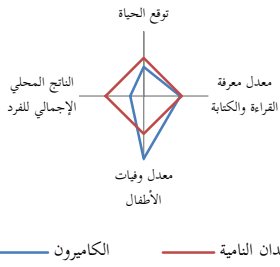

## الحصص الاقتصادية (كنسبة من الناتج المحلي الإجمالي)

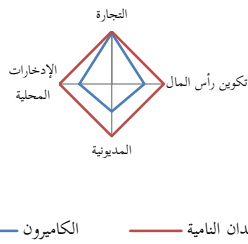

## التضخم (%)

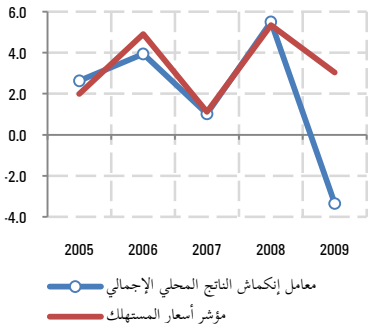

## ميزان الحساب الجاري إلى الناتج المحلي الإجمالي (%)

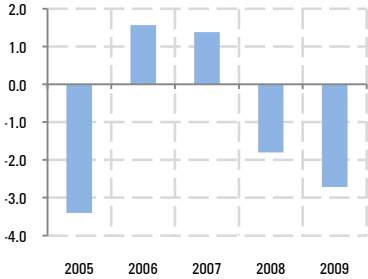

## التجارة البينية للسلع لدى منظمة المؤتمر الإسلامي

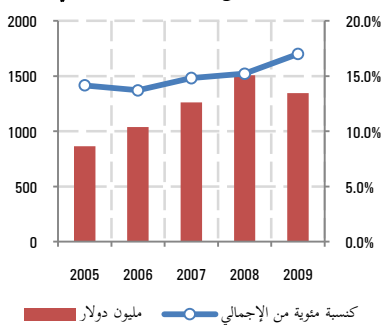

العالم	البلدان النامية	الكاميرون	السكان والدخل
1.18	1.30	2.80	2009 نمو السكان (%)
46.33	46.22	39.41	2008 القوى العاملة (نسبة مئوية من إجمالي السكان)
8,604	3,125	1,116	2009 الناتج المحلي الإجمالي للفرد (السعر الجاري للدولار)
10,614	5,571	2,200	2009 إجمالي الدخل القومي (تعادل القوة الشرائية، السعر الثابت للدولار)
مؤشرات التنمية الاجتماعية			
49.92	44.76	56.76	2008 سكان الحضر (كنسبة مئوية من إجمالي السكان)
79.62	79.18	75.90	2008 معرفة القراءة والكتابة (نسبة مئوية من السكان الأعلى من 15 سنة)
45.73	49.87	82.30	2008 معدل وفيات الأطفال (من كل 1000 ولدوا أحياء)
68.95	66.89	51.06	2008 توقع الحياة عند الولادة (عدد السنوات)
المؤشرات الرئيسية			
2009	2008	2007	المؤشرات الاقتصادية الرئيسية
22.22	23.73	20.43	الناتج المحلي الإجمالي (بليون دولار)
1.95	2.88	3.26	الناتج المحلي الإجمالي (التغير السنوي في النسبة المئوية)
-0.83	0.08	0.45	الناتج المحلي الإجمالي للفرد (التغير السنوي في النسبة المئوية)
-0.60	-0.43	0.28	ميزان الحساب الجاري (بليون دولار)
-2.72	-1.80	1.38	ميزان الحساب الجاري / الناتج المحلي الإجمالي
...	260	284	الاستثمار الأجنبي المباشر (مليون دولار)
2009	2008	2007	التضخم (%)
3.04	5.34	1.13	أسعار المستهلك
-3.35	5.50	1.02	معامل إنكماش الناتج المحلي الإجمالي الضمني
2009	2008	2007	التجارة (مليون دولار)
3,927	5,581	4,894	صادرات السلع
11.31	8.48	8.60	الصادرات البينية للسلع لدى منظمة المؤتمر الإسلامي (كنسبة من صادرات السلع)
3,980	4,341	3,620	واردات السلع
22.60	23.86	23.20	الواردات البينية للسلع لدى منظمة المؤتمر الإسلامي (كنسبة من واردات السلع)
2008	2007	2006	هيكل الاقتصاد (كنسبة من الناتج المحلي الإجمالي)
21.29	22.56	20.88	الزراعة
31.60	30.02	33.00	الصناعة
47.11	47.42	46.12	الخدمات
65.57	71.30	71.53	نفقات الإستهلاك المنزلي النهائية
13.91	10.05	9.60	النفقات الحكومية العامة النهائية
19.07	16.78	16.82	إجمالي تكوين رأس المال
20.52	18.64	18.87	إجمالي الإدخارات المحلبة
35.01	24.22	23.00	صادرات السلع والخدمات
33.57	22.35	20.95	واردات السلع والخدمات
2008	2007	2006	المدنوية
11.77	14.42	17.98	إجمالي الدين الخارجي / الناتج المحلي الإجمالي
0.50	0.70	0.78	مدفوعات الفوائد / الناتج المحلي الإجمالي
4.64	10.30	12.57	إجمالي خدمات الدين / الصادرات

## تشاد

### معين التنمية

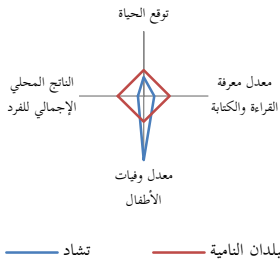

### الحصص الاقتصادية (كنسبة من الناتج المحلي الإجمالي)

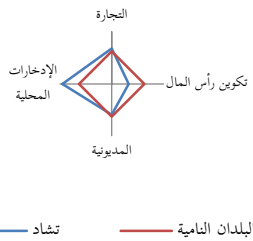

### التضخم (%)

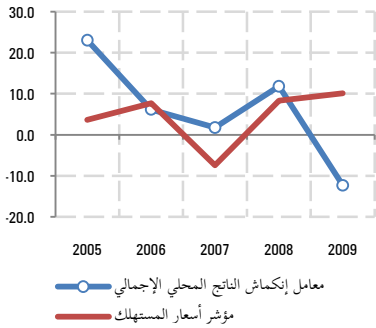

### ميزان الحساب الجاري إلى الناتج المحلي الإجمالي (%)



### التجارة البينية للسلع لدى منظمة المؤتمر الإسلامي

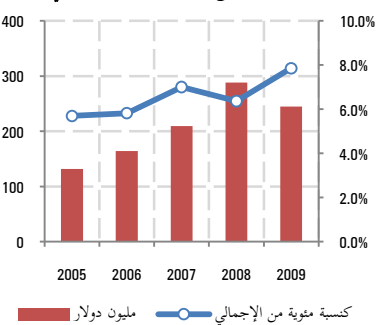

السكان والدخل	تشاد	البلدان النامية	العالم
نمو السكان (%)	2009	1.30	1.18
القوى العاملة (نسبة مئوية من إجمالي السكان)	2008	46.22	46.33
الناتج المحلي الإجمالي للفرد (السعر الجاري للدولار)	2009	3,125	8,604
إجمالي الدخل القومي (تعادل القوة الشرائية، السعر الثابت للدولار)	2009	5,571	10,614
مؤشرات التنمية الاجتماعية			
سكان الحضر (كنسبة مئوية من إجمالي السكان)	2008	44.76	49.92
معرفة القراءة والكتابة (نسبة مئوية من السكان الأعلى من 15 سنة)	2008	79.18	79.62
معدل وفيات الأطفال (من كل 1000 ولدوا أحياء)	2008	49.87	45.73
توقع الحياة عند الولادة (عدد السنوات)	2008	66.89	68.95
المؤشرات الرئيسية			
المؤشرات الاقتصادية الرئيسية			
الناتج المحلي الإجمالي (بليون دولار)	2007	2008	2009
الناتج المحلي الإجمالي (التغير السنوي في النسبة المئوية)	2007	2008	2009
الناتج المحلي الإجمالي للفرد (التغير السنوي في النسبة المئوية)	2007	2008	2009
ميزان الحساب الجاري (بليون دولار)	2007	2008	2009
ميزان الحساب الجاري / الناتج المحلي الإجمالي	2007	2008	2009
الاستثمار الأجنبي المباشر (مليون دولار)	2007	2008	2009
التضخم (%)	2007	2008	2009
أسعار المستهلك	2007	2008	2009
معامل انكماش الناتج المحلي الإجمالي الضمني	2007	2008	2009
التجارة (مليون دولار)			
صادرات السلع	2006	2007	2008
الصادرات البينية للسلع لدى منظمة المؤتمر الإسلامي (كنسبة من صادرات السلع)	2006	2007	2008
واردات السلع	2006	2007	2008
الواردات البينية للسلع لدى منظمة المؤتمر الإسلامي (كنسبة من واردات السلع)	2006	2007	2008
هيكل الاقتصاد (كنسبة من الناتج المحلي الإجمالي)			
الزراعة	2006	2007	2008
الصناعة	2006	2007	2008
الخدمات	2006	2007	2008
نفقات الإستهلاك المنزلي النهائية	2006	2007	2008
النفقات الحكومية العامة النهائية	2006	2007	2008
إجمالي تكوين رأس المال	2006	2007	2008
إجمالي الإدخارات المحلية	2006	2007	2008
صادرات السلع والخدمات	2006	2007	2008
واردات السلع والخدمات	2006	2007	2008
المدنوية			
إجمالي الدين الخارجي / الناتج المحلي الإجمالي	2006	2007	2008
مدفوعات الفوائد / الناتج المحلي الإجمالي	2006	2007	2008
إجمالي خدمات الدين / الصادرات	2006	2007	2008

# جزر القمر

## معين التنمية

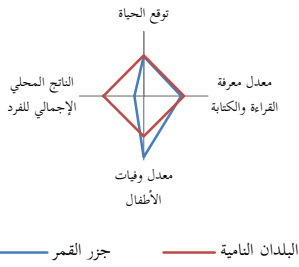

## الحصص الاقتصادية (كنسبة من الناتج المحلي الإجمالي)

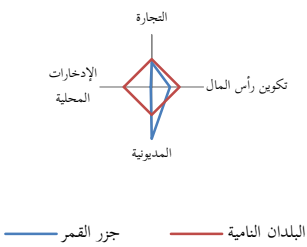

## التضخم (%)

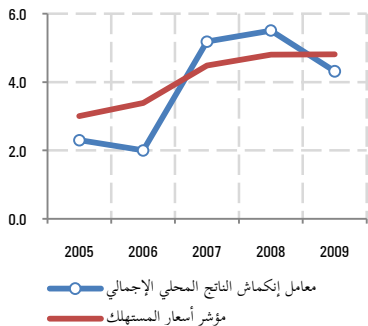

## ميزان الحساب الجاري إلى الناتج المحلي الإجمالي (%)

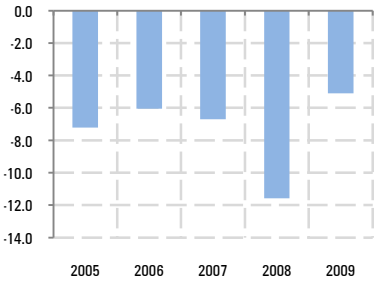

## التجارة البينية للسلع لدى منظمة المؤتمر الإسلامي

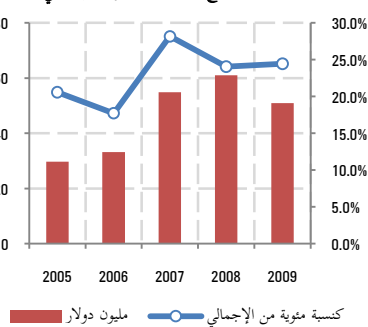

السكان والدخل	جزر القمر	البلدان النامية	العالم
نمو السكان (%)	2.15	1.30	1.18
القوى العاملة (نسبة مئوية من إجمالي السكان)	49.02	46.22	46.33
الناتج المحلي الإجمالي للفرد (السعر الجاري للدولار)	714	3,125	8,604
إجمالي الدخل القومي (تعادل القوة الشرائية، السعر الثابت للدولار)	1,300	5,571	10,614
مؤشرات التنمية الاجتماعية			
سكان الحضرة (كنسبة مئوية من إجمالي السكان)	28.08	44.76	49.92
معرفة القراءة والكتابة (نسبة مئوية من السكان الأعلى من 15 سنة)	73.60	79.18	79.62
معدل وفيات الأطفال (من كل 1000 ولدوا أحياء)	75.49	49.87	45.73
توقع الحياة عند الولادة (عدد السنوات)	65.35	66.89	68.95
المؤشرات الرئيسية			
المؤشرات الاقتصادية الرئيسية	2007	2008	2009
الناتج المحلي الإجمالي (بليون دولار)	0.47	0.53	0.53
الناتج المحلي الإجمالي (التغير السنوي في النسبة المئوية)	0.49	0.98	1.14
الناتج المحلي الإجمالي للفرد (التغير السنوي في النسبة المئوية)	-1.58	-1.10	-0.94
ميزان الحساب الجاري (بليون دولار)	-0.03	-0.06	-0.03
ميزان الحساب الجاري / الناتج المحلي الإجمالي	-6.71	-11.58	-5.11
الاستثمار الأجنبي المباشر (مليون دولار)	8	8	...
التضخم (%)	2007	2008	2009
أسعار المستهلك	4.49	4.80	4.81
معامل انكماش الناتج المحلي الإجمالي الضمني	5.18	5.51	4.32
التجارة (مليون دولار)	2007	2008	2009
صادرات السلع	35	31	29
الصادرات البينية للسلع لدى منظمة المؤتمر الإسلامي (كنسبة من صادرات السلع)	45.59	31.95	39.40
واردات السلع	160	223	179
الواردات البينية للسلع لدى منظمة المؤتمر الإسلامي (كنسبة من واردات السلع)	24.39	22.95	21.98
هيكل الاقتصاد (كنسبة من الناتج المحلي الإجمالي)	2006	2007	2008
الزراعة	48.03	48.25	48.27
الصناعة	10.52	10.39	10.46
الخدمات	41.44	41.36	41.28
نفقات الإستهلاك المنزلي النهائية	101.04	102.27	103.00
النفقات الحكومية العامة النهائية	14.15	14.25	15.26
إجمالي تكوين رأس المال	9.22	10.36	13.47
إجمالي الإدخارات المحلية	-15.19	-16.52	-18.26
صادرات السلع والخدمات	14.20	14.76	12.87
واردات السلع والخدمات	38.61	41.65	44.60
المديونية	2006	2007	2008
إجمالي الدين الخارجي / الناتج المحلي الإجمالي	73.27	62.45	52.72
مدفوعات الفوائد / الناتج المحلي الإجمالي	0.34	2.86	0.79
إجمالي خدمات الدين / الصادرات	6.46	38.27	18.01

# ساحل العاج

## معين التنمية

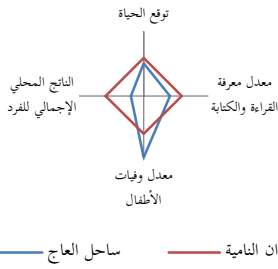

## الحصص الاقتصادية (كنسبة من الناتج المحلي الإجمالي)

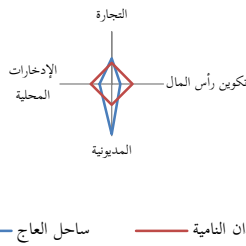

## التضخم (%)

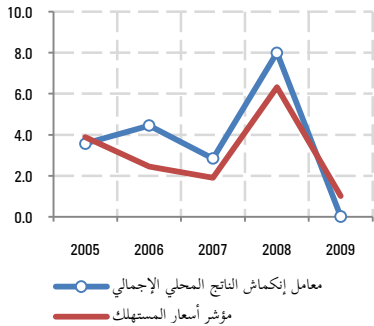

## ميزان الحساب الجاري إلى الناتج المحلي الإجمالي (%)

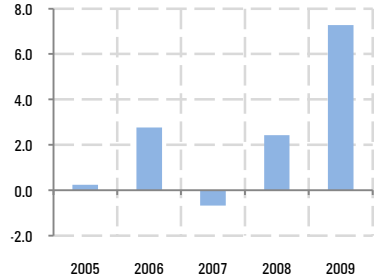

## التجارة البينية للسلع لدى منظمة المؤتمر الإسلامي

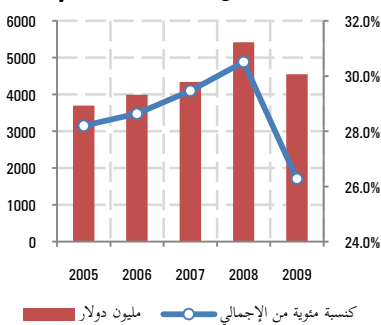

العالم	البلدان النامية	ساحل العاج	السكان والدخل
1.18	1.30	3.00	2009 نمو السكان (%)
46.33	46.22	39.45	2008 القوى العاملة (نسبة مئوية من إجمالي السكان)
8,604	3,125	1,051	2009 الناتج المحلي الإجمالي للفرد (السعر الجاري للدولار)
10,614	5,571	1,640	2009 إجمالي الدخل القومي (تعادل القوة الشرائية، السعر الثابت للدولار)
49.92	44.76	48.78	2008 مؤشرات التنمية الاجتماعية سكان الحضرة (كنسبة مئوية من إجمالي السكان)
79.62	79.18	54.60	2008 معرفة القراءة والكتابة (نسبة مئوية من السكان الأعلى من 15 سنة)
45.73	49.87	80.90	2008 معدل وفيات الأطفال (من كل 1000 ولدوا أحياء)
68.95	66.89	57.44	2008 توقع الحياة عند الولادة (عدد السنوات)
المؤشرات الرئيسية			
2009	2008	2007	المؤشرات الاقتصادية الرئيسية
22.50	23.51	19.82	الناتج المحلي الإجمالي (بليون دولار)
3.75	2.33	1.59	الناتج المحلي الإجمالي (التغير السنوي في النسبة المئوية)
0.73	-0.65	-1.37	الناتج المحلي الإجمالي للفرد (التغير السنوي في النسبة المئوية)
1.64	0.57	-0.14	ميزان الحساب الجاري (بليون دولار)
7.28	2.42	-0.68	ميزان الحساب الجاري / الناتج المحلي الإجمالي
...	353	427	الاستثمار الأجنبي المباشر (مليون دولار)
2009	2008	2007	التضخم (%)
1.01	6.32	1.91	أسعار المستهلك
0.02	8.00	2.84	معامل انكماش الناتج المحلي الإجمالي الضمني
2009	2008	2007	التجارة (مليون دولار)
10,306	9,858	8,046	صادرات السلع
23.99	25.08	28.35	الصادرات البينية للسلع لدى منظمة المؤتمر الإسلامي (كنسبة من صادرات السلع)
7,004	7,901	6,673	واردات السلع
29.65	37.28	30.81	الواردات البينية للسلع لدى منظمة المؤتمر الإسلامي (كنسبة من واردات السلع)
2008	2007	2006	هيكل الاقتصاد (كنسبة من الناتج المحلي الإجمالي)
25.68	26.41	25.31	الزراعة
28.43	27.99	28.59	الصناعة
45.89	45.60	46.10	الخدمات
66.60	69.50	65.85	نفقات الإستهلاك المنزلي النهائية
14.22	14.37	14.09	النفقات الحكومية العامة النهائية
12.68	10.86	10.15	إجمالي تكوين رأس المال
19.18	16.13	20.06	إجمالي الإذخارات المحلية
46.30	47.60	53.67	صادرات السلع والخدمات
39.16	42.32	43.76	واردات السلع والخدمات
2008	2007	2006	المديونية
53.43	69.94	73.43	إجمالي الدين الخارجي / الناتج المحلي الإجمالي
0.94	0.42	0.29	مدفوعات الفوائد / الناتج المحلي الإجمالي
9.65	4.56	2.87	إجمالي خدمات الدين / الصادرات

## معين التنمية

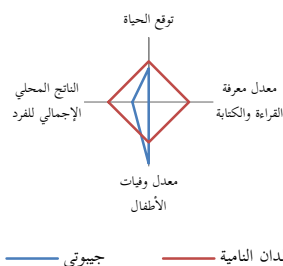

## الحصص الاقتصادية (كنسبة من الناتج المحلي الإجمالي)

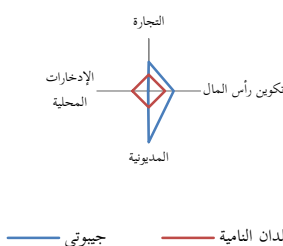

## التضخم (%)

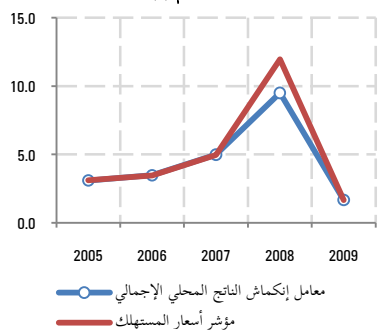

## ميزان الحساب الجاري إلى الناتج المحلي الإجمالي (%)

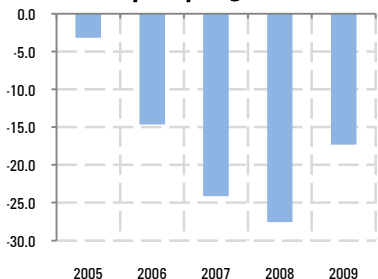

## التجارة البينية للسلع لدى منظمة المؤتمر الإسلامي

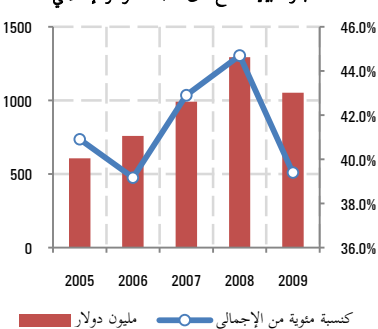

العالم	البلدان النامية	جيبوتي		
<b>السكان والدخل</b>				
			2009	نمو السكان (%)
1.18	1.30	2.55	2008	القوى العاملة (نسبة مئوية من إجمالي السكان)
46.33	46.22	44.35	2009	الناتج المحلي الإجمالي للفرد (السعر الجاري للدولار)
8,604	3,125	1,250	2009	إجمالي الدخل القومي (تعادل القوة الشرائية، السعر الثابت للدولار)
10,614	5,571	2,480	<b>مؤشرات التنمية الاجتماعية</b>	
49.92	44.76	87.30	2008	سكان الحضر (كنسبة مئوية من إجمالي السكان)
79.62	79.18	...	2008	معرفة القراءة والكتابة (نسبة مئوية من السكان الأعلى من 15 سنة)
45.73	49.87	75.95	2008	معدل وفيات الأطفال (من كل 1000 ولدوا أحياء)
68.95	66.89	55.39	2008	توقع الحياة عند الولادة (عدد السنوات)
<b>المؤشرات الرئيسية</b>				
2009	2008	2007	<b>المؤشرات الاقتصادية الرئيسية</b>	
1.05	0.98	0.85	الناتج المحلي الإجمالي (بليون دولار)	
4.97	5.82	5.08	الناتج المحلي الإجمالي (التغير السنوي في النسبة المئوية)	
2.41	3.24	2.51	الناتج المحلي الإجمالي للفرد (التغير السنوي في النسبة المئوية)	
-0.18	-0.27	-0.21	ميزان الحساب الجاري (بليون دولار)	
-17.34	-27.58	-24.14	ميزان الحساب الجاري / الناتج المحلي الإجمالي	
...	234	195	الاستثمار الأجنبي المباشر (مليون دولار)	
2009	2008	2007	<b>التضخم (%)</b>	
1.67	11.96	4.97	أسعار المستهلك	
1.67	9.50	4.98	معامل إنكماش الناتج المحلي الإجمالي الضمني	
2009	2008	2007	<b>التجارة (مليون دولار)</b>	
370	412	339	صادرات السلع	
88.90	92.26	94.44	الصادرات البينية للسلع لدى منظمة المؤتمر الإسلامي (كنسبة من صادرات السلع)	
2,304	2,483	1,974	واردات السلع	
31.45	36.80	34.06	الواردات البينية للسلع لدى منظمة المؤتمر الإسلامي (كنسبة من واردات السلع)	
2008	2007	2006	<b>هيكل الاقتصاد (كنسبة من الناتج المحلي الإجمالي)</b>	
3.63	3.86	3.51	الزراعة	
16.62	16.89	16.38	الصناعة	
79.75	79.26	80.11	الخدمات	
72.19	64.53	58.42	نفقات الإستهلاك المنزلي النهائية	
26.46	26.15	29.39	النفقات الحكومية العامة النهائية	
46.71	42.16	34.98	إجمالي تكوين رأس المال	
1.35	9.31	12.19	إجمالي الإدخارات المحلية	
39.73	38.07	40.57	صادرات السلع والخدمات	
85.09	70.92	63.51	واردات السلع والخدمات	
2008	2007	2006	<b>المدنيوية</b>	
69.68	77.48	58.78	إجمالي الدين الخارجي / الناتج المحلي الإجمالي	
0.74	0.78	0.65	مدفوعات الفوائد / الناتج المحلي الإجمالي	
6.71	7.00	6.77	إجمالي خدمات الدين / الصادرات	



معين التنمية

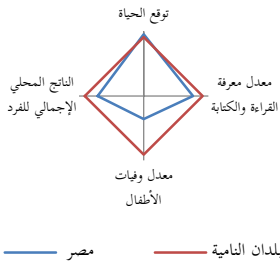

الحصص الاقتصادية (كنسبة من الناتج المحلي الإجمالي)

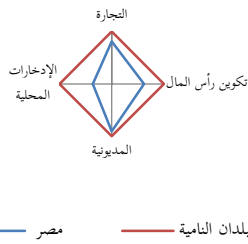

التضخم (%)

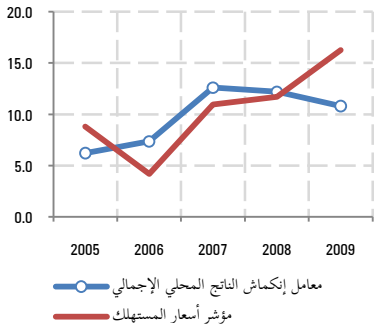

ميزان الحساب الجاري إلى الناتج المحلي الإجمالي (%)

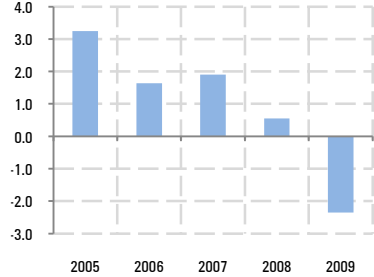

التجارة البينية للسلع لدى منظمة المؤتمر الإسلامي

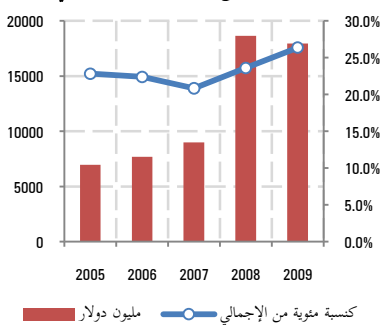

السكان والدخل	العالم	البلدان النامية	مصر	
نمو السكان (%)	1.18	1.30	2.00	2009
القوى العاملة (نسبة مئوية من إجمالي السكان)	46.33	46.22	32.28	2008
الناتج المحلي الإجمالي للفرد (السعر الجاري للدولار)	8,604	3,125	2,451	2009
إجمالي الدخل القومي (تعادل القوة الشرائية، السعر الثابت للدولار)	10,614	5,571	5,690	2009
مؤشرات التنمية الاجتماعية				
سكان الحضر (كنسبة مئوية من إجمالي السكان)	49.92	44.76	42.72	2008
معرفة القراءة والكتابة (نسبة مئوية من السكان الأعلى من 15 سنة)	79.62	79.18	66.37	2006
معدل وفيات الأطفال (من كل 1000 ولدوا أحياء)	45.73	49.87	19.75	2008
توقع الحياة عند الولادة (عدد السنوات)	68.95	66.89	70.14	2008
المؤشرات الرئيسية				
المؤشرات الاقتصادية الرئيسية	2009	2008	2007	
الناتج المحلي الإجمالي (بليون دولار)	187.95	162.44	130.35	
الناتج المحلي الإجمالي (التغير السنوي في النسبة المئوية)	4.67	7.17	7.09	
الناتج المحلي الإجمالي للفرد (التغير السنوي في النسبة المئوية)	2.62	4.89	3.74	
ميزان الحساب الجاري (بليون دولار)	-4.42	0.89	2.49	
ميزان الحساب الجاري / الناتج المحلي الإجمالي	-2.35	0.55	1.91	
الاستثمار الأجنبي المباشر (مليون دولار)	...	9,495	11,578	
التضخم (%)	2009	2008	2007	
أسعار المستهلك	16.24	11.70	10.95	
معامل انكماش الناتج المحلي الإجمالي الضمني	10.80	12.19	12.60	
التجارة (مليون دولار)	2009	2008	2007	
صادرات السلع	23,099	26,233	16,168	
الصادرات البينية للسلع لدى منظمة المؤتمر الإسلامي (كنسبة من صادرات السلع)	40.06	32.01	19.35	
واردات السلع	44,934	52,772	27,033	
الواردات البينية للسلع لدى منظمة المؤتمر الإسلامي (كنسبة من واردات السلع)	19.32	19.41	21.71	
هيكل الاقتصاد (كنسبة من الناتج المحلي الإجمالي)	2008	2007	2006	
الزراعة	14.73	14.69	14.61	
الصناعة	35.32	35.20	36.13	
الخدمات	49.96	50.11	49.26	
نفقات الإستهلاك المنزلي النهائية	75.92	72.88	72.89	
النفقات الحكومية العامة النهائية	11.62	10.28	10.73	
إجمالي تكوين رأس المال	19.01	20.60	19.33	
إجمالي الإذخارات المحلية	12.00	16.45	16.38	
صادرات السلع والخدمات	24.85	34.84	32.19	
واردات السلع والخدمات	32.40	39.10	35.14	
المدىونية	2008	2007	2006	
إجمالي الدين الخارجي / الناتج المحلي الإجمالي	20.08	25.19	27.34	
مدفوعات الفوائد / الناتج المحلي الإجمالي	0.58	0.68	0.72	
إجمالي خدمات الدين / الصادرات	7.61	5.72	6.89	

# الغابون

## معين التنمية

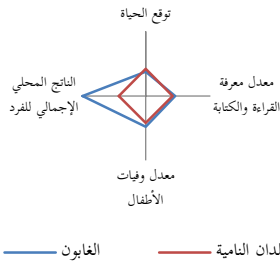

## الحصص الاقتصادية (كنسبة من الناتج المحلي الإجمالي)

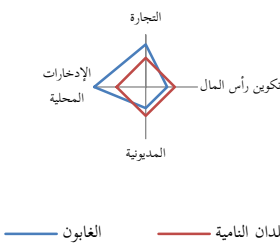

## التضخم (%)

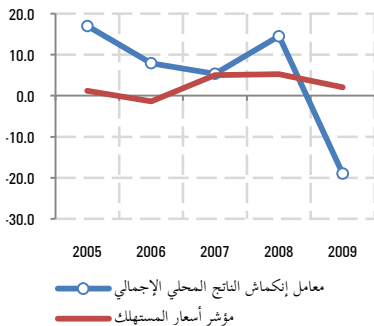

## ميزان الحساب الجاري إلى الناتج المحلي الإجمالي (%)

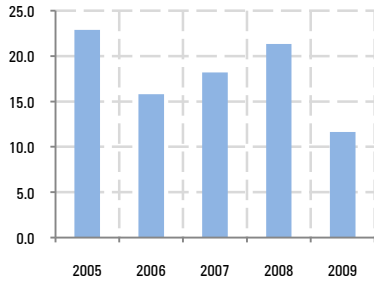

## التجارة البينية للسلع لدى منظمة المؤتمر الإسلامي

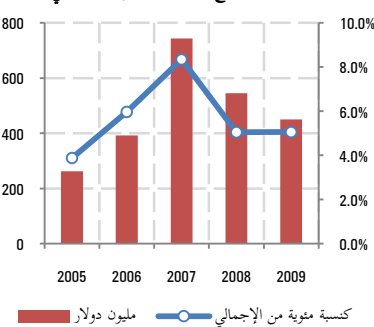

السنة	الغابون	البلدان النامية	العالم
<b>السكان والدخل</b>			
2009	1.44	1.30	1.18
نمو السكان (%)			
2008	47.44	46.22	46.33
القوى العاملة (نسبة مئوية من إجمالي السكان)			
2009	7,333	3,125	8,604
الناتج المحلي الإجمالي للفرد (السعر الجاري للدولار)			
2009	12,460	5,571	10,614
إجمالي الدخل القومي (تعادل القوة الشرائية، السعر الثابت للدولار)			
<b>مؤشرات التنمية الاجتماعية</b>			
2008	85.04	44.76	49.92
سكان الحضر (كنسبة مئوية من إجمالي السكان)			
2008	87.00	79.18	79.62
معرفة القراءة والكتابة (نسبة مئوية من السكان الأعلى من 15 سنة)			
2008	57.20	49.87	45.73
معدل وفيات الأطفال (من كل 1000 ولدوا أحياء)			
2008	60.44	66.89	68.95
توقع الحياة عند الولادة (عدد السنوات)			
<b>المؤشرات الرئيسية</b>			
<b>المؤشرات الاقتصادية الرئيسية</b>			
2009	2008	2007	
الناتج المحلي الإجمالي (بليون دولار)			
2009	11.02	14.54	11.56
الناتج المحلي الإجمالي (التغير السنوي في النسبة المئوية)			
2009	-1.42	2.69	5.30
الناتج المحلي الإجمالي للفرد (التغير السنوي في النسبة المئوية)			
2009	-2.83	1.20	2.73
ميزان الحساب الجاري (بليون دولار)			
2009	1.28	3.10	2.10
ميزان الحساب الجاري / الناتج المحلي الإجمالي			
2009	11.65	21.34	18.19
الإستثمار الأجنبي المباشر (مليون دولار)			
2009	...	20	269
<b>التضخم (%)</b>			
أسعار المستهلك			
2009	2.10	5.26	5.03
معامل إنكماش الناتج المحلي الإجمالي الضمني			
2009	-18.97	14.51	5.36
<b>التجارة (مليون دولار)</b>			
صادرات السلع			
2009	6,539	7,999	6,167
الصادرات البينية للسلع لدى منظمة المؤتمر الإسلامي (كنسبة من صادرات السلع)			
2009	3.15	3.57	7.95
واردات السلع			
2009	2,353	2,802	2,732
الواردات البينية للسلع لدى منظمة المؤتمر الإسلامي (كنسبة من واردات السلع)			
2009	10.35	9.25	9.23
<b>هيكل الاقتصاد (كنسبة من الناتج المحلي الإجمالي)</b>			
2008	2007	2006	
الزراعة			
2008	5.22	5.23	5.24
الصناعة			
2008	64.49	63.48	64.92
الخدمات			
2008	30.29	31.28	29.84
نفقات الإستهلاك المنزلي النهائية			
2008	30.10	32.13	31.40
النفقات الحكومية العامة النهائية			
2008	11.25	12.22	11.49
إجمالي تكوين رأس المال			
2008	22.75	23.52	24.19
إجمالي الإدخارات المحلية			
2008	58.65	55.65	57.11
صادرات السلع والخدمات			
2008	69.63	65.05	65.41
واردات السلع والخدمات			
2008	33.62	32.91	32.49
<b>المديونية</b>			
إجمالي الدين الخارجي / الناتج المحلي الإجمالي			
2008	16.28	24.63	43.86
مدفوعات الفوائد / الناتج المحلي الإجمالي			
2008	1.15	3.34	0.44
إجمالي خدمات الدين / الصادرات			
2008	5.85	35.92	2.73

# غامبيا

## معين التنمية

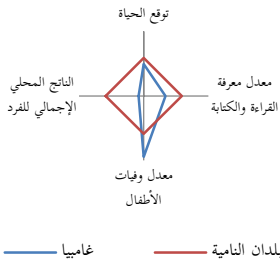

## الحصص الاقتصادية (كنسبة من الناتج المحلي الإجمالي)

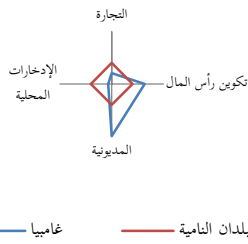

## التضخم (%)

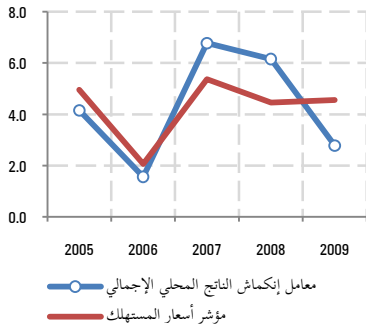

## ميزان الحساب الجاري إلى الناتج المحلي الإجمالي (%)

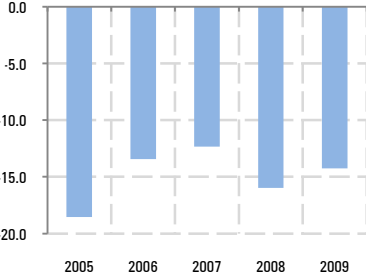

## التجارة البينية للسلع لدى منظمة المؤتمر الإسلامي

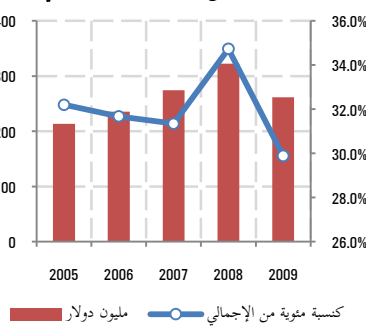

العالم	البلدان النامية	غامبيا	2009	2008	2007
<b>السكان والدخل</b>					
1.18	1.30	2.58	2009		
نمو السكان (%)					
46.33	46.22	44.75	2008		
القوى العاملة (نسبة مئوية من إجمالي السكان)					
8,604	3,125	412	2009		
الناتج المحلي الإجمالي للفرد (السعر الجاري للدولار)					
10,614	5,571	1,330	2009		
إجمالي الدخل القومي (تعادل القوة الشرائية، السعر الثابت للدولار)					
<b>مؤشرات التنمية الاجتماعية</b>					
49.92	44.76	56.42	2008		
سكان الحضر (كنسبة مئوية من إجمالي السكان)					
79.62	79.18	45.30	2008		
معرفة القراءة والكتابة (نسبة مئوية من السكان الأعلى من 15 سنة)					
45.73	49.87	79.90	2008		
معدل وفيات الأطفال (من كل 1000 ولدوا أحياء)					
68.95	66.89	55.93	2008		
توقع الحياة عند الولادة (عدد السنوات)					
<b>المؤشرات الرئيسية</b>					
<b>المؤشرات الاقتصادية الرئيسية</b>					
2009	2008	2007			
الناتج المحلي الإجمالي (بليون دولار)					
0.74	0.82	0.65			
الناتج المحلي الإجمالي (التغير السنوي في النسبة المئوية)					
4.56	6.12	6.31			
الناتج المحلي الإجمالي للفرد (التغير السنوي في النسبة المئوية)					
1.91	3.43	3.61			
ميزان الحساب الجاري (بليون دولار)					
-0.11	-0.13	-0.08			
ميزان الحساب الجاري / الناتج المحلي الإجمالي					
-14.27	-15.96	-12.33			
الاستثمار الأجنبي المباشر (مليون دولار)					
...	63	76			
<b>التضخم (%)</b>					
2009	2008	2007			
أسعار المستهلك					
4.55	4.45	5.37			
معامل انكماش الناتج المحلي الإجمالي الضمني					
2.78	6.16	6.77			
<b>التجارة (مليون دولار)</b>					
2009	2008	2007			
صادرات السلع					
49	47	43			
الصادرات البينية للسلع لدى منظمة المؤتمر الإسلامي (كنسبة من صادرات السلع)					
7.33	8.08	6.26			
واردات السلع					
825	881	831			
الواردات البينية للسلع لدى منظمة المؤتمر الإسلامي (كنسبة من واردات السلع)					
31.22	36.14	32.65			
<b>هيكل الاقتصاد (كنسبة من الناتج المحلي الإجمالي)</b>					
2008	2007	2006			
الزراعة					
27.88	27.71	27.44			
الصناعة					
16.22	16.41	17.23			
الخدمات					
55.90	55.88	55.33			
نفقات الإستهلاك المنزلي النهائية					
87.63	88.62	80.38			
النفقات الحكومية العامة النهائية					
6.97	6.55	6.00			
إجمالي تكوين رأس المال					
48.38	37.64	38.75			
إجمالي الإدخارات المحلية					
5.40	4.83	13.62			
صادرات السلع والخدمات					
2.81	3.08	1.20			
واردات السلع والخدمات					
33.41	33.28	32.17			
<b>المدنوية</b>					
2008	2007	2006			
إجمالي الدين الخارجي / الناتج المحلي الإجمالي					
55.24	111.67	143.31			
مدفوعات الفوائد / الناتج المحلي الإجمالي					
1.24	1.81	1.96			
إجمالي خدمات الدين / الصادرات					
83.69	142.79	381.05			

# غينيا

## معين التنمية

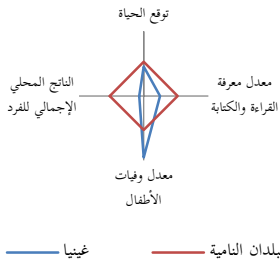

## الحصص الاقتصادية (كنسبة من الناتج المحلي الإجمالي)

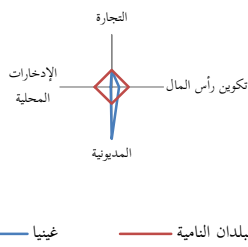

## التضخم (%)

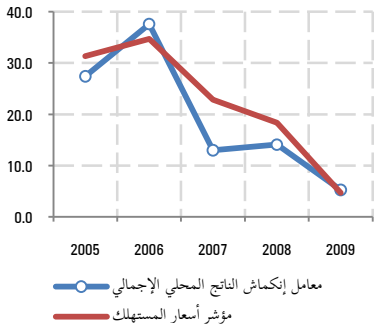

## ميزان الحساب الجاري إلى الناتج المحلي الإجمالي (%)

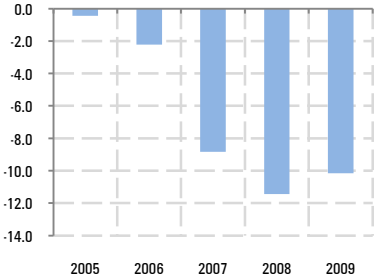

## التجارة البينية للسلع لدى منظمة المؤتمر الإسلامي



السكان والدخل	غينيا	البلدان النامية	العالم
نمو السكان (%)	2009	3.23	1.18
القوى العاملة (نسبة مئوية من إجمالي السكان)	2008	47.98	46.33
الناتج المحلي الإجمالي للفرد (السعر الجاري للدولار)	2009	415	8,604
إجمالي الدخل القومي (تعادل القوة الشرائية، السعر الثابت للدولار)	2009	940	10,614
مؤشرات التنمية الاجتماعية			
سكان الحضر (كنسبة مئوية من إجمالي السكان)	2008	34.44	44.76
معرفة القراءة والكتابة (نسبة مئوية من السكان الأعلى من 15 سنة)	2008	38.00	79.62
معدل وفيات الأطفال (من كل 1000 ولدوا أحياء)	2008	90.17	45.73
توقع الحياة عند الولادة (عدد السنوات)	2008	57.82	68.95
المؤشرات الرئيسية			
المؤشرات الاقتصادية الرئيسية	2007	2008	2009
الناتج المحلي الإجمالي (بليون دولار)	4.16	4.52	4.39
الناتج المحلي الإجمالي (التغير السنوي في النسبة المئوية)	1.76	4.94	-0.29
الناتج المحلي الإجمالي للفرد (التغير السنوي في النسبة المئوية)	-1.44	1.65	-3.40
ميزان الحساب الجاري (بليون دولار)	-0.37	-0.52	-0.45
ميزان الحساب الجاري / الناتج المحلي الإجمالي	-8.83	-11.45	-10.16
الاستثمار الأجنبي المباشر (مليون دولار)	386	1,350	...
التضخم (%)	2007	2008	2009
أسعار المستهلك	22.86	18.37	4.68
معامل انكماش الناتج المحلي الإجمالي الضمني	12.99	14.09	5.24
التجارة (مليون دولار)	2007	2008	2009
صادرات السلع	2,118	1,919	1,495
الصادرات البينية للسلع لدى منظمة المؤتمر الإسلامي (كنسبة من صادرات السلع)	2.71	4.93	5.06
واردات السلع	2,956	3,784	3,613
الواردات البينية للسلع لدى منظمة المؤتمر الإسلامي (كنسبة من واردات السلع)	9.63	9.95	8.91
هيكل الاقتصاد (كنسبة من الناتج المحلي الإجمالي)	2006	2007	2008
الزراعة	14.22	17.29	17.19
الصناعة	35.32	36.31	34.52
الخدمات	50.46	46.41	48.29
نفقات الإستهلاك المنزلي النهائية	83.39	93.46	90.24
النفقات الحكومية العامة النهائية	7.51	6.27	8.05
إجمالي تكوين رأس المال	13.73	11.35	13.69
إجمالي الإذخارات المحلية	9.09	0.27	1.70
صادرات السلع والخدمات	34.94	26.78	28.79
واردات السلع والخدمات	39.58	35.78	39.60
المديونية	2006	2007	2008
إجمالي الدين الخارجي / الناتج المحلي الإجمالي	104.93	75.61	68.45
مدفوعات الفوائد / الناتج المحلي الإجمالي	1.75	1.22	0.83
إجمالي خدمات الدين / الصادرات	14.86	15.86	10.23

# غينيا بيساو

## معين التنمية

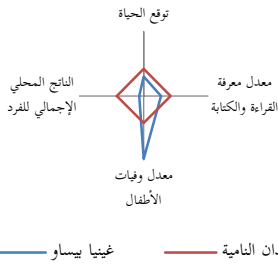

## الحصص الاقتصادية (كنسبة من الناتج المحلي الإجمالي)

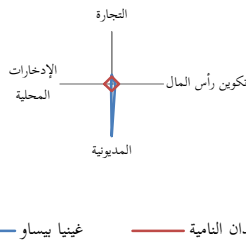

## التضخم (%)

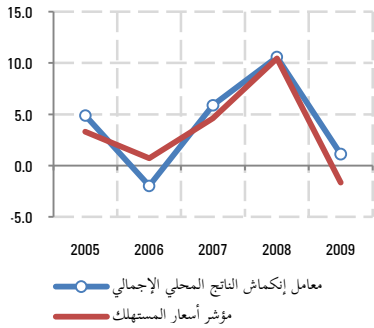

## ميزان الحساب الجاري إلى الناتج المحلي الإجمالي (%)

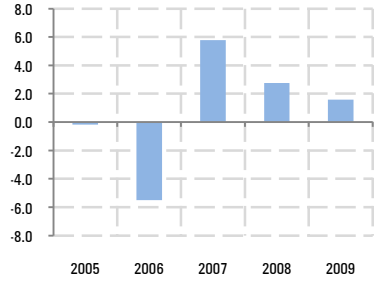

## التجارة البينية للسلع لدى منظمة المؤتمر الإسلامي

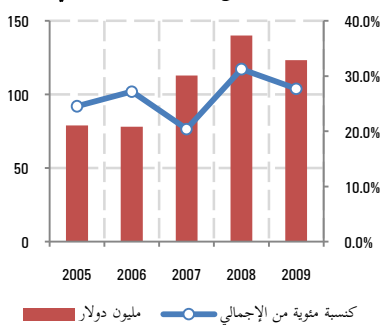

السكان والدخل	غينيا بيساو	البلدان النامية	العالم
نمو السكان (%)	2.22	1.30	1.18
القوى العاملة (نسبة مئوية من إجمالي السكان)	40.95	46.22	46.33
الناتج المحلي الإجمالي للفرد (السعر الجاري للدولار)	500	3,125	8,604
إجمالي الدخل القومي (تعادل القوة الشرائية، السعر الثابت للدولار)	1,060	5,571	10,614
مؤشرات التنمية الاجتماعية			
سكان الحضر (كنسبة مئوية من إجمالي السكان)	29.84	44.76	49.92
معرفة القراءة والكتابة (نسبة مئوية من السكان الأعلى من 15 سنة)	51.00	79.18	79.62
معدل وفيات الأطفال (من كل 1000 ولدوا أحياء)	116.57	49.87	45.73
توقع الحياة عند الولادة (عدد السنوات)	47.82	66.89	68.95
المؤشرات الرئيسية			
المؤشرات الاقتصادية الرئيسية	2007	2008	2009
الناتج المحلي الإجمالي (بليون دولار)	0.63	0.73	0.83
الناتج المحلي الإجمالي (التغير السنوي في النسبة المئوية)	0.32	3.49	3.00
الناتج المحلي الإجمالي للفرد (التغير السنوي في النسبة المئوية)	-1.90	1.25	0.77
ميزان الحساب الجاري (بليون دولار)	0.04	0.02	0.01
ميزان الحساب الجاري / الناتج المحلي الإجمالي	5.79	2.75	1.57
الاستثمار الأجنبي المباشر (مليون دولار)	19	15	...
التضخم (%)	2007	2008	2009
أسعار المستهلك	4.62	10.45	-1.67
معامل انكماش الناتج المحلي الإجمالي الضمني	5.88	10.58	1.12
التجارة (مليون دولار)	2006	2007	2008
صادرات السلع	301	132	121
الصادرات البينية للسلع لدى منظمة المؤتمر الإسلامي (كنسبة من صادرات السلع)	11.02	33.15	34.81
واردات السلع	251	316	324
الواردات البينية للسلع لدى منظمة المؤتمر الإسلامي (كنسبة من واردات السلع)	31.65	30.47	25.03
هيكل الاقتصاد (كنسبة من الناتج المحلي الإجمالي)	2006	2007	2008
الزراعة	58.24	59.46	59.32
الصناعة	12.52	12.03	12.08
الخدمات	29.24	28.51	28.60
نفقات الإستهلاك المنزلي النهائية	76.02	81.61	79.31
النفقات الحكومية العامة النهائية	17.66	16.79	17.55
إجمالي تكوين رأس المال	17.20	15.00	15.60
إجمالي الإدخارات المحلية	6.32	1.60	3.14
صادرات السلع والخدمات	41.79	36.81	38.77
واردات السلع والخدمات	52.67	50.22	51.22
المدنوية	2006	2007	2008
إجمالي الدين الخارجي / الناتج المحلي الإجمالي	185.47	183.81	159.37
مدفوعات الفوائد / الناتج المحلي الإجمالي	0.55	0.55	0.52
إجمالي خدمات الدين / الصادرات	12.34	12.17	10.73

# غويانا

## معين التنمية

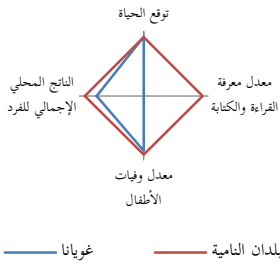

## الحصص الاقتصادية (كنسبة من الناتج المحلي الإجمالي)

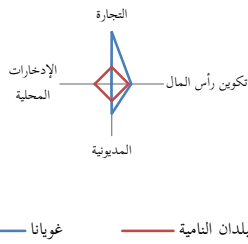

## التضخم (%)

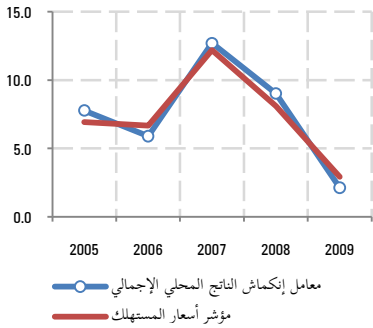

## ميزان الحساب الجاري إلى الناتج المحلي الإجمالي (%)

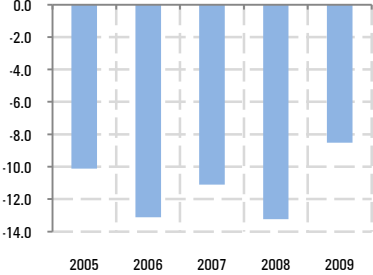

## التجارة البينية للسلع لدى منظمة المؤتمر الإسلامي



العالم	البلدان النامية	غويانا	السكان والدخل
1.18	1.30	0.39	2009 نمو السكان (%)
46.33	46.22	44.77	2008 القوى العاملة (نسبة مئوية من إجمالي السكان)
8,604	3,125	2,500	2009 الناتج المحلي الإجمالي للفرد (السعر الجاري للدولار)
10,342	5,306	3,030	2008 إجمالي الدخل القومي (تعادل القوة الشرائية، السعر الثابت للدولار)
<b>مؤشرات التنمية الاجتماعية</b>			
49.92	44.76	28.38	2008 سكان الحضرة (كنسبة مئوية من إجمالي السكان)
79.62	79.18	...	2008 معرفة القراءة والكتابة (نسبة مئوية من السكان الأعلى من 15 سنة)
45.73	49.87	46.50	2008 معدل وفيات الأطفال (من كل 1000 ولدوا أحياء)
68.95	66.89	67.11	2008 توقع الحياة عند الولادة (عدد السنوات)
<b>المؤشرات الرئيسية</b>			
2009	2008	2007	<b>المؤشرات الاقتصادية الرئيسية</b>
2.02	1.92	1.74	الناتج المحلي الإجمالي (بليون دولار)
3.32	1.98	7.02	الناتج المحلي الإجمالي (التغير السنوي في النسبة المئوية)
2.99	1.49	6.71	الناتج المحلي الإجمالي للفرد (التغير السنوي في النسبة المئوية)
-0.17	-0.25	-0.19	ميزان الحساب الجاري (بليون دولار)
-8.52	-13.24	-11.10	ميزان الحساب الجاري / الناتج المحلي الإجمالي
...	178	152	الاستثمار الأجنبي المباشر (مليون دولار)
2009	2008	2007	<b>التضخم (%)</b>
2.92	8.10	12.20	أسعار المستهلك
2.13	9.02	12.70	معامل إنكماش الناتج المحلي الإجمالي الضمني
2009	2008	2007	<b>التجارة (مليون دولار)</b>
963	1,011	829	صادرات السلع
1.36	1.45	1.49	الصادرات البينية للسلع لدى منظمة المؤتمر الإسلامي (كنسبة من صادرات السلع)
1,132	1,369	1,010	واردات السلع
2.90	2.95	3.34	الواردات البينية للسلع لدى منظمة المؤتمر الإسلامي (كنسبة من واردات السلع)
2008	2007	2006	<b>هيكل الاقتصاد (كنسبة من الناتج المحلي الإجمالي)</b>
30.89	31.14	35.26	الزراعة
21.23	21.71	19.70	الصناعة
47.88	47.15	45.04	الخدمات
78.50	77.90	65.26	نفقات الإستهلاك المنزلي النهائية
27.28	24.54	24.19	النفقات الحكومية العامة النهائية
36.47	39.93	45.23	إجمالي تكوين رأس المال
-5.77	-2.44	10.55	إجمالي الإدخارات المحلية
101.69	109.97	95.05	صادرات السلع والخدمات
143.94	155.65	134.54	واردات السلع والخدمات
2008	2007	2006	<b>المدىونية</b>
42.59	42.32	78.42	إجمالي الدين الخارجي / الناتج المحلي الإجمالي
0.55	0.66	1.11	مدفوعات الفوائد / الناتج المحلي الإجمالي
2.23	2.31	3.76	إجمالي خدمات الدين / الصادرات

# اندونيسيا

## معين التنمية

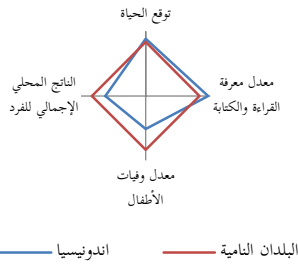

## الحصص الاقتصادية (كنسبة من الناتج المحلي الإجمالي)

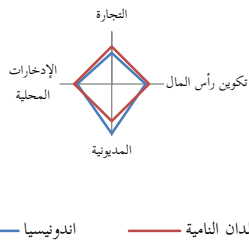

## التضخم (%)

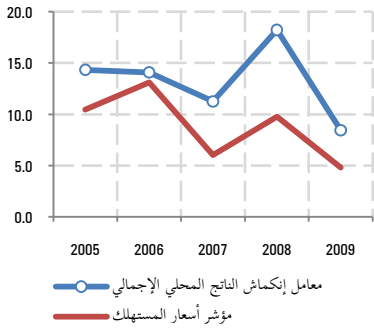

## ميزان الحساب الجاري إلى الناتج المحلي الإجمالي (%)

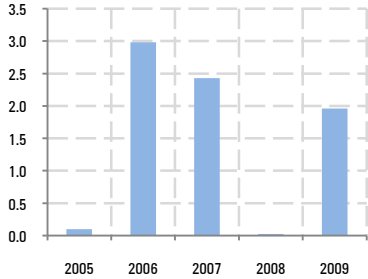

## التجارة البينية للسلع لدى منظمة المؤتمر الإسلامي

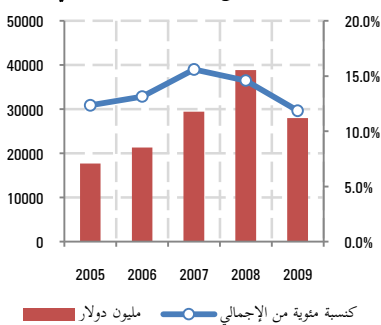

السكان والدخل	اندونيسيا	البلدان النامية	العالم
نمو السكان (%)	1.30	1.30	1.18
القوى العاملة (نسبة مئوية من إجمالي السكان)	49.62	46.22	46.33
الناتج المحلي الإجمالي للفرد (السعر الجاري للدولار)	2,330	3,125	8,604
إجمالي الدخل القومي (تعادل القوة الشرائية، السعر الثابت للدولار)	4,060	5,571	10,614
مؤشرات التنمية الاجتماعية			
سكان الحضرة (كنسبة مئوية من إجمالي السكان)	51.46	44.76	49.92
معرفة القراءة والكتابة (نسبة مئوية من السكان الأعلى من 15 سنة)	91.98	79.18	79.62
معدل وفيات الأطفال (من كل 1000 ولدوا أحياء)	30.73	49.87	45.73
توقع الحياة عند الولادة (عدد السنوات)	70.79	66.89	68.95
المؤشرات الرئيسية			
المؤشرات الاقتصادية الرئيسية	2007	2008	2009
الناتج المحلي الإجمالي (بليون دولار)	432.23	511.49	539.38
الناتج المحلي الإجمالي (التغير السنوي في النسبة المئوية)	6.35	6.01	4.55
الناتج المحلي الإجمالي للفرد (التغير السنوي في النسبة المئوية)	4.98	4.65	3.20
ميزان الحساب الجاري (بليون دولار)	10.50	0.13	10.58
ميزان الحساب الجاري / الناتج المحلي الإجمالي	2.43	0.03	1.96
الاستثمار الأجنبي المباشر (مليون دولار)	6,928	7,919	...
التضخم (%)	2007	2008	2009
أسعار المستهلك	6.03	9.78	4.81
معامل إنكماش الناتج المحلي الإجمالي الضمني	11.26	18.22	8.44
التجارة (مليون دولار)	2006	2007	2008
صادرات السلع	114,112	137,022	118,818
الصادرات البينية للسلع لدى منظمة المؤتمر الإسلامي (كنسبة من صادرات السلع)	11.23	11.82	9.56
واردات السلع	74,484	129,274	116,918
الواردات البينية للسلع لدى منظمة المؤتمر الإسلامي (كنسبة من واردات السلع)	22.29	17.54	14.20
هيكل الاقتصاد (كنسبة من الناتج المحلي الإجمالي)	2006	2007	2008
الزراعة	12.97	13.83	13.31
الصناعة	46.94	46.74	46.74
الخدمات	40.09	39.43	39.95
نفقات الإستهلاك المنزلي النهائية	62.66	63.46	60.95
النفقات الحكومية العامة النهائية	8.63	8.33	8.41
إجمالي تكوين رأس المال	25.39	24.86	27.80
إجمالي الإدخارات المحلّة	28.71	28.21	30.64
صادرات السلع والخدمات	31.03	29.36	29.76
واردات السلع والخدمات	25.62	25.33	28.63
المديونية	2006	2007	2008
إجمالي الدين الخارجي / الناتج المحلي الإجمالي	36.37	33.00	29.49
مدفوعات الفوائد / الناتج المحلي الإجمالي	1.24	1.42	1.09
إجمالي خدمات الدين / الصادرات	25.17	17.94	14.57

معين التنمية

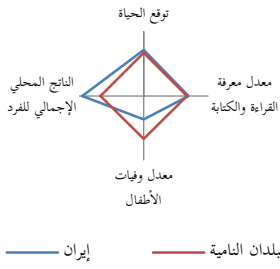

الحصص الاقتصادية (كنسبة من الناتج المحلي الإجمالي)

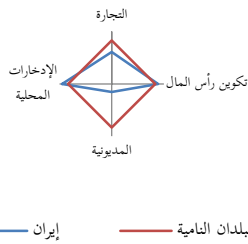

التضخم (%)

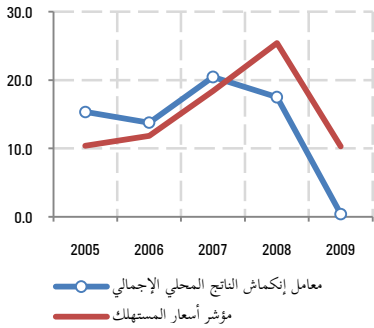

ميزان الحساب الجاري إلى الناتج المحلي الإجمالي (%)

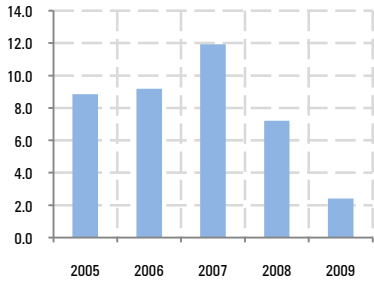

التجارة البينية للسلع لدى منظمة المؤتمر الإسلامي

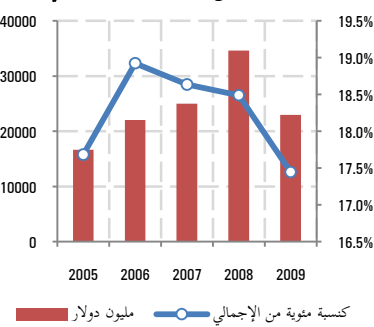

السنة	إيران	البلدان النامية	العالم
<b>السكان والدخل</b>			
2009	1.69	1.30	1.18
2008	38.61	46.22	46.33
2009	4,460	3,125	8,604
2009	11,490	5,571	10,614
<b>مؤشرات التنمية الاجتماعية</b>			
2008	68.46	44.76	49.92
2006	82.33	79.18	79.62
2008	27.06	49.87	45.73
2008	71.44	66.89	68.95
<b>المؤشرات الرئيسية</b>			
2009	2008	2007	
330.46	333.24	285.93	الناتج المحلي الإجمالي (بليون دولار)
1.82	2.27	7.83	الناتج المحلي الإجمالي (التغير السنوي في النسبة المئوية)
0.13	0.57	6.04	الناتج المحلي الإجمالي للفرد (التغير السنوي في النسبة المئوية)
7.93	23.99	34.08	ميزان الحساب الجاري (بليون دولار)
2.40	7.20	11.92	ميزان الحساب الجاري / الناتج المحلي الإجمالي
...	1,492	1,658	الاستثمار الأجنبي المباشر (مليون دولار)
2009	2008	2007	
10.30	25.40	18.40	التضخم (%)
0.42	17.50	20.46	أسعار المستهلك
2009	2008	2007	
71,323	116,941	89,022	معامل إنكماش الناتج المحلي الإجمالي الضمني
2009	2008	2007	
10.51	11.98	12.09	التجارة (مليون دولار)
60,421	70,141	45,168	صادرات السلع
25.63	29.35	31.54	الصادرات البينية للسلع لدى منظمة المؤتمر الإسلامي (كنسبة من صادرات السلع)
2008	2007	2006	
9.67	9.52	9.79	واردات السلع
42.39	42.69	41.78	الواردات البينية للسلع لدى منظمة المؤتمر الإسلامي (كنسبة من واردات السلع)
47.94	47.79	48.43	هيكل الاقتصاد (كنسبة من الناتج المحلي الإجمالي)
50.08	46.28	46.00	الزراعة
12.40	12.09	15.17	الصناعة
32.70	30.70	30.66	الخدمات
37.52	41.64	38.83	نفقات الإستهلاك المنزلي النهائية
28.26	33.08	33.00	النفقات الحكومية العامة النهائية
23.45	22.14	24.83	إجمالي تكوين رأس المال
2008	2007	2006	
4.18	7.37	8.72	إجمالي الإدخارات المحلية
0.19	0.33	0.46	صادرات السلع والخدمات
2.85	3.06	3.68	واردات السلع والخدمات
<b>المديونية</b>			
4.18	7.37	8.72	إجمالي الدين الخارجي / الناتج المحلي الإجمالي
0.19	0.33	0.46	مدفوعات الفوائد / الناتج المحلي الإجمالي
2.85	3.06	3.68	إجمالي خدمات الدين / الصادرات



# العراق

## معين التنمية

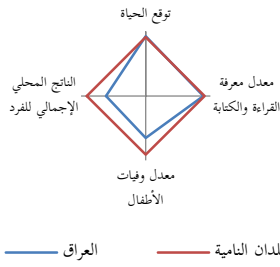

## الحصص الاقتصادية (كنسبة من الناتج المحلي الإجمالي)

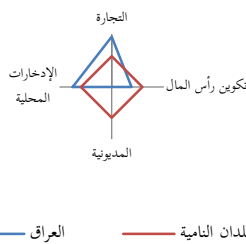

## التضخم (%)

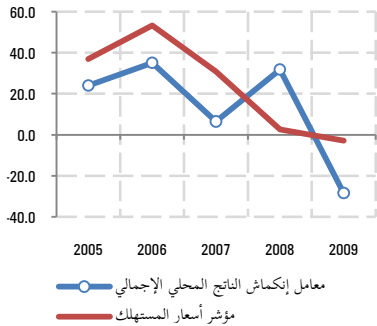

## ميزان الحساب الجاري إلى الناتج المحلي الإجمالي (%)



## التجارة البينية للسلع لدى منظمة المؤتمر الإسلامي

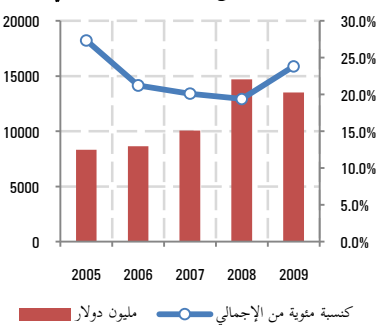

العراق	البلدان النامية	العراق	العراق	السكان والدخل
1.18	1.30	2.70	2009	نمو السكان (%)
46.33	46.22	24.28	2008	القوى العاملة (نسبة مئوية من إجمالي السكان)
8,604	3,125	2,109	2009	الناتج المحلي الإجمالي للفرد (السعر الجاري للدولار)
10,614	5,571	3,340	2009	إجمالي الدخل القومي (تعادل القوة الشرائية، السعر الثابت للدولار)
<b>مؤشرات التنمية الاجتماعية</b>				
49.92	44.76	66.60	2008	سكان الحضر (كنسبة مئوية من إجمالي السكان)
79.62	79.18	77.60	2008	معرفة القراءة والكتابة (نسبة مئوية من السكان الأعلى من 15 سنة)
45.73	49.87	35.67	2008	معدل وفيات الأطفال (من كل 1000 ولدوا أحياء)
68.95	66.89	67.93	2008	توقع الحياة عند الولادة (عدد السنوات)
<b>المؤشرات الرئيسية</b>				
2009	2008	2007	<b>المؤشرات الاقتصادية الرئيسية</b>	
65.84	86.53	56.98	الناتج المحلي الإجمالي (بليون دولار)	
4.21	9.52	1.50	الناتج المحلي الإجمالي (التغير السنوي في النسبة المئوية)	
1.47	6.53	-1.37	الناتج المحلي الإجمالي للفرد (التغير السنوي في النسبة المئوية)	
-12.76	13.07	7.24	ميزان الحساب الجاري (بليون دولار)	
-19.39	15.11	12.70	ميزان الحساب الجاري / الناتج المحلي الإجمالي	
...	488	485	الاستثمار الأجنبي المباشر (مليون دولار)	
2009	2008	2007	<b>التضخم (%)</b>	
-2.80	2.67	30.82	أسعار المستهلك	
-28.40	31.85	6.50	معامل انكماش الناتج المحلي الإجمالي الضمني	
2009	2008	2007	<b>التجارة (مليون دولار)</b>	
33,608	54,435	35,196	صادرات السلع	
5.00	4.25	4.04	الصادرات البينية للسلع لدى منظمة المؤتمر الإسلامي (كنسبة من صادرات السلع)	
23,110	21,400	14,832	واردات السلع	
51.18	57.90	58.24	الواردات البينية للسلع لدى منظمة المؤتمر الإسلامي (كنسبة من واردات السلع)	
2008	2007	2006	<b>هيكل الاقتصاد (كنسبة من الناتج المحلي الإجمالي)</b>	
5.99	5.03	5.80	الزراعة	
61.66	60.04	61.14	الصناعة	
32.35	34.93	33.07	الخدمات	
25.91	26.15	44.15	نفقات الإستهلاك المنزلي النهائية	
32.04	36.61	18.62	النفقات الحكومية العامة النهائية	
19.92	18.09	22.47	إجمالي تكوين رأس المال	
42.04	37.24	37.22	إجمالي الإدخارات المحلية	
68.45	62.03	60.63	صادرات السلع والخدمات	
46.32	42.88	45.88	واردات السلع والخدمات	
2008	2007	2006	<b>المدىونية</b>	
...	...	...	إجمالي الدين الخارجي / الناتج المحلي الإجمالي	
...	...	...	مدفوعات الفوائد / الناتج المحلي الإجمالي	
...	...	...	إجمالي خدمات الدين / الصادرات	

# الأردن

## معين التنمية

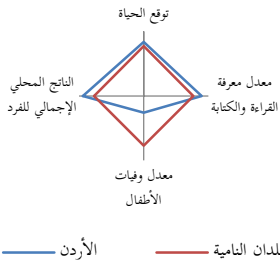

## الحصص الاقتصادية (كنسبة من الناتج المحلي الإجمالي)

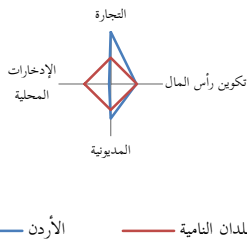

## التضخم (%)

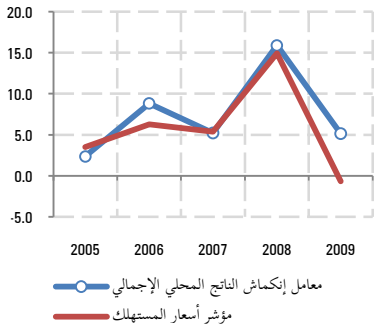

## ميزان الحساب الجاري إلى الناتج المحلي الإجمالي (%)

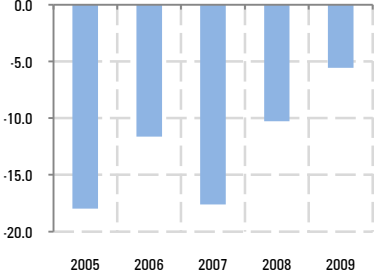

## التجارة البينية للسلع لدى منظمة المؤتمر الإسلامي

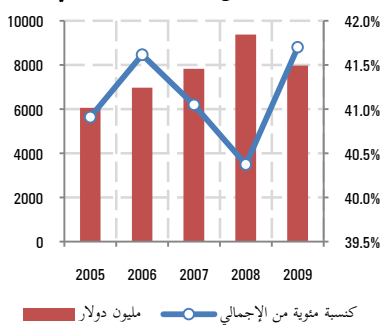

المؤشر	الأردن	البلدان النامية	العالم
<b>السكان والدخل</b>			
نمو السكان (%)	2.31	1.30	1.18
القوى العاملة (نسبة مئوية من إجمالي السكان)	32.32	46.22	46.33
الناتج المحلي الإجمالي للفرد (السعر الجاري للدولار)	3,817	3,125	8,604
إجمالي الدخل القومي (تعادل القوة الشرائية، السعر الثابت للدولار)	5,840	5,571	10,614
<b>مؤشرات التنمية الاجتماعية</b>			
سكان الحضر (كنسبة مئوية من إجمالي السكان)	78.42	44.76	49.92
معرفة القراءة والكتابة (نسبة مئوية من السكان الأعلى من 15 سنة)	92.20	79.18	79.62
معدل وفيات الأطفال (من كل 1000 ولدوا أحياء)	16.95	49.87	45.73
توقع الحياة عند الولادة (عدد السنوات)	72.71	66.89	68.95
<b>المؤشرات الرئيسية</b>			
<b>المؤشرات الاقتصادية الرئيسية</b>			
الناتج المحلي الإجمالي (بليون دولار)	2007	2008	2009
الناتج المحلي الإجمالي (التغير السنوي في النسبة المئوية)	8.91	7.75	2.75
الناتج المحلي الإجمالي للفرد (التغير السنوي في النسبة المئوية)	6.57	5.34	0.45
ميزان الحساب الجاري (بليون دولار)	-3.00	-2.18	-1.28
ميزان الحساب الجاري / الناتج المحلي الإجمالي	-17.61	-10.27	-5.56
الاستثمار الأجنبي المباشر (مليون دولار)	1,950	1,954	...
<b>التضخم (%)</b>			
أسعار المستهلك	2007	2008	2009
معامل إنكماش الناتج المحلي الإجمالي الضمني	5.22	15.89	5.14
<b>التجارة (مليون دولار)</b>			
صادرات السلع	2006	2007	2008
الصادرات البينية للسلع لدى منظمة المؤتمر الإسلامي (كنسبة من صادرات السلع)	47.32	46.26	56.08
واردات السلع	13,531	16,987	14,075
الواردات البينية للسلع لدى منظمة المؤتمر الإسلامي (كنسبة من واردات السلع)	38.48	38.21	36.56
<b>هيكل الاقتصاد (كنسبة من الناتج المحلي الإجمالي)</b>			
الزراعة	2006	2007	2008
الصناعة	26.30	29.10	32.91
الخدمات	70.81	68.09	64.30
نفقات الإستهلاك المنزلي النهائية	80.12	82.53	79.43
النفقات الحكومية العامة النهائية	22.34	23.41	24.89
إجمالي تكوين رأس المال	31.23	32.02	29.90
إجمالي الإدخارات المحلية	-2.46	-5.94	-4.32
صادرات السلع والخدمات	54.67	55.41	59.81
واردات السلع والخدمات	88.36	93.37	94.03
<b>المديونية</b>			
إجمالي الدين الخارجي / الناتج المحلي الإجمالي	2006	2007	2008
مدفوعات الفوائد / الناتج المحلي الإجمالي	1.68	1.67	1.09
إجمالي خدمات الدين / الصادرات	8.50	8.17	21.25

# كزاخستان

## معين التنمية

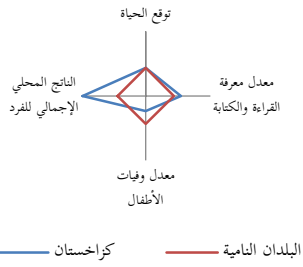

## الحصص الاقتصادية (كنسبة من الناتج المحلي الإجمالي)

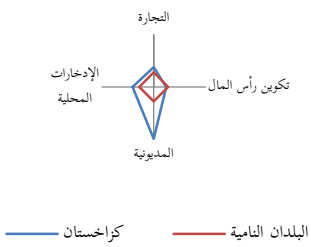

## التضخم (%)

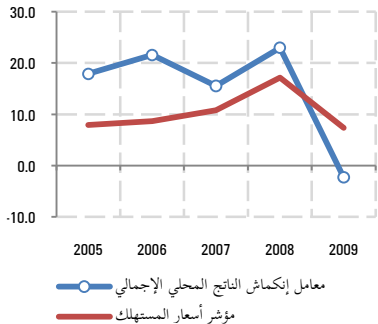

## ميزان الحساب الجاري إلى الناتج المحلي الإجمالي (%)

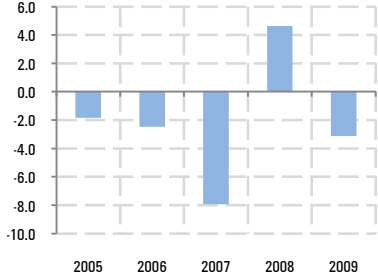

## التجارة البينية للسلع لدى منظمة المؤتمر الإسلامي

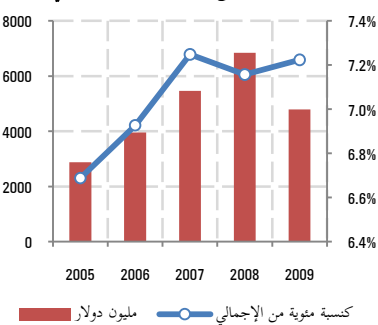

العالم	البلدان النامية	كزاخستان	السكان والدخل
1.18	1.30	0.10	2009 نمو السكان (%)
46.33	46.22	54.04	2008 القوى العاملة (نسبة مئوية من إجمالي السكان)
8,604	3,125	7,006	2009 الناتج المحلي الإجمالي للفرد (السعر الجاري للدولار)
10,614	5,571	10,270	2009 إجمالي الدخل القومي (تعادل القوة الشرائية، السعر الثابت للدولار)
<b>مؤشرات التنمية الاجتماعية</b>			
49.92	44.76	57.94	2008 سكان الحضرة (كنسبة مئوية من إجمالي السكان)
79.62	79.18	99.70	2008 معرفة القراءة والكتابة (نسبة مئوية من السكان الأعلى من 15 سنة)
45.73	49.87	26.88	2008 معدل وفيات الأطفال (من كل 1000 ولدوا أحياء)
68.95	66.89	66.44	2008 توقع الحياة عند الولادة (عدد السنوات)
<b>المؤشرات الرئيسية</b>			
2009	2008	2007	<b>المؤشرات الاقتصادية الرئيسية</b>
109.27	135.55	104.85	الناتج المحلي الإجمالي (بليون دولار)
1.17	3.20	8.90	الناتج المحلي الإجمالي (التغير السنوي في النسبة المئوية)
1.06	3.10	7.92	الناتج المحلي الإجمالي للفرد (التغير السنوي في النسبة المئوية)
-3.41	6.28	-8.32	ميزان الحساب الجاري (بليون دولار)
-3.12	4.63	-7.94	ميزان الحساب الجاري / الناتج المحلي الإجمالي
...	14,543	11,126	الاستثمار الأجنبي المباشر (مليون دولار)
2009	2008	2007	<b>التضخم (%)</b>
7.32	17.14	10.79	أسعار المستهلك
-2.30	22.97	15.53	معامل إنكماش الناتج المحلي الإجمالي الضمني
2009	2008	2007	<b>التجارة (مليون دولار)</b>
33,926	52,363	37,803	صادرات السلع
8.87	8.58	8.42	الصادرات البينية للسلع لدى منظمة المؤتمر الإسلامي (كنسبة من صادرات السلع)
32,323	43,155	37,516	واردات السلع
5.49	5.43	6.07	الواردات البينية للسلع لدى منظمة المؤتمر الإسلامي (كنسبة من واردات السلع)
2008	2007	2006	<b>هيكل الاقتصاد (كنسبة من الناتج المحلي الإجمالي)</b>
5.40	5.80	5.70	الزراعة
41.50	38.65	40.79	الصناعة
53.09	55.55	53.51	الخدمات
41.74	45.10	45.72	نفقات الإستهلاك المنزلي النهائية
10.45	11.05	10.18	النفقات الحكومية العامة النهائية
26.30	35.53	33.90	إجمالي تكوين رأس المال
47.81	43.84	44.10	إجمالي الإدخارات المحلية
57.63	49.44	51.14	صادرات السلع والخدمات
37.32	42.75	40.43	واردات السلع والخدمات
2008	2007	2006	<b>المديونية</b>
79.37	91.89	91.64	إجمالي الدين الخارجي / الناتج المحلي الإجمالي
3.25	3.74	2.91	مدفوعات الفوائد / الناتج المحلي الإجمالي
43.79	53.09	35.08	إجمالي خدمات الدين / الصادرات

# الكويت

## معين التنمية

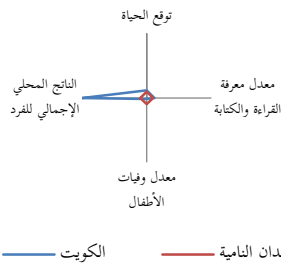

## الحصص الاقتصادية (كنسبة من الناتج المحلي الإجمالي)

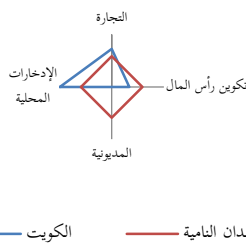

## التضخم (%)

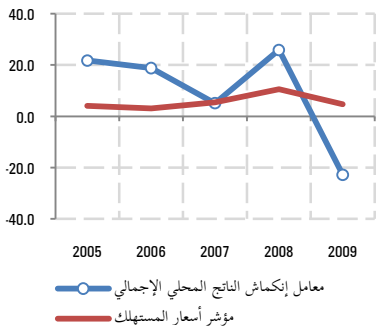

## ميزان الحساب الجاري إلى الناتج المحلي الإجمالي (%)

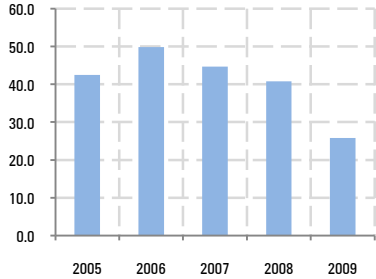

## التجارة البينية للسلع لدى منظمة المؤتمر الإسلامي

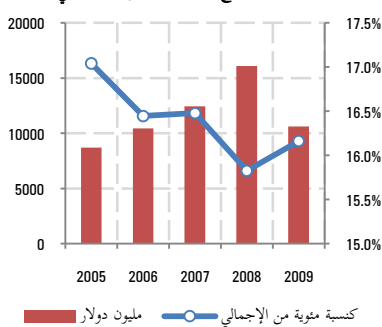

السكان والدخل	الكويت	البلدان النامية	العالم	السنة	التعليق
نمو السكان (%)	2.70	1.30	1.18	2009	
القوى العاملة (نسبة مئوية من إجمالي السكان)	52.38	46.22	46.33	2008	
الناتج المحلي الإجمالي للفرد (السعر الجاري للدولار)	31,800	3,125	8,604	2009	
إجمالي الدخل القومي (تعادل القوة الشرائية، السعر الثابت للدولار)	53,590	5,306	10,342	2008	

## مؤشرات التنمية الاجتماعية

سكان الحضر (كنسبة مئوية من إجمالي السكان)	98.36	44.76	49.92	2008	
معرفة القراءة والكتابة (نسبة مئوية من السكان الأعلى من 15 سنة)	94.46	79.18	79.62	2007	
معدل وفيات الأطفال (من كل 1000 ولدوا أحياء)	9.40	49.87	45.73	2008	
توقع الحياة عند الولادة (عدد السنوات)	77.97	66.89	68.95	2008	

## المؤشرات الرئيسية

المؤشرات الاقتصادية الرئيسية	2009	2008	2007
الناتج المحلي الإجمالي (بليون دولار)	111.31	158.15	111.76
الناتج المحلي الإجمالي (التغير السنوي في النسبة المئوية)	-2.67	6.40	2.51
الناتج المحلي الإجمالي للفرد (التغير السنوي في النسبة المئوية)	-5.22	2.30	-1.43
ميزان الحساب الجاري (بليون دولار)	28.74	64.47	49.96
ميزان الحساب الجاري / الناتج المحلي الإجمالي	25.82	40.77	44.71
الاستثمار الأجنبي المباشر (مليون دولار)	...	56	123
التضخم (%)	2009	2008	2007
أسعار المستهلك	4.68	10.50	5.47
معامل انكماش الناتج المحلي الإجمالي الضمني	-22.80	25.85	5.10
التجارة (مليون دولار)	2009	2008	2007
صادرات السلع	46,435	76,118	54,187
الصادرات البينية للسلع لدى منظمة المؤتمر الإسلامي (كنسبة من صادرات السلع)	13.93	13.31	15.49
واردات السلع	19,197	25,597	21,291
الواردات البينية للسلع لدى منظمة المؤتمر الإسلامي (كنسبة من واردات السلع)	21.56	23.30	18.98
هيكل الاقتصاد (كنسبة من الناتج المحلي الإجمالي)	2008	2007	2006
الزراعة	0.24	0.21	0.23
الصناعة	60.77	60.05	62.05
الخدمات	38.99	39.74	37.73
نفقات الإستهلاك المنزلي النهائية	31.44	30.49	28.57
النفقات الحكومية العامة النهائية	12.90	14.60	13.90
إجمالي تكوين رأس المال	17.57	19.45	16.16
إجمالي الإدخارات المحلية	55.65	54.91	57.54
صادرات السلع والخدمات	62.66	65.63	65.54
واردات السلع والخدمات	24.17	30.17	24.17
المدنوية	2008	2007	2006
إجمالي الدين الخارجي / الناتج المحلي الإجمالي	...	...	...
مدفوعات الفوائد / الناتج المحلي الإجمالي	...	...	...
إجمالي خدمات الدين / الصادرات	...	...	...

# غريقيا

## معين التنمية

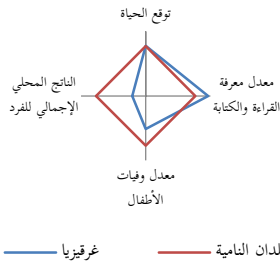

## الحصص الاقتصادية (كنسبة من الناتج المحلي الإجمالي)

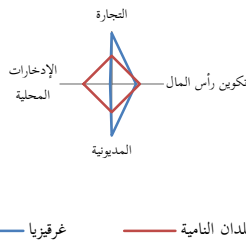

## التضخم (%)

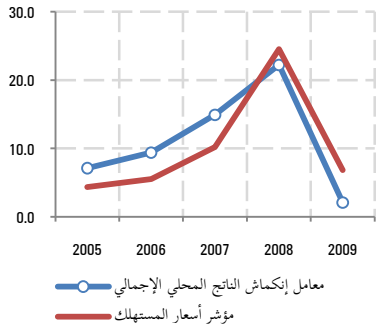

## ميزان الحساب الجاري إلى الناتج المحلي الإجمالي (%)



## التجارة البينية للسلع لدى منظمة المؤتمر الإسلامي

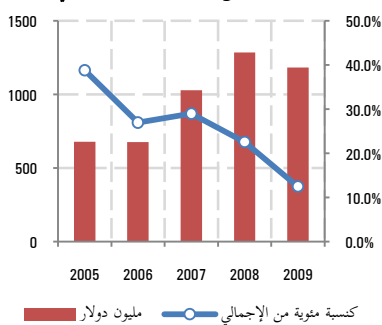

السنة	غريقيا	البلدان النامية	العالم
<b>السكان والدخل</b>			
2009	1.11	1.30	1.18
نمو السكان (%)			
2008	47.49	46.22	46.33
القوى العاملة (نسبة مئوية من إجمالي السكان)			
2009	852	3,125	8,604
الناتج المحلي الإجمالي للفرد (السعر الجاري للدولار)			
2009	2,200	5,571	10,614
إجمالي الدخل القومي (تعادل القوة الشرائية، السعر الثابت للدولار)			
<b>مؤشرات التنمية الاجتماعية</b>			
2008	36.28	44.76	49.92
سكان الحضر (كنسبة مئوية من إجمالي السكان)			
2008	99.30	79.18	79.62
معرفة القراءة والكتابة (نسبة مئوية من السكان الأعلى من 15 سنة)			
2008	33.30	49.87	45.73
معدل وفيات الأطفال (من كل 1000 ولدوا أحياء)			
2008	67.37	66.89	68.95
توقع الحياة عند الولادة (عدد السنوات)			
<b>المؤشرات الرئيسية</b>			
<b>المؤشرات الاقتصادية الرئيسية</b>			
2009	2008	2007	
2009	4.57	5.13	3.81
الناتج المحلي الإجمالي (بليون دولار)			
2009	2.30	8.40	8.50
الناتج المحلي الإجمالي (التغير السنوي في النسبة المئوية)			
2009	1.19	7.22	7.32
الناتج المحلي الإجمالي للفرد (التغير السنوي في النسبة المئوية)			
2009	0.16	-0.41	-0.01
ميزان الحساب الجاري (بليون دولار)			
2009	3.48	-8.05	-0.15
ميزان الحساب الجاري / الناتج المحلي الإجمالي			
2009	...	233	208
الإستثمار الأجنبي المباشر (مليون دولار)			
<b>التضخم (%)</b>			
2009	2008	2007	
2009	6.85	24.53	10.20
أسعار المستهلك			
2009	2.10	22.22	14.92
معامل إنكماش الناتج المحلي الإجمالي الضمني			
<b>التجارة (مليون دولار)</b>			
2009	2008	2007	
2009	1,302	1,618	1,134
صادرات السلع			
2009	40.14	37.40	45.09
الصادرات البينية للسلع لدى منظمة المؤتمر الإسلامي (كنسبة من صادرات السلع)			
2009	8,160	4,071	2,415
واردات السلع			
2009	8.10	16.70	21.43
الواردات البينية للسلع لدى منظمة المؤتمر الإسلامي (كنسبة من واردات السلع)			
<b>هيكل الإقتصاد (كنسبة من الناتج المحلي الإجمالي)</b>			
2008	2007	2006	
2008	28.84	30.17	32.00
الزراعة			
2008	19.06	18.72	19.59
الصناعة			
2008	52.10	51.11	48.41
الخدمات			
2008	94.37	87.49	95.13
نفقات الإستهلاك المنزلي النهائية			
2008	16.45	17.10	17.99
النفقات الحكومية العامة النهائية			
2008	24.76	26.64	24.20
إجمالي تكوين رأس المال			
2008	-10.82	-4.59	-13.11
إجمالي الإدخارات المحلية			
2008	56.51	52.91	41.72
صادرات السلع والخدمات			
2008	93.58	84.15	79.03
واردات السلع والخدمات			
<b>المديونية</b>			
2008	2007	2006	
2008	48.02	65.77	83.40
إجمالي الدين الخارجي / الناتج المحلي الإجمالي			
2008	0.85	0.70	0.79
مدفوعات الفوائد / الناتج المحلي الإجمالي			
2008	11.49	8.83	7.40
إجمالي خدمات الدين / الصادرات			

# لبنان

## معين التنمية

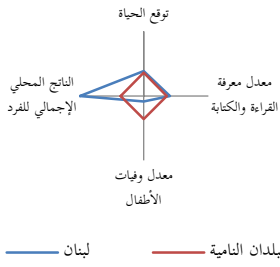

## الحصص الاقتصادية (كنسبة من الناتج المحلي الإجمالي)

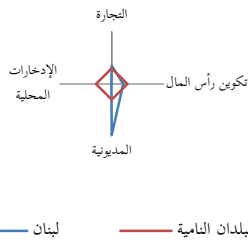

## التضخم (%)

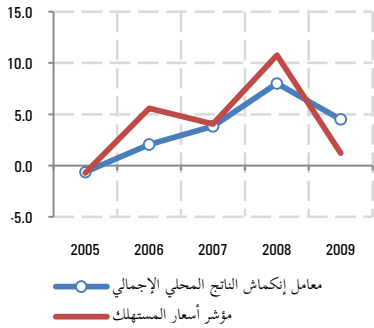

## ميزان الحساب الجاري إلى الناتج المحلي الإجمالي (%)

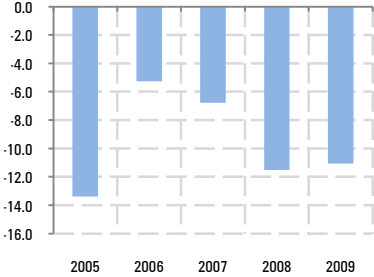

## التجارة البينية للسلع لدى منظمة المؤتمر الإسلامي

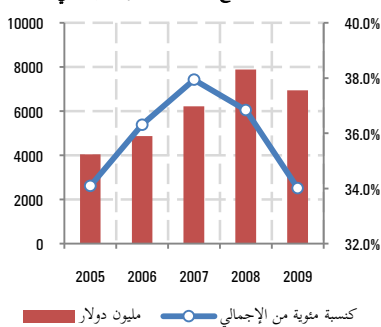

المعيار	العالم	البلدان النامية	لبنان	السنة
<b>السكان والدخل</b>				
نمو السكان (%)	1.18	1.30	1.29	2009
القوى العاملة (نسبة مئوية من إجمالي السكان)	46.33	46.22	33.52	2008
الناتج المحلي الإجمالي للفرد (السعر الجاري للدولار)	8,604	3,125	8,615	2009
إجمالي الدخل القومي (تعادل القوة الشرائية، السعر الثابت للدولار)	10,614	5,571	13,230	2009
<b>مؤشرات التنمية الاجتماعية</b>				
سكان الحضر (كنسبة مئوية من إجمالي السكان)	49.92	44.76	86.96	2008
معرفة القراءة والكتابة (نسبة مئوية من السكان الأعلى من 15 سنة)	79.62	79.18	89.61	2007
معدل وفيات الأطفال (من كل 1000 ولدوا أحياء)	45.73	49.87	11.85	2008
توقع الحياة عند الولادة (عدد السنوات)	68.95	66.89	72.05	2008
<b>المؤشرات الرئيسية</b>				
<b>المؤشرات الاقتصادية الرئيسية</b>				
الناتج المحلي الإجمالي (بليون دولار)	2009	2008	2007	
الناتج المحلي الإجمالي (التغير السنوي في النسبة المئوية)	33.59	29.49	25.05	
الناتج المحلي الإجمالي للفرد (التغير السنوي في النسبة المئوية)	9.00	9.00	7.50	
ميزان الحساب الجاري (بليون دولار)	7.60	7.60	7.50	
ميزان الحساب الجاري / الناتج المحلي الإجمالي	-3.72	-3.40	-1.70	
الاستثمار الأجنبي المباشر (مليون دولار)	-11.07	-11.52	-6.78	
التضخم (%)	...	3,606	2,731	
<b>أسعار المستهلك</b>				
أسعار المستهلك	2009	2008	2007	
معامل انكماش الناتج المحلي الإجمالي الضممي	1.21	10.76	4.06	
التجارة (مليون دولار)	4.50	8.00	3.84	
صادرات السلع	2009	2008	2007	
الصادرات البينية للسلع لدى منظمة المؤتمر الإسلامي (كنسبة من صادرات السلع)	3,247	3,914	3,255	
واردات السلع	76.06	72.49	69.92	
الواردات البينية للسلع لدى منظمة المؤتمر الإسلامي (كنسبة من واردات السلع)	17,149	17,491	13,131	
<b>هيكل الاقتصاد (كنسبة من الناتج المحلي الإجمالي)</b>				
الزراعة	2008	2007	2006	
الصناعة	5.26	5.26	5.32	
الخدمات	19.37	19.37	19.47	
نفقات الإستهلاك المنزلي النهائية	75.37	75.37	75.21	
النفقات الحكومية العامة النهائية	91.68	92.16	91.52	
إجمالي تكوين رأس المال	14.43	14.80	16.19	
إجمالي الإدخارات المحلية	21.14	19.33	14.51	
صادرات السلع والخدمات	-6.11	-6.96	-7.71	
واردات السلع والخدمات	27.16	25.41	25.12	
<b>المدىونية</b>				
إجمالي الدين الخارجي / الناتج المحلي الإجمالي	2008	2007	2006	
مدفوعات الفوائد / الناتج المحلي الإجمالي	82.74	102.36	112.03	
إجمالي خدمات الدين / الصادرات	5.48	6.58	6.74	
	58.67	74.97	81.32	

# ليبيا

## معين التنمية

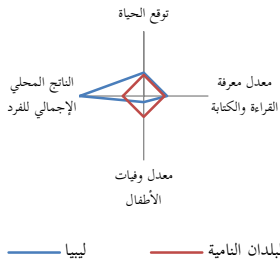

## الحصص الاقتصادية (كنسبة من الناتج المحلي الإجمالي)

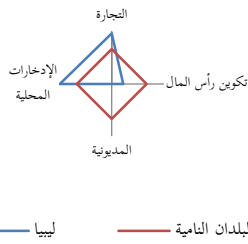

## التضخم (%)

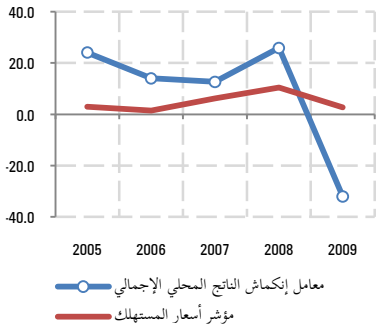

## ميزان الحساب الجاري إلى الناتج المحلي الإجمالي (%)

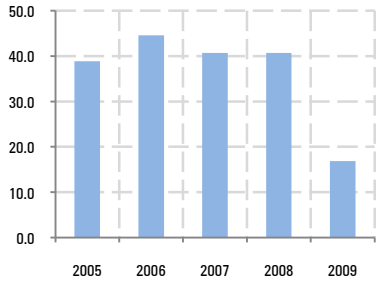

## التجارة البينية للسلع لدى منظمة المؤتمر الإسلامي

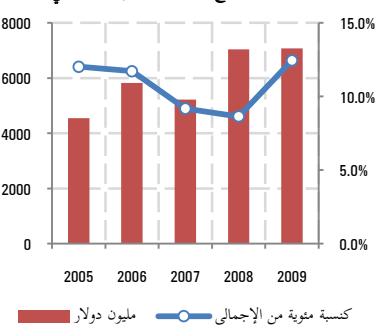

المعيار	البلدان النامية	ليبيا	السنة
<b>السكان والدخل</b>			
نمو السكان (%)	1.30	1.98	2009
القوى العاملة (نسبة مئوية من إجمالي السكان)	46.22	36.46	2008
الناتج المحلي الإجمالي للفرد (السعر الجاري للدولار)	3,125	9,587	2009
إجمالي الدخل القومي (تعادل القوة الشرائية، السعر الثابت للدولار)	5,571	16,430	2009
<b>مؤشرات التنمية الاجتماعية</b>			
سكان الحضر (كنسبة مئوية من إجمالي السكان)	44.76	77.54	2008
معرفة القراءة والكتابة (نسبة مئوية من السكان الأعلى من 15 سنة)	79.18	88.40	2008
معدل وفيات الأطفال (من كل 1000 ولدوا أحياء)	49.87	15.27	2008
توقع الحياة عند الولادة (عدد السنوات)	66.89	74.33	2008
<b>المؤشرات الرئيسية</b>			
<b>المؤشرات الاقتصادية الرئيسية</b>			
الناتج المحلي الإجمالي (بليون دولار)	2008	2007	2009
الناتج المحلي الإجمالي (التغير السنوي في النسبة المئوية)	3.38	7.50	1.76
الناتج المحلي الإجمالي للفرد (التغير السنوي في النسبة المئوية)	1.36	5.41	-0.23
ميزان الحساب الجاري (بليون دولار)	36.60	29.14	10.18
ميزان الحساب الجاري / الناتج المحلي الإجمالي	40.71	40.66	16.87
الاستثمار الأجنبي المباشر (مليون دولار)	4,111	4,689	...
<b>التضخم (%)</b>			
أسعار المستهلك	2008	2007	2009
معامل انكماش الناتج المحلي الإجمالي الضمني	25.84	12.63	-32.05
<b>التجارة (مليون دولار)</b>			
صادرات السلع	61,655	43,840	35,840
الصادرات البينية للسلع لدى منظمة المؤتمر الإسلامي (كنسبة من صادرات السلع)	4.57	6.02	5.92
واردات السلع	19,825	13,096	20,971
الواردات البينية للسلع لدى منظمة المؤتمر الإسلامي (كنسبة من واردات السلع)	21.29	19.73	23.59
<b>هيكل الاقتصاد (كنسبة من الناتج المحلي الإجمالي)</b>			
الزراعة	2006	2007	2008
الصناعة	77.97	75.80	76.48
الخدمات	20.01	22.07	21.42
نفقات الإستهلاك المنزلي النهائية	38.40	40.43	37.70
النفقات الحكومية العامة النهائية	13.23	13.23	13.77
إجمالي تكوين رأس المال	10.25	10.56	10.09
إجمالي الإدخارات المحلية	48.37	45.80	49.08
صادرات السلع والخدمات	73.05	70.32	73.35
واردات السلع والخدمات	28.62	29.09	28.33
<b>المديونية</b>			
إجمالي الدين الخارجي / الناتج المحلي الإجمالي	...	...	...
مدفوعات الفوائد / الناتج المحلي الإجمالي	...	...	...
إجمالي خدمات الدين / الصادرات	...	...	...

# ماليزيا

## معين التنمية

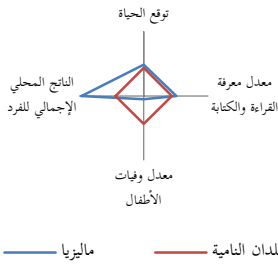

## الحصص الاقتصادية (كنسبة من الناتج المحلي الإجمالي)

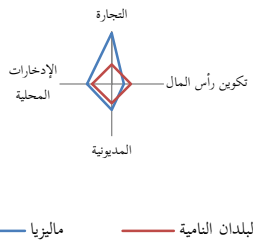

## التضخم (%)

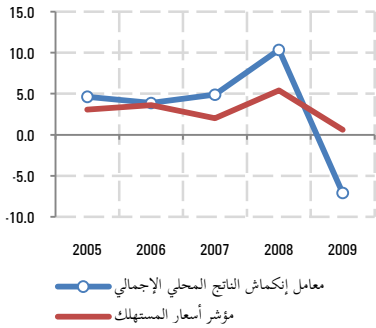

## ميزان الحساب الجاري إلى الناتج المحلي الإجمالي (%)

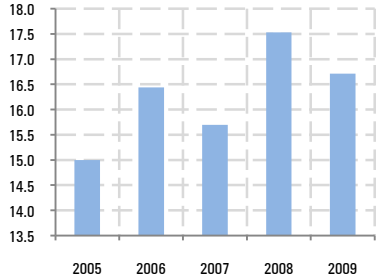

## التجارة البينية للسلع لدى منظمة المؤتمر الإسلامي

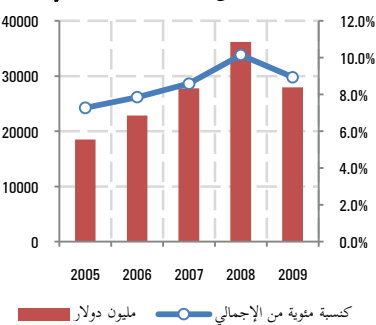

ماليزيا	البلدان النامية	العالم	السكان والدخل
2009	1.70	1.18	نمو السكان (%)
2008	43.43	46.33	القوى العاملة (نسبة مئوية من إجمالي السكان)
2009	6,888	8,604	الناتج المحلي الإجمالي للفرد (السعر الجاري للدولار)
2009	13,530	10,614	إجمالي الدخل القومي (تعادل القوة الشرائية، السعر الثابت للدولار)
2008	70.36	49.92	مؤشرات التنمية الاجتماعية
2008	92.10	79.62	سكان الحضرة (كنسبة مئوية من إجمالي السكان)
2008	5.92	45.73	معرفة القراءة والكتابة (نسبة مئوية من السكان الأعلى من 15 سنة)
2008	74.38	68.95	معدل وفيات الأطفال (من كل 1000 ولدوا أحياء)
2007	186.34	191.46	توقع الحياة عند الولادة (عدد السنوات)
2007	186.34	191.46	المؤشرات الرئيسية
2008	221.60	191.46	المؤشرات الاقتصادية الرئيسية
2007	186.34	191.46	الناتج المحلي الإجمالي (بليون دولار)
2008	4.63	-1.72	الناتج المحلي الإجمالي (التغير السنوي في النسبة المئوية)
2007	4.41	-3.36	الناتج المحلي الإجمالي للفرد (التغير السنوي في النسبة المئوية)
2008	38.85	31.99	ميزان الحساب الجاري (بليون دولار)
2007	15.70	16.71	ميزان الحساب الجاري / الناتج المحلي الإجمالي
2008	8,053	...	الإستثمار الأجنبي المباشر (مليون دولار)
2007	8,401	...	التضخم (%)
2008	5.40	0.60	أسعار المستهلك
2007	4.89	-7.10	معامل إنكماش الناتج المحلي الإجمالي الضمني
2008	10.19	10.00	التجارة (مليون دولار)
2007	8.73	175,641	صادرات السلع
2006	8.42	137,077	الصادرات البينية للسلع لدى منظمة المؤتمر الإسلامي (كنسبة من صادرات السلع)
2007	48.62	47.63	واردات السلع
2006	48.62	47.63	الواردات البينية للسلع لدى منظمة المؤتمر الإسلامي (كنسبة من واردات السلع)
2007	42.77	42.30	هيكل الاقتصاد (كنسبة من الناتج المحلي الإجمالي)
2006	44.87	45.24	الزراعة
2007	44.87	45.24	الصناعة
2006	44.87	45.24	الخدمات
2007	44.87	45.24	نفقات الإستهلاك المنزلي النهائية
2006	44.87	45.24	النفقات الحكومية العامة النهائية
2007	44.87	45.24	إجمالي تكوين رأس المال
2006	44.87	45.24	إجمالي الإدخارات المحلية
2007	44.87	45.24	صادرات السلع والخدمات
2006	44.87	45.24	واردات السلع والخدمات
2007	35.04	29.87	المدنوية
2006	35.04	29.87	إجمالي الدين الخارجي / الناتج المحلي الإجمالي
2007	1.40	1.13	مدفوعات الفوائد / الناتج المحلي الإجمالي
2006	4.18	3.82	إجمالي خدمات الدين / الصادرات



# المالديف

## معين التنمية

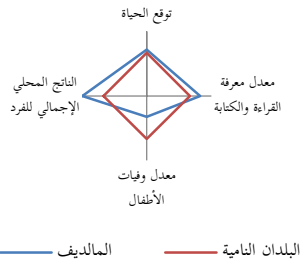

## الحصص الاقتصادية (كنسبة من الناتج المحلي الإجمالي)

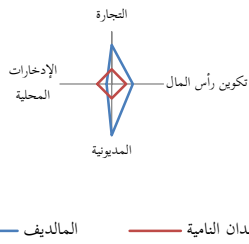

## التضخم (%)

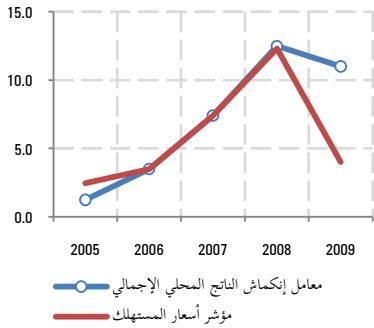

## ميزان الحساب الجاري إلى الناتج المحلي الإجمالي (%)

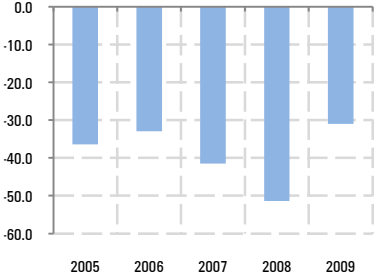

## التجارة البينية للسلع لدى منظمة المؤتمر الإسلامي

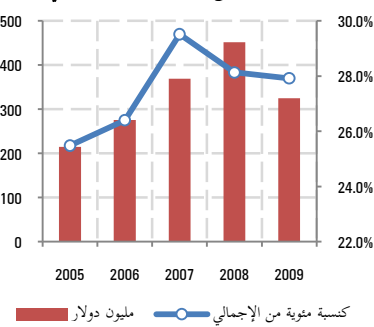

المالديف	البلدان النامية	العالم	السكان والدخل
2009	1.30	1.18	نمو السكان (%)
2008	46.22	46.33	القوى العاملة (نسبة مئوية من إجمالي السكان)
2009	3,125	8,604	الناتج المحلي الإجمالي للفرد (السعر الجاري للدولار)
2009	5,571	10,614	إجمالي الدخل القومي (تعادل القوة الشرائية، السعر الثابت للدولار)
2008	44.76	49.92	مؤشرات التنمية الاجتماعية
2006	79.18	79.62	سكان الحضرة (كنسبة مئوية من إجمالي السكان)
2008	49.87	45.73	معرفة القراءة والكتابة (نسبة مئوية من السكان الأعلى من 15 سنة)
2008	66.89	68.95	معدل وفيات الأطفال (من كل 1000 ولدوا أحياء)
2008	66.89	71.58	توقع الحياة عند الولادة (عدد السنوات)
2007	2008	2009	المؤشرات الرئيسية
2007	2008	2009	المؤشرات الاقتصادية الرئيسية
2007	2008	2009	الناتج المحلي الإجمالي (بليون دولار)
2007	2008	2009	الناتج المحلي الإجمالي (التغير السنوي في النسبة المئوية)
2007	2008	2009	الناتج المحلي الإجمالي للفرد (التغير السنوي في النسبة المئوية)
2007	2008	2009	ميزان الحساب الجاري (بليون دولار)
2007	2008	2009	ميزان الحساب الجاري / الناتج المحلي الإجمالي
2007	2008	2009	الاستثمار الأجنبي المباشر (مليون دولار)
2007	2008	2009	التضخم (%)
2007	2008	2009	أسعار المستهلك
2007	2008	2009	معامل انكماش الناتج المحلي الإجمالي الضمني
2007	2008	2009	التجارة (مليون دولار)
2007	2008	2009	صادرات السلع
2007	2008	2009	الصادرات البينية للسلع لدى منظمة المؤتمر الإسلامي (كنسبة من صادرات السلع)
2007	2008	2009	واردات السلع
2007	2008	2009	الواردات البينية للسلع لدى منظمة المؤتمر الإسلامي (كنسبة من واردات السلع)
2006	2007	2008	هيكل الاقتصاد (كنسبة من الناتج المحلي الإجمالي)
2006	2007	2008	الزراعة
2006	2007	2008	الصناعة
2006	2007	2008	الخدمات
2006	2007	2008	نفقات الإستهلاك المنزلي النهائية
2006	2007	2008	النفقات الحكومية العامة النهائية
2006	2007	2008	إجمالي تكوين رأس المال
2006	2007	2008	إجمالي الإدخارات المحلّة
2006	2007	2008	صادرات السلع والخدمات
2006	2007	2008	واردات السلع والخدمات
2006	2007	2008	المديونية
2006	2007	2008	إجمالي الدين الخارجي / الناتج المحلي الإجمالي
2006	2007	2008	مدفوعات الفوائد / الناتج المحلي الإجمالي
2006	2007	2008	إجمالي خدمات الدين / الصادرات

## معين التنمية

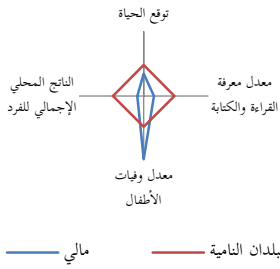

## الحصص الاقتصادية (كنسبة من الناتج المحلي الإجمالي)

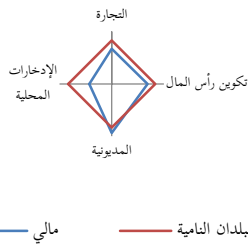

## التضخم (%)

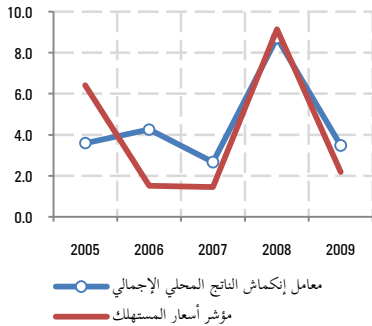

## ميزان الحساب الجاري إلى الناتج المحلي الإجمالي (%)

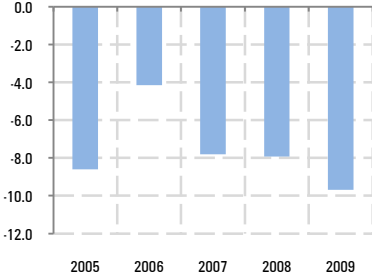

## التجارة البينية للسلع لدى منظمة المؤتمر الإسلامي

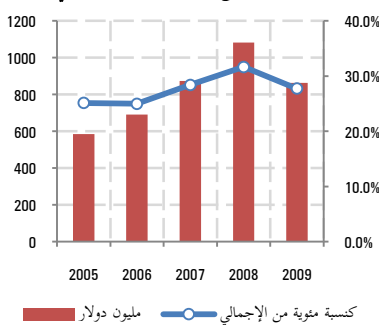

مالي	البلدان النامية	العالم	السنة	السكان والدخل
2.30	1.30	1.18	2009	نمو السكان (%)
28.88	46.22	46.33	2008	القوى العاملة (نسبة مئوية من إجمالي السكان)
657	3,125	8,604	2009	الناتج المحلي الإجمالي للفرد (السعر الجاري للدولار)
1,190	5,571	10,614	2009	إجمالي الدخل القومي (تعادل القوة الشرائية، السعر الثابت للدولار)
32.18	44.76	49.92	2008	مؤشرات التنمية الاجتماعية
26.18	79.18	79.62	2006	سكان الحضرة (كنسبة مئوية من إجمالي السكان)
102.50	49.87	45.73	2008	معرفة القراءة والكتابة (نسبة مئوية من السكان الأعلى من 15 سنة)
48.43	66.89	68.95	2008	معدل وفيات الأطفال (من كل 1000 ولدوا أحياء)
			2008	توقع الحياة عند الولادة (عدد السنوات)
				المؤشرات الرئيسية
2009	2008	2007		المؤشرات الاقتصادية الرئيسية
8.97	8.76	7.16		الناتج المحلي الإجمالي (بليون دولار)
4.46	4.92	4.19		الناتج المحلي الإجمالي (التغير السنوي في النسبة المئوية)
2.11	2.56	1.85		الناتج المحلي الإجمالي للفرد (التغير السنوي في النسبة المئوية)
-0.87	-0.70	-0.56		ميزان الحساب الجاري (بليون دولار)
-9.68	-7.93	-7.80		ميزان الحساب الجاري / الناتج المحلي الإجمالي
...	127	73		الاستثمار الأجنبي المباشر (مليون دولار)
2009	2008	2007		التضخم (%)
2.19	9.15	1.46		أسعار المستهلك
3.48	8.71	2.67		معامل انكماش الناتج المحلي الإجمالي الضمني
2009	2008	2007		التجارة (مليون دولار)
155	214	249		صادرات السلع
29.14	21.14	21.34		الصادرات البينية للسلع لدى منظمة المؤتمر الإسلامي (كنسبة من صادرات السلع)
2,956	3,204	2,828		واردات السلع
27.65	32.34	29.01		الواردات البينية للسلع لدى منظمة المؤتمر الإسلامي (كنسبة من واردات السلع)
2008	2007	2006		هيكل الاقتصاد (كنسبة من الناتج المحلي الإجمالي)
37.69	36.05	36.52		الزراعة
20.43	22.62	24.21		الصناعة
41.87	41.33	39.27		الخدمات
65.51	64.68	65.32		نفقات الإستهلاك المنزلي النهائية
17.45	17.43	17.29		النفقات الحكومية العامة النهائية
25.17	24.16	19.85		إجمالي تكوين رأس المال
17.04	17.89	17.40		إجمالي الإدخارات المحلية
24.33	26.49	30.44		صادرات السلع والخدمات
32.46	32.75	32.89		واردات السلع والخدمات
2008	2007	2006		المديونية
24.99	27.74	26.81		إجمالي الدين الخارجي / الناتج المحلي الإجمالي
0.28	0.28	0.42		مدفوعات الفوائد / الناتج المحلي الإجمالي
3.25	3.54	4.88		إجمالي خدمات الدين / الصادرات

# موريتانيا

## معين التنمية

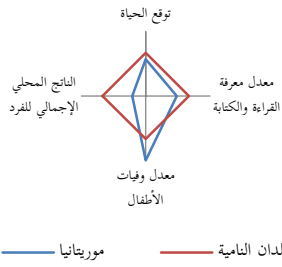

## الحصص الاقتصادية (كنسبة من الناتج المحلي الإجمالي)

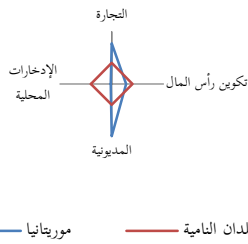

## التضخم (%)

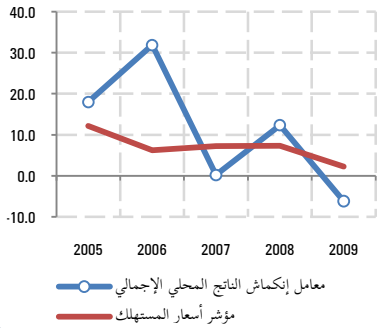

## ميزان الحساب الجاري إلى الناتج المحلي الإجمالي (%)

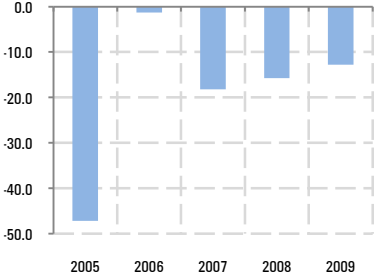

## التجارة البينية للسلع لدى منظمة المؤتمر الإسلامي

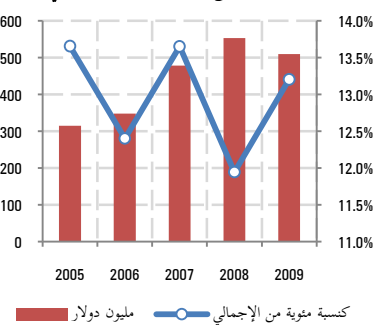

السكان والدخل	موريتانيا	البلدان النامية	العالم
نمو السكان (%)	2.41	1.30	1.18
القوى العاملة (نسبة مئوية من إجمالي السكان)	42.11	46.22	46.33
الناتج المحلي الإجمالي للفرد (السعر الجاري للدولار)	968	3,125	8,604
إجمالي الدخل القومي (تعادل القوة الشرائية، السعر الثابت للدولار)	1,960	5,571	10,614
مؤشرات التنمية الاجتماعية			
سكان الحضر (كنسبة مئوية من إجمالي السكان)	41.00	44.76	49.92
معرفة القراءة والكتابة (نسبة مئوية من السكان الأعلى من 15 سنة)	56.80	79.18	79.62
معدل وفيات الأطفال (من كل 1000 ولدوا أحياء)	74.60	49.87	45.73
توقع الحياة عند الولادة (عدد السنوات)	56.73	66.89	68.95
المؤشرات الرئيسية			
المؤشرات الاقتصادية الرئيسية	2007	2008	2009
الناتج المحلي الإجمالي (بليون دولار)	2.82	3.54	3.03
الناتج المحلي الإجمالي (التغير السنوي في النسبة المئوية)	1.02	3.67	-1.07
الناتج المحلي الإجمالي للفرد (التغير السنوي في النسبة المئوية)	-1.34	1.24	-3.38
ميزان الحساب الجاري (بليون دولار)	-0.52	-0.56	-0.39
ميزان الحساب الجاري / الناتج المحلي الإجمالي	-18.26	-15.74	-12.79
الاستثمار الأجنبي المباشر (مليون دولار)	153	103	...
التضخم (%)	2007	2008	2009
أسعار المستهلك	7.26	7.35	2.24
معامل انكماش الناتج المحلي الإجمالي الضمني	0.21	12.35	-6.17
التجارة (مليون دولار)	2007	2008	2009
صادرات السلع	1,710	2,353	1,759
الصادرات البينية للسلع لدى منظمة المؤتمر الإسلامي (كنسبة من صادرات السلع)	12.61	10.22	12.78
واردات السلع	1,794	2,278	2,098
الواردات البينية للسلع لدى منظمة المؤتمر الإسلامي (كنسبة من واردات السلع)	14.65	13.72	13.56
هيكل الاقتصاد (كنسبة من الناتج المحلي الإجمالي)	2006	2007	2008
الزراعة	17.33	19.66	18.23
الصناعة	41.82	34.18	36.72
الخدمات	40.85	46.16	45.05
نفقات الإستهلاك المنزلي النهائية	54.58	70.33	75.75
النفقات الحكومية العامة النهائية	24.73	21.67	22.87
إجمالي تكوين رأس المال	28.82	22.35	20.98
إجمالي الإدخارات المحلية	20.69	8.00	1.37
صادرات السلع والخدمات	58.98	54.57	58.34
واردات السلع والخدمات	67.11	68.93	77.95
المدنيوية	2006	2007	2008
إجمالي الدين الخارجي / الناتج المحلي الإجمالي	59.95	60.24	55.37
مدفوعات الفوائد / الناتج المحلي الإجمالي	0.93	0.98	0.72
إجمالي خدمات الدين / الصادرات	6.26	7.80	3.32

# المغرب

## معين التنمية

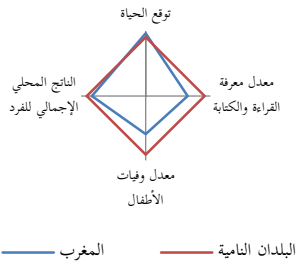

## الحصص الاقتصادية (كنسبة من الناتج المحلي الإجمالي)

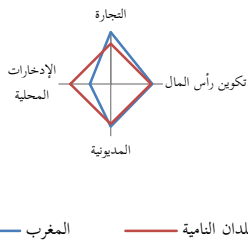

## التضخم (%)

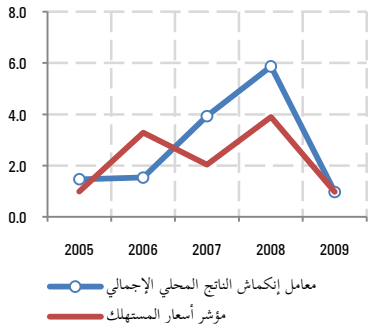

## ميزان الحساب الجاري إلى الناتج المحلي الإجمالي (%)

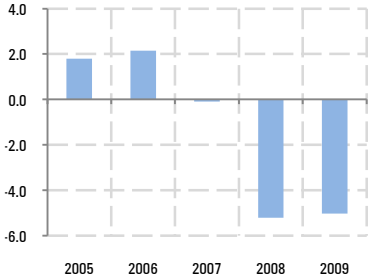

## التجارة البينية للسلع لدى منظمة المؤتمر الإسلامي

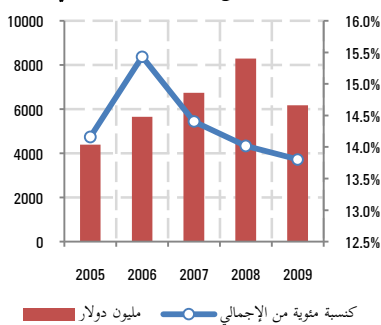

المؤشر	المغرب	البلدان النامية	العالم
<b>السكان والدخل</b>			
نمو السكان (%)	0.85	1.30	1.18
القوى العاملة (نسبة مئوية من إجمالي السكان)	37.32	46.22	46.33
الناتج المحلي الإجمالي للفرد (السعر الجاري للدولار)	2,864	3,125	8,604
إجمالي الدخل القومي (تعادل القوة الشرائية، السعر الثابت للدولار)	4,450	5,571	10,614
<b>مؤشرات التنمية الاجتماعية</b>			
سكان الحضر (كنسبة مئوية من إجمالي السكان)	56.02	44.76	49.92
معرفة القراءة والكتابة (نسبة مئوية من السكان الأعلى من 15 سنة)	56.40	79.18	79.62
معدل وفيات الأطفال (من كل 1000 ولدوا أحياء)	32.32	49.87	45.73
توقع الحياة عند الولادة (عدد السنوات)	71.29	66.89	68.95
<b>المؤشرات الرئيسية</b>			
<b>المؤشرات الاقتصادية الرئيسية</b>			
الناتج المحلي الإجمالي (بليون دولار)	2007: 75.22	2008: 88.88	2009: 90.82
الناتج المحلي الإجمالي (التغير السنوي في النسبة المئوية)	2.71	5.58	5.20
الناتج المحلي الإجمالي للفرد (التغير السنوي في النسبة المئوية)	1.54	4.12	4.31
ميزان الحساب الجاري (بليون دولار)	-0.07	-4.64	-4.57
ميزان الحساب الجاري / الناتج المحلي الإجمالي	-0.09	-5.22	-5.03
الاستثمار الأجنبي المباشر (مليون دولار)	2,803	2,388	...
<b>التضخم (%)</b>			
أسعار المستهلك	2007: 2.04	2008: 3.89	2009: 0.97
معامل انكماش الناتج المحلي الإجمالي الضمني	3.93	5.87	0.97
<b>التجارة (مليون دولار)</b>			
صادرات السلع	15,126	19,151	13,305
الصادرات البينية للسلع لدى منظمة المؤتمر الإسلامي (كنسبة من صادرات السلع)	7.68	8.12	9.92
واردات السلع	31,701	39,954	31,455
الواردات البينية للسلع لدى منظمة المؤتمر الإسلامي (كنسبة من واردات السلع)	17.61	16.84	15.45
<b>هيكل الاقتصاد (كنسبة من الناتج المحلي الإجمالي)</b>			
الزراعة	2006: 16.08	2007: 12.99	2008: 14.36
الصناعة	25.86	25.84	26.20
الخدمات	58.06	61.17	59.44
نفقات الإستهلاك المنزلي النهائية	57.50	58.42	64.10
النفقات الحكومية العامة النهائية	18.55	18.21	18.94
إجمالي تكوين رأس المال	29.43	32.48	31.79
إجمالي الإدخارات المحلية	23.95	23.37	16.96
صادرات السلع والخدمات	34.20	35.75	37.85
واردات السلع والخدمات	39.68	44.86	52.68
<b>المديونية</b>			
إجمالي الدين الخارجي / الناتج المحلي الإجمالي	27.14	27.31	23.43
مدفوعات الفوائد / الناتج المحلي الإجمالي	0.94	0.92	0.85
إجمالي خدمات الدين / الصادرات	15.14	14.94	12.83

## موزمبيق

### معين التنمية

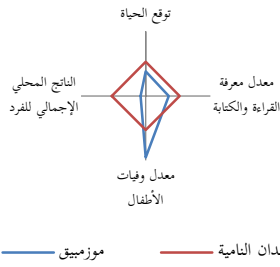

### الحصص الاقتصادية (كنسبة من الناتج المحلي الإجمالي)

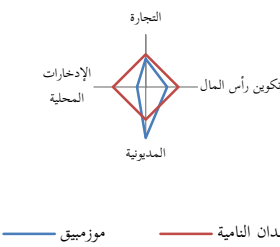

### التضخم (%)

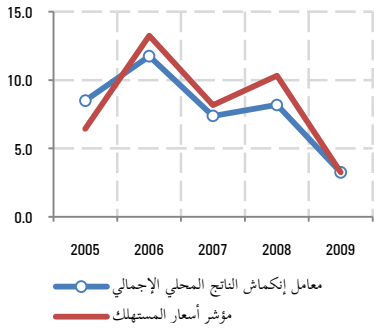

### ميزان الحساب الجاري إلى الناتج المحلي الإجمالي (%)

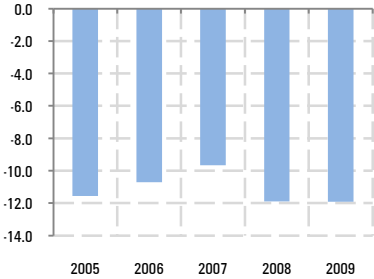

### التجارة البينية للسلع لدى منظمة المؤتمر الإسلامي



العالم	البلدان النامية	موزمبيق	السكان والدخل
1.18	1.30	2.00	2009 نمو السكان (%)
46.33	46.22	48.05	2008 القوى العاملة (نسبة مئوية من إجمالي السكان)
8,604	3,125	462	2009 الناتج المحلي الإجمالي للفرد (السعر الجاري للدولار)
10,614	5,571	880	2009 إجمالي الدخل القومي (تعادل القوة الشرائية، السعر الثابت للدولار)
<b>مؤشرات التنمية الاجتماعية</b>			
49.92	44.76	36.84	2008 سكان الحضر (كنسبة مئوية من إجمالي السكان)
79.62	79.18	54.00	2008 معرفة القراءة والكتابة (نسبة مئوية من السكان الأعلى من 15 سنة)
45.73	49.87	90.40	2008 معدل وفيات الأطفال (من كل 1000 ولدوا أحياء)
68.95	66.89	47.89	2008 توقع الحياة عند الولادة (عدد السنوات)
<b>المؤشرات الرئيسية</b>			
2009	2008	2007	<b>المؤشرات الاقتصادية الرئيسية</b>
9.83	9.92	8.12	الناتج المحلي الإجمالي (بليون دولار)
6.33	6.74	7.28	الناتج المحلي الإجمالي (التغير السنوي في النسبة المئوية)
4.25	4.65	5.18	الناتج المحلي الإجمالي للفرد (التغير السنوي في النسبة المئوية)
-1.17	-1.18	-0.79	ميزان الحساب الجاري (بليون دولار)
-11.92	-11.89	-9.67	ميزان الحساب الجاري / الناتج المحلي الإجمالي
...	587	427	الاستثمار الأجنبي المباشر (مليون دولار)
2009	2008	2007	<b>التضخم (%)</b>
3.25	10.33	8.16	أسعار المستهلك
3.25	8.18	7.38	معامل إنكماش الناتج المحلي الإجمالي الضمني
2009	2008	2007	<b>التجارة (مليون دولار)</b>
1,853	2,653	2,412	صادرات السلع
1.77	0.63	1.17	الصادرات البينية للسلع لدى منظمة المؤتمر الإسلامي (كنسبة من صادرات السلع)
3,567	4,008	3,092	واردات السلع
6.19	6.22	7.58	الواردات البينية للسلع لدى منظمة المؤتمر الإسلامي (كنسبة من واردات السلع)
2008	2007	2006	<b>هيكل الاقتصاد (كنسبة من الناتج المحلي الإجمالي)</b>
27.27	28.38	27.08	الزراعة
25.07	24.74	25.68	الصناعة
47.66	46.89	47.24	الخدمات
79.22	79.49	79.55	نفقات الإستهلاك المنزلي النهائية
12.19	11.80	12.33	النفقات الحكومية العامة النهائية
20.09	16.35	16.99	إجمالي تكوين رأس المال
8.59	8.71	8.12	إجمالي الإدخارات المحلية
24.83	29.39	30.44	صادرات السلع والخدمات
35.38	37.03	39.31	واردات السلع والخدمات
2008	2007	2006	<b>المدونية</b>
34.60	37.09	40.62	إجمالي الدين الخارجي / الناتج المحلي الإجمالي
0.25	0.27	0.35	مدفوعات الفوائد / الناتج المحلي الإجمالي
1.74	1.41	2.18	إجمالي خدمات الدين / الصادرات

# النيجر

## معين التنمية

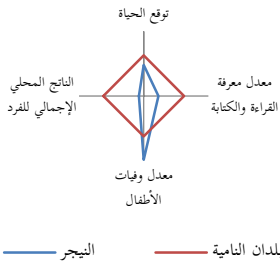

## الحصص الاقتصادية (كنسبة من الناتج المحلي الإجمالي)

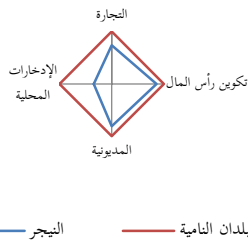

## التضخم (%)

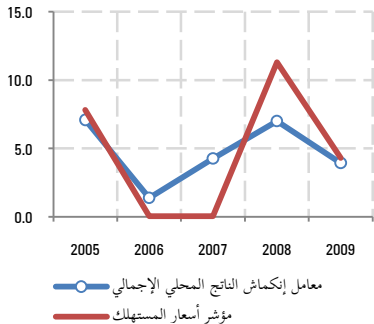

## ميزان الحساب الجاري إلى الناتج المحلي الإجمالي (%)

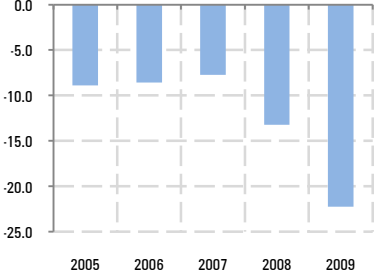

## التجارة البينية للسلع لدى منظمة المؤتمر الإسلامي

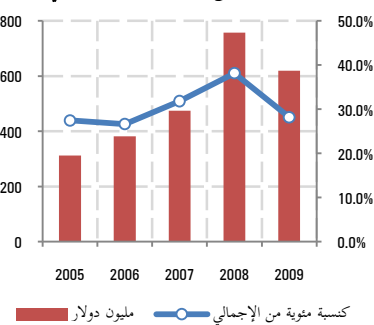

العالم	البلدان النامية	النيجر	السنة	المؤشر
<b>السكان والدخل</b>				
1.18	1.30	3.09	2009	نمو السكان (%)
46.33	46.22	31.24	2008	القوى العاملة (نسبة مئوية من إجمالي السكان)
8,604	3,125	373	2009	الناتج المحلي الإجمالي للفرد (السعر الجاري للدولار)
10,614	5,571	660	2009	إجمالي الدخل القومي (تعادل القوة الشرائية، السعر الثابت للدولار)
<b>مؤشرات التنمية الاجتماعية</b>				
49.92	44.76	16.54	2008	سكان الحضر (كنسبة مئوية من إجمالي السكان)
79.62	79.18	28.67	2005	معرفة القراءة والكتابة (نسبة مئوية من السكان الأعلى من 15 سنة)
45.73	49.87	78.72	2008	معدل وفيات الأطفال (من كل 1000 ولدوا أحياء)
68.95	66.89	51.40	2008	توقع الحياة عند الولادة (عدد السنوات)
<b>المؤشرات الرئيسية</b>				
2009	2008	2007	المؤشرات الاقتصادية الرئيسية	
5.26	5.40	4.30	الناتج المحلي الإجمالي (بليون دولار)	
-0.86	9.29	3.45	الناتج المحلي الإجمالي (التغير السنوي في النسبة المئوية)	
-3.85	6.01	0.34	الناتج المحلي الإجمالي للفرد (التغير السنوي في النسبة المئوية)	
-1.17	-0.71	-0.33	ميزان الحساب الجاري (بليون دولار)	
-22.27	-13.22	-7.75	ميزان الحساب الجاري / الناتج المحلي الإجمالي	
...	147	129	الاستثمار الأجنبي المباشر (مليون دولار)	
2009	2008	2007	التضخم (%)	
4.30	11.29	0.06	أسعار المستهلك	
3.94	7.00	4.27	معامل إنكماش الناتج المحلي الإجمالي الضمني	
2009	2008	2007	التجارة (مليون دولار)	
536	289	385	صادرات السلع	
24.23	48.86	29.44	الصادرات البينية للسلع لدى منظمة المؤتمر الإسلامي (كنسبة من صادرات السلع)	
1,662	1,697	1,105	واردات السلع	
29.45	36.33	32.65	الواردات البينية للسلع لدى منظمة المؤتمر الإسلامي (كنسبة من واردات السلع)	
2008	2007	2006	هيكل الاقتصاد (كنسبة من الناتج المحلي الإجمالي)	
45.94	43.51	45.84	الزراعة	
14.10	14.75	12.04	الصناعة	
39.96	41.75	42.12	الخدمات	
72.84	73.25	72.86	نفقات الإستهلاك المنزلي النهائية	
15.84	15.81	15.01	النفقات الحكومية العامة النهائية	
26.28	23.61	23.58	إجمالي تكوين رأس المال	
11.32	10.93	12.13	إجمالي الإدخارات المحلّة	
18.55	18.12	18.08	صادرات السلع والخدمات	
33.51	30.80	29.53	واردات السلع والخدمات	
2008	2007	2006	المدنيّة	
17.91	22.50	23.79	إجمالي الدين الخارجي / الناتج المحلي الإجمالي	
0.13	0.22	0.32	مدفوعات الفوائد / الناتج المحلي الإجمالي	
2.77	3.40	27.13	إجمالي خدمات الدين / الصادرات	

# نيجيريا

## معين التنمية

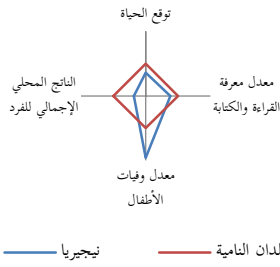

## الحصص الاقتصادية (كنسبة من الناتج المحلي الإجمالي)

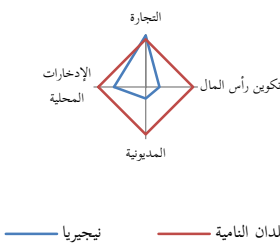

## التضخم (%)

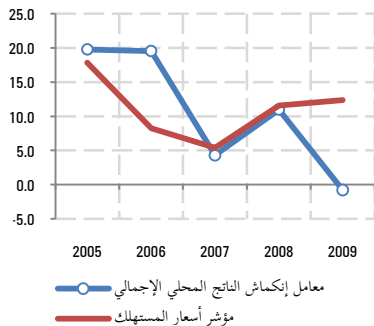

## ميزان الحساب الجاري إلى الناتج المحلي الإجمالي (%)

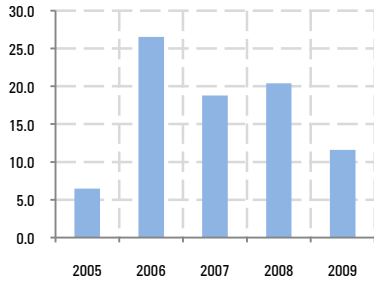

## التجارة البينية للسلع لدى منظمة المؤتمر الإسلامي

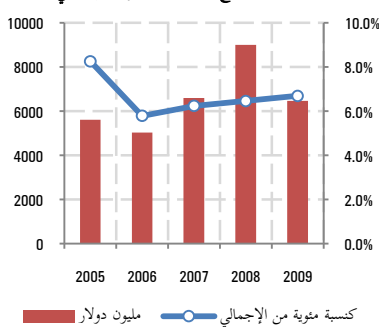

العالم	البلدان النامية	نيجيريا	السكان والدخل
1.18	1.30	2.75	2009 نمو السكان (%)
46.33	46.22	32.15	2008 القوى العاملة (نسبة مئوية من إجمالي السكان)
8,604	3,125	1,142	2009 الناتج المحلي الإجمالي للفرد (السعر الجاري للدولار)
10,614	5,571	1,980	2009 إجمالي الدخل القومي (تعادل القوة الشرائية، السعر الثابت للدولار)
<b>مؤشرات التنمية الاجتماعية</b>			
49.92	44.76	48.36	2008 سكان الحضر (كنسبة مئوية من إجمالي السكان)
79.62	79.18	60.10	2008 معرفة القراءة والكتابة (نسبة مئوية من السكان الأعلى من 15 سنة)
45.73	49.87	95.80	2008 معدل وفيات الأطفال (من كل 1000 ولدوا أحياء)
68.95	66.89	47.91	2008 توقع الحياة عند الولادة (عدد السنوات)
<b>المؤشرات الرئيسية</b>			
2009	2008	2007	<b>المؤشرات الاقتصادية الرئيسية</b>
173.43	207.12	165.92	الناتج المحلي الإجمالي (بليون دولار)
5.63	5.98	6.97	الناتج المحلي الإجمالي (التغير السنوي في النسبة المئوية)
2.80	3.15	4.11	الناتج المحلي الإجمالي للفرد (التغير السنوي في النسبة المئوية)
20.12	42.26	31.19	ميزان الحساب الجاري (بليون دولار)
11.60	20.40	18.80	ميزان الحساب الجاري / الناتج المحلي الإجمالي
...	20,279	12,454	الاستثمار الأجنبي المباشر (مليون دولار)
2009	2008	2007	<b>التضخم (%)</b>
12.36	11.58	5.39	أسعار المستهلك
-0.79	10.98	4.30	معامل إنكماش الناتج المحلي الإجمالي الضمني
2009	2008	2007	<b>التجارة (مليون دولار)</b>
52,003	85,250	66,895	صادرات السلع
6.59	5.83	6.02	الصادرات البينية للسلع لدى منظمة المؤتمر الإسلامي (كنسبة من صادرات السلع)
44,710	54,027	38,852	واردات السلع
6.81	7.47	6.61	الواردات البينية للسلع لدى منظمة المؤتمر الإسلامي (كنسبة من واردات السلع)
2008	2007	2006	<b>هيكل الاقتصاد (كنسبة من الناتج المحلي الإجمالي)</b>
30.87	32.71	32.00	الزراعة
43.13	40.65	41.92	الصناعة
26.00	26.63	26.09	الخدمات
69.66	74.52	60.34	نفقات الإستهلاك المنزلي النهائية
8.24	7.87	6.86	النفقات الحكومية العامة النهائية
8.95	9.18	8.27	إجمالي تكوين رأس المال
22.11	17.61	32.80	إجمالي الإدخارات المحلية
44.63	36.75	45.96	صادرات السلع والخدمات
31.48	28.32	21.44	واردات السلع والخدمات
2008	2007	2006	<b>المديونية</b>
5.42	5.24	5.25	إجمالي الدين الخارجي / الناتج المحلي الإجمالي
0.12	0.20	0.26	مدفوعات الفوائد / الناتج المحلي الإجمالي
0.62	1.95	10.19	إجمالي خدمات الدين / الصادرات

# عمان

## معين التنمية

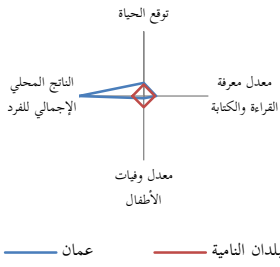

## الحصص الاقتصادية (كنسبة من الناتج المحلي الإجمالي)

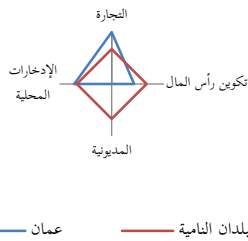

## التضخم (%)

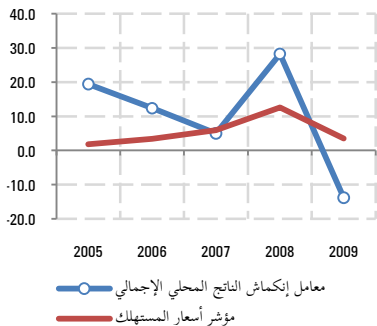

## ميزان الحساب الجاري إلى الناتج المحلي الإجمالي (%)

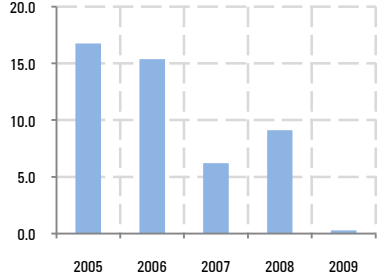

## التجارة البينية للسلع لدى منظمة المؤتمر الإسلامي

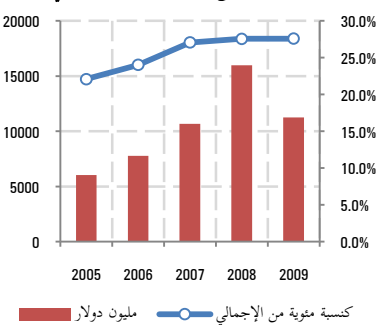

العالم	البلدان النامية	عمان	السكان والدخل
1.18	1.30	3.28	2009 نمو السكان (%)
46.33	46.22	37.78	2008 القوى العاملة (نسبة مئوية من إجمالي السكان)
8,604	3,125	17,800	2009 الناتج المحلي الإجمالي للفرد (السعر الجاري للدولار)
10,342	5,306	24,370	2008 إجمالي الدخل القومي (تعادل القوة الشرائية، السعر الثابت للدولار)
<b>مؤشرات التنمية الاجتماعية</b>			
49.92	44.76	71.62	2008 سكان الحضر (كنسبة مئوية من إجمالي السكان)
79.62	79.18	86.65	2008 معرفة القراءة والكتابة (نسبة مئوية من السكان الأعلى من 15 سنة)
45.73	49.87	10.30	2008 معدل وفيات الأطفال (من كل 1000 ولدوا أحياء)
68.95	66.89	75.91	2008 توقع الحياة عند الولادة (عدد السنوات)
<b>المؤشرات الرئيسية</b>			
2009	2008	2007	<b>المؤشرات الاقتصادية الرئيسية</b>
53.40	59.95	41.64	الناتج المحلي الإجمالي (بليون دولار)
3.35	12.26	7.74	الناتج المحلي الإجمالي (التغير السنوي في النسبة المئوية)
0.07	7.30	1.22	الناتج المحلي الإجمالي للفرد (التغير السنوي في النسبة المئوية)
0.14	5.47	2.59	ميزان الحساب الجاري (بليون دولار)
0.27	9.12	6.21	ميزان الحساب الجاري / الناتج المحلي الإجمالي
...	2,928	3,125	الاستثمار الأجنبي المباشر (مليون دولار)
2009	2008	2007	<b>التضخم (%)</b>
3.54	12.61	5.89	أسعار المستهلك
-13.82	28.24	5.01	معامل انكماش الناتج المحلي الإجمالي الضمني
2009	2008	2007	<b>التجارة (مليون دولار)</b>
22,940	35,100	23,480	صادرات السلع
20.47	20.90	21.31	الصادرات البينية للسلع لدى منظمة المؤتمر الإسلامي (كنسبة من صادرات السلع)
17,851	22,923	15,977	واردات السلع
36.73	37.72	35.49	الواردات البينية للسلع لدى منظمة المؤتمر الإسلامي (كنسبة من واردات السلع)
2008	2007	2006	<b>هيكل الاقتصاد (كنسبة من الناتج المحلي الإجمالي)</b>
1.36	1.24	1.33	الزراعة
61.96	60.86	62.72	الصناعة
36.68	37.90	35.95	الخدمات
45.40	35.17	31.06	نفقات الإستهلاك المنزلي النهائية
18.96	18.20	18.52	النفقات الحكومية العامة النهائية
19.64	30.91	26.53	إجمالي تكوين رأس المال
35.64	46.63	50.42	إجمالي الإدخارات المحلية
60.17	55.90	55.77	صادرات السلع والخدمات
44.17	40.18	31.87	واردات السلع والخدمات
2008	2007	2006	<b>المديونية</b>
...	...	...	إجمالي الدين الخارجي / الناتج المحلي الإجمالي
...	...	...	مدفوعات الفوائد / الناتج المحلي الإجمالي
...	...	...	إجمالي خدمات الدين / الصادرات



# باكستان

## معين التنمية

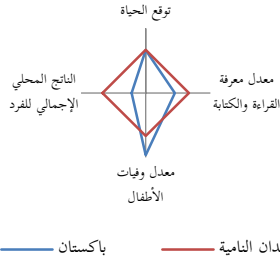

## الحصص الاقتصادية (كنسبة من الناتج المحلي الإجمالي)

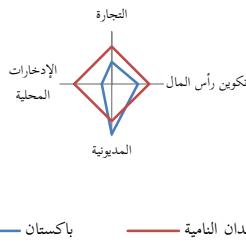

## التضخم (%)

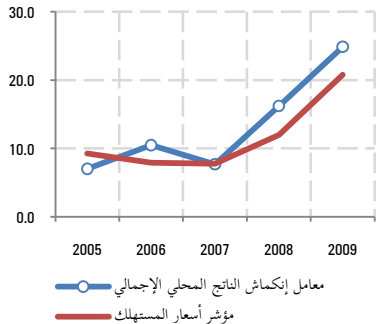

## ميزان الحساب الجاري إلى الناتج المحلي الإجمالي (%)

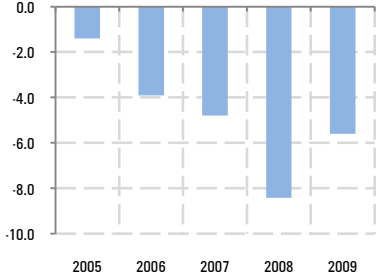

## التجارة البينية للسلع لدى منظمة المؤتمر الإسلامي

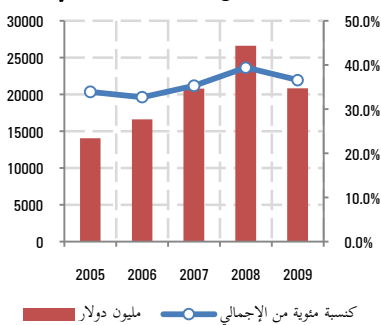

العالم	البلدان النامية	باكستان	السكان والدخل
1.18	1.30	1.74	2009 نمو السكان (%)
46.33	46.22	33.61	2008 القوى العاملة (نسبة مئوية من إجمالي السكان)
8,604	3,125	1,016	2009 الناتج المحلي الإجمالي للفرد (السعر الجاري للدولار)
10,614	5,571	2,710	2009 إجمالي الدخل القومي (تعادل القوة الشرائية، السعر الثابت للدولار)
<b>مؤشرات التنمية الاجتماعية</b>			
49.92	44.76	36.16	2008 سكان الحضر (كنسبة مئوية من إجمالي السكان)
79.62	79.18	53.70	2008 معرفة القراءة والكتابة (نسبة مئوية من السكان الأعلى من 15 سنة)
45.73	49.87	71.91	2008 معدل وفيات الأطفال (من كل 1000 ولدوا أحياء)
68.95	66.89	66.53	2008 توقع الحياة عند الولادة (عدد السنوات)
<b>المؤشرات الرئيسية</b>			
2009	2008	2007	<b>المؤشرات الاقتصادية الرئيسية</b>
166.52	164.56	143.20	الناتج المحلي الإجمالي (بليون دولار)
1.97	2.04	5.64	الناتج المحلي الإجمالي (التغير السنوي في النسبة المئوية)
0.22	0.26	3.77	الناتج المحلي الإجمالي للفرد (التغير السنوي في النسبة المئوية)
-9.34	-13.87	-6.88	ميزان الحساب الجاري (بليون دولار)
-5.61	-8.43	-4.80	ميزان الحساب الجاري / الناتج المحلي الإجمالي
...	5,438	5,590	الاستثمار الأجنبي المباشر (مليون دولار)
2009	2008	2007	<b>التضخم (%)</b>
20.78	12.00	7.77	أسعار المستهلك
24.87	16.21	7.70	معامل انكماش الناتج المحلي الإجمالي الضمني
2009	2008	2007	<b>التجارة (مليون دولار)</b>
19,292	21,526	18,880	صادرات السلع
36.88	36.59	32.89	الصادرات البينية للسلع لدى منظمة المؤتمر الإسلامي (كنسبة من صادرات السلع)
37,696	46,048	39,992	واردات السلع
36.42	40.72	36.43	الواردات البينية للسلع لدى منظمة المؤتمر الإسلامي (كنسبة من واردات السلع)
2008	2007	2006	<b>هيكل الاقتصاد (كنسبة من الناتج المحلي الإجمالي)</b>
20.43	20.36	20.56	الزراعة
26.69	26.60	26.60	الصناعة
52.88	53.04	52.83	الخدمات
82.59	79.65	75.09	نفقات الإستهلاك المنزلي النهائية
8.74	8.84	9.13	النفقات الحكومية العامة النهائية
21.55	21.55	22.90	إجمالي تكوين رأس المال
8.67	11.51	15.79	إجمالي الإدخارات المحلية
14.14	12.09	14.11	صادرات السلع والخدمات
27.03	22.14	21.22	واردات السلع والخدمات
2008	2007	2006	<b>المدنوية</b>
29.98	28.45	28.23	إجمالي الدين الخارجي / الناتج المحلي الإجمالي
0.65	0.76	0.67	مدفوعات الفوائد / الناتج المحلي الإجمالي
11.63	12.47	11.22	إجمالي خدمات الدين / الصادرات

# فلسطين

## معين التنمية

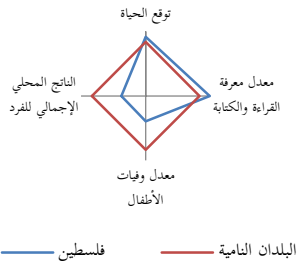

## الحصص الاقتصادية (كنسبة من الناتج المحلي الإجمالي)

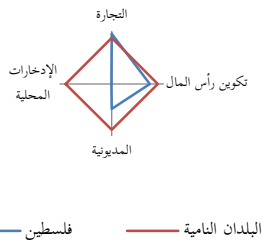

## التضخم (%)

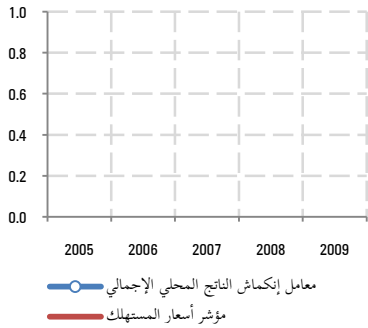

## ميزان الحساب الجاري إلى الناتج المحلي الإجمالي (%)

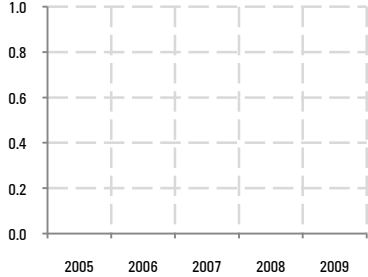

## التجارة البينية للسلع لدى منظمة المؤتمر الإسلامي

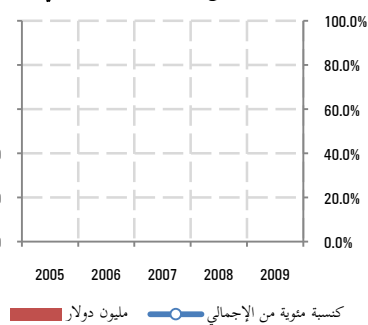

العالم	البلدان النامية	فلسطين	السكان والدخل
1.21	1.31	2.50	2008 نمو السكان (%)
46.33	46.22	23.96	2008 القوى العاملة (نسبة مئوية من إجمالي السكان)
9,199	3,355	1,512	2008 الناتج المحلي الإجمالي للفرد (السعر الجاري للدولار)
10,614	5,571	...	2009 إجمالي الدخل القومي (تعادل القوة الشرائية، السعر الثابت للدولار)
<b>مؤشرات التنمية الاجتماعية</b>			
49.92	44.76	71.90	2008 سكان الحضر (كنسبة مئوية من إجمالي السكان)
79.62	79.18	94.06	2008 معرفة القراءة والكتابة (نسبة مئوية من السكان الأعلى من 15 سنة)
45.73	49.87	23.60	2008 معدل وفيات الأطفال (من كل 1000 ولدوا أحياء)
68.95	66.89	73.47	2008 توقع الحياة عند الولادة (عدد السنوات)
<b>المؤشرات الرئيسية</b>			
2009	2008	2007	<b>المؤشرات الاقتصادية الرئيسية</b>
0.00	6.16	4.94	الناتج المحلي الإجمالي (بليون دولار)
0.00	2.00	-1.20	الناتج المحلي الإجمالي (التغير السنوي في النسبة المئوية)
0.00	-1.18	-4.35	الناتج المحلي الإجمالي للفرد (التغير السنوي في النسبة المئوية)
0.00	0.00	0.00	ميزان الحساب الجاري (بليون دولار)
0.00	0.00	0.00	ميزان الحساب الجاري / الناتج المحلي الإجمالي
...	29	28	الاستثمار الأجنبي المباشر (مليون دولار)
2009	2008	2007	<b>التضخم (%)</b>
0.00	0.00	0.00	أسعار المستهلك
0.00	0.00	0.00	معامل إنكماش الناتج المحلي الإجمالي الضمني
2009	2008	2007	<b>التجارة (مليون دولار)</b>
...	558	513	صادرات السلع
...	...	...	الصادرات البينية للسلع لدى منظمة المؤتمر الإسلامي (كنسبة من صادرات السلع)
...	3,466	3,284	واردات السلع
...	...	...	الواردات البينية للسلع لدى منظمة المؤتمر الإسلامي (كنسبة من واردات السلع)
2008	2007	2006	<b>هيكل الاقتصاد (كنسبة من الناتج المحلي الإجمالي)</b>
7.14	7.40	7.29	الزراعة
25.93	26.04	26.41	الصناعة
66.94	66.56	66.30	الخدمات
115.85	115.38	108.41	نفقات الإستهلاك المنزلي النهائية
23.55	24.52	19.84	النفقات الحكومية العامة النهائية
19.10	17.80	30.49	إجمالي تكوين رأس المال
-39.40	-39.90	-28.25	إجمالي الإدخارات المحلّة
13.10	10.30	12.66	صادرات السلع والخدمات
71.60	68.00	71.39	واردات السلع والخدمات
2008	2007	2006	<b>المديونية</b>
...	...	...	إجمالي الدين الخارجي / الناتج المحلي الإجمالي
...	...	...	مدفوعات الفوائد / الناتج المحلي الإجمالي
...	...	...	إجمالي خدمات الدين / الصادرات

# قطر

## معين التنمية

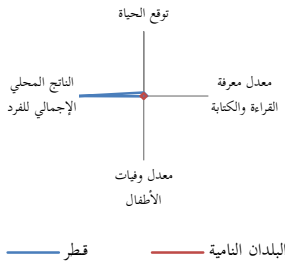

## الحصص الاقتصادية (كنسبة من الناتج المحلي الإجمالي)

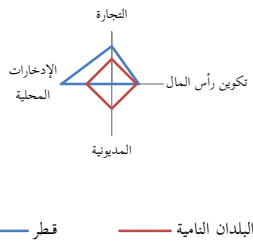

## التضخم (%)

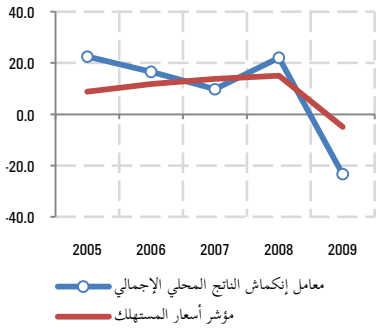

## ميزان الحساب الجاري إلى الناتج المحلي الإجمالي (%)

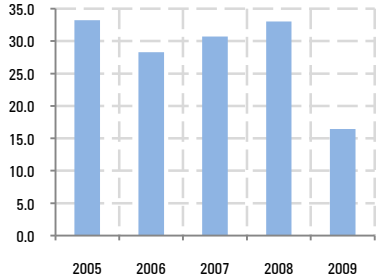

## التجارة البينية للسلع لدى منظمة المؤتمر الإسلامي

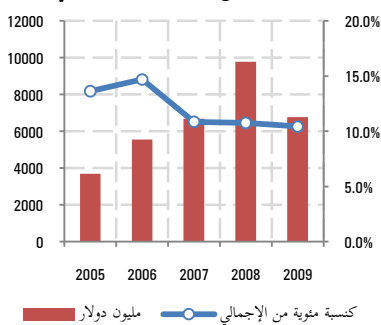

السنة	قطر	البلدان النامية	العالم
2009	10.93	1.30	1.18
2008	70.22	46.22	46.33
2009	69,917	3,125	8,604
2009	...	5,571	10,614
2008	95.64	44.76	49.92
2007	93.08	79.18	79.62
2008	9.21	49.87	45.73
2008	75.94	66.89	68.95
المؤشرات الرئيسية			
المؤشرات الاقتصادية الرئيسية	2007	2008	2009
الناتج المحلي الإجمالي (بليون دولار)	71.04	100.41	83.91
الناتج المحلي الإجمالي (التغير السنوي في النسبة المئوية)	13.69	15.81	9.04
الناتج المحلي الإجمالي للفرد (التغير السنوي في النسبة المئوية)	2.43	-1.85	-1.77
ميزان الحساب الجاري (بليون دولار)	21.82	33.14	13.80
ميزان الحساب الجاري / الناتج المحلي الإجمالي	30.72	33.00	16.44
الاستثمار الأجنبي المباشر (مليون دولار)	4,700	6,700	...
التضخم (%)	2007	2008	2009
أسعار المستهلك	13.76	15.05	-4.87
معامل انكماش الناتج المحلي الإجمالي الضمني	9.78	22.04	-23.36
التجارة (مليون دولار)	2007	2008	2009
صادرات السلع	38,863	62,722	42,510
الصادرات البينية للسلع لدى منظمة المؤتمر الإسلامي (كنسبة من صادرات السلع)	7.04	6.63	6.84
واردات السلع	22,680	28,193	22,442
الواردات البينية للسلع لدى منظمة المؤتمر الإسلامي (كنسبة من واردات السلع)	17.41	19.95	17.23
هيكل الاقتصاد (كنسبة من الناتج المحلي الإجمالي)	2006	2007	2008
الزراعة	0.11	0.10	0.06
الصناعة	71.24	70.19	75.42
الخدمات	28.65	29.71	24.52
نفقات الإستهلاك المنزلي النهائية	23.11	19.08	20.13
النفقات الحكومية العامة النهائية	14.56	13.00	13.02
إجمالي تكوين رأس المال	31.75	33.84	33.69
إجمالي الإدخارات المحلية	62.33	67.92	66.85
صادرات السلع والخدمات	69.18	72.27	69.90
واردات السلع والخدمات	38.34	38.19	36.66
المدىونية	2006	2007	2008
إجمالي الدين الخارجي / الناتج المحلي الإجمالي	...	...	...
مدفوعات الفوائد / الناتج المحلي الإجمالي	...	...	...
إجمالي خدمات الدين / الصادرات	...	...	...

# السعودية

## معين التنمية

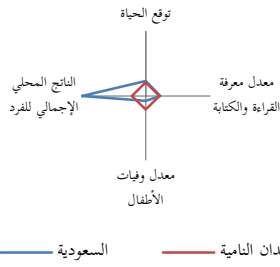

## الحصص الاقتصادية (كنسبة من الناتج المحلي الإجمالي)

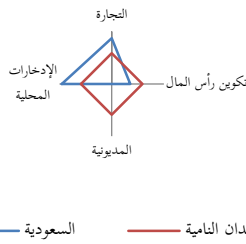

## التضخم (%)

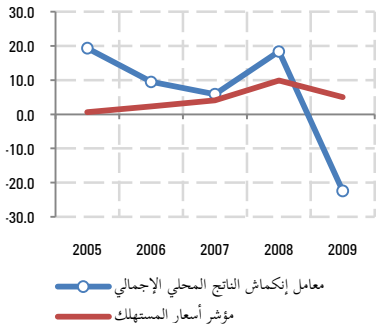

## ميزان الحساب الجاري إلى الناتج المحلي الإجمالي (%)

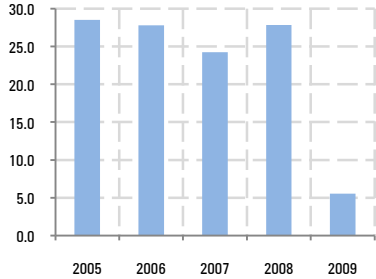

## التجارة البينية للسلع لدى منظمة المؤتمر الإسلامي

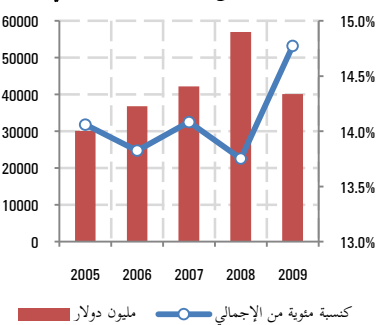

السعودية	البلدان النامية	العالم	السنة	المؤشر
<b>السكان والدخل</b>				
2.50	1.30	1.18	2009	نمو السكان (%)
36.64	46.22	46.33	2008	القوى العاملة (نسبة مئوية من إجمالي السكان)
14,498	3,125	8,604	2009	الناتج المحلي الإجمالي للفرد (السعر الجاري للدولار)
24,000	5,306	10,342	2008	إجمالي الدخل القومي (تعادل القوة الشرائية، السعر الثابت للدولار)
<b>مؤشرات التنمية الاجتماعية</b>				
82.42	44.76	49.92	2008	سكان الحضر (كنسبة مئوية من إجمالي السكان)
85.50	79.18	79.62	2008	معرفة القراءة والكتابة (نسبة مئوية من السكان الأعلى من 15 سنة)
18.40	49.87	45.73	2008	معدل وفيات الأطفال (من كل 1000 ولدوا أحياء)
73.12	66.89	68.95	2008	توقع الحياة عند الولادة (عدد السنوات)
<b>المؤشرات الرئيسية</b>				
2009	2008	2007	<b>المؤشرات الاقتصادية الرئيسية</b>	
369.67	475.73	385.20	الناتج المحلي الإجمالي (بليون دولار)	
0.15	4.33	2.02	الناتج المحلي الإجمالي (التغير السنوي في النسبة المئوية)	
-2.30	1.79	-0.47	الناتج المحلي الإجمالي للفرد (التغير السنوي في النسبة المئوية)	
20.48	132.50	93.45	ميزان الحساب الجاري (بليون دولار)	
5.54	27.85	24.26	ميزان الحساب الجاري / الناتج المحلي الإجمالي	
...	38,223	24,318	الاستثمار الأجنبي المباشر (مليون دولار)	
2009	2008	2007	<b>التضخم (%)</b>	
5.06	9.87	4.11	أسعار المستهلك	
-22.41	18.38	5.87	معامل إنكماش الناتج المحلي الإجمالي الضمني	
2009	2008	2007	<b>التجارة (مليون دولار)</b>	
176,612	300,204	208,960	صادرات السلع	
15.71	13.80	14.99	الصادرات البينية للسلع لدى منظمة المؤتمر الإسلامي (كنسبة من صادرات السلع)	
94,916	113,690	90,526	واردات السلع	
13.02	13.63	12.00	الواردات البينية للسلع لدى منظمة المؤتمر الإسلامي (كنسبة من واردات السلع)	
2008	2007	2006	<b>هيكل الاقتصاد (كنسبة من الناتج المحلي الإجمالي)</b>	
2.33	2.78	2.93	الزراعة	
70.13	65.33	64.31	الصناعة	
27.54	31.88	32.76	الخدمات	
25.99	28.80	26.57	نفقات الإستهلاك المنزلي النهائية	
20.30	22.40	23.29	النفقات الحكومية العامة النهائية	
18.55	21.68	18.73	إجمالي تكوين رأس المال	
53.70	48.80	50.13	إجمالي الإدخارات المحلّة	
69.93	64.99	63.23	صادرات السلع والخدمات	
34.78	37.87	31.82	واردات السلع والخدمات	
2008	2007	2006	<b>المديونية</b>	
...	...	...	إجمالي الدين الخارجي / الناتج المحلي الإجمالي	
...	...	...	مدفوعات الفوائد / الناتج المحلي الإجمالي	
...	...	...	إجمالي خدمات الدين / الصادرات	

# السنگال

## معن التنمية

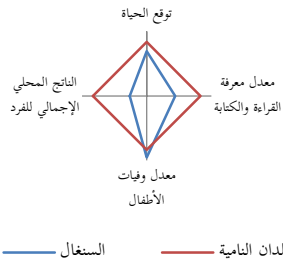

## الحصص الاقتصادية (كنسبة من الناتج المحلي الإجمالي)

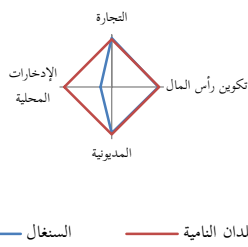

## التضخم (%)

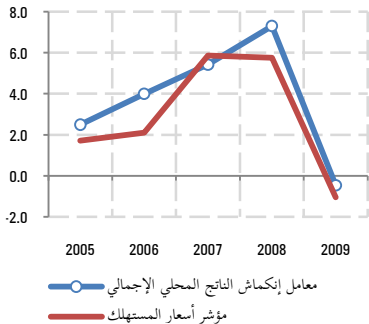

## ميزان الحساب الجاري إلى الناتج المحلي الإجمالي (%)

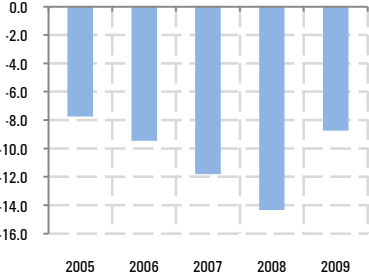

## التجارة البينية للسلع لدى منظمة المؤتمر الإسلامي

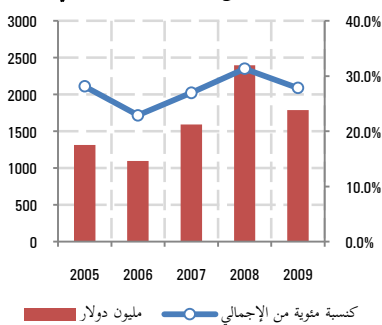

السنگال	البلدان النامية	العالم	السنگال	البلدان النامية	العالم
<b>السكان والدخل</b>					
2009	2.40	1.30	1.18	1.18	1.18
نمو السكان (%)					
2008	42.95	46.22	46.33	46.33	46.33
القوى العاملة (نسبة مئوية من إجمالي السكان)					
2009	992	3,125	8,604	8,604	8,604
الناتج المحلي الإجمالي للفرد (السعر الجاري للدولار)					
2009	1,790	5,571	10,614	10,614	10,614
إجمالي الدخل القومي (تعادل القوة الشرائية، السعر الثابت للدولار)					
<b>مؤشرات التنمية الاجتماعية</b>					
2008	42.38	44.76	49.92	49.92	49.92
سكان الحضر (كنسبة مئوية من إجمالي السكان)					
2006	41.89	79.18	79.62	79.62	79.62
معرفة القراءة والكتابة (نسبة مئوية من السكان الأعلى من 15 سنة)					
2008	56.90	49.87	45.73	45.73	45.73
معدل وفيات الأطفال (من كل 1000 ولدوا أحياء)					
2008	55.60	66.89	68.95	68.95	68.95
توقع الحياة عند الولادة (عدد السنوات)					
<b>المؤشرات الرئيسية</b>					
<b>المؤشرات الاقتصادية الرئيسية</b>					
2009	2008	2007	2009	2008	2007
الناتج المحلي الإجمالي (بليون دولار)					
12.74	13.32	11.29	12.74	13.32	11.29
الناتج المحلي الإجمالي (التغير السنوي في النسبة المئوية)					
1.55	2.33	4.78	1.55	2.33	4.78
الناتج المحلي الإجمالي للفرد (التغير السنوي في النسبة المئوية)					
-0.83	-0.07	2.32	-0.83	-0.07	2.32
ميزان الحساب الجاري (بليون دولار)					
-1.11	-1.91	-1.33	-1.11	-1.91	-1.33
ميزان الحساب الجاري / الناتج المحلي الإجمالي					
-8.73	-14.33	-11.81	-8.73	-14.33	-11.81
الاستثمار الأجنبي المباشر (مليون دولار)					
...	706	297	...	706	297
<b>التضخم (%)</b>					
2009	2008	2007	2009	2008	2007
أسعار المستهلك					
-1.05	5.76	5.87	-1.05	5.76	5.87
معامل انكماش الناتج المحلي الإجمالي الضمني					
-0.46	7.30	5.42	-0.46	7.30	5.42
<b>التجارة (مليون دولار)</b>					
2009	2008	2007	2009	2008	2007
صادرات السلع					
1,885	1,994	1,465	1,885	1,994	1,465
الصادرات البينية للسلع لدى منظمة المؤتمر الإسلامي (كنسبة من صادرات السلع)					
45.50	48.72	50.15	45.50	48.72	50.15
واردات السلع					
4,535	5,654	4,430	4,535	5,654	4,430
الواردات البينية للسلع لدى منظمة المؤتمر الإسلامي (كنسبة من واردات السلع)					
20.51	25.18	19.31	20.51	25.18	19.31
<b>هيكل الاقتصاد (كنسبة من الناتج المحلي الإجمالي)</b>					
2008	2007	2006	2008	2007	2006
الزراعة					
15.16	13.68	14.98	15.16	13.68	14.98
الصناعة					
23.46	23.49	23.24	23.46	23.49	23.24
الخدمات					
61.38	62.82	61.78	61.38	62.82	61.78
نفقات الإستهلاك المنزلي النهائية					
75.98	78.74	78.70	75.98	78.74	78.70
النفقات الحكومية العامة النهائية					
16.26	14.84	13.93	16.26	14.84	13.93
إجمالي تكوين رأس المال					
30.22	26.43	24.85	30.22	26.43	24.85
إجمالي الإدخارات المحلية					
7.76	6.42	7.37	7.76	6.42	7.37
صادرات السلع والخدمات					
24.94	23.22	25.63	24.94	23.22	25.63
واردات السلع والخدمات					
47.40	43.23	43.10	47.40	43.23	43.10
<b>المدنوية</b>					
2008	2007	2006	2008	2007	2006
إجمالي الدين الخارجي / الناتج المحلي الإجمالي					
21.49	22.92	20.53	21.49	22.92	20.53
مدفوعات الفوائد / الناتج المحلي الإجمالي					
0.41	0.55	0.79	0.41	0.55	0.79
إجمالي خدمات الدين / الصادرات					
5.45	6.98	8.08	5.45	6.98	8.08

# سيراليون

## معين التنمية

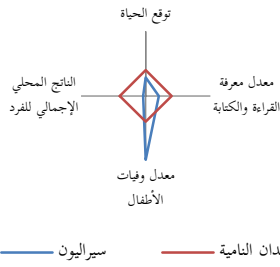

## الحصص الاقتصادية (كنسبة من الناتج المحلي الإجمالي)

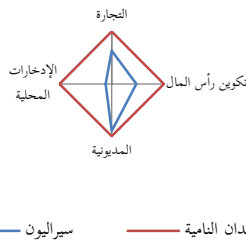

## التضخم (%)

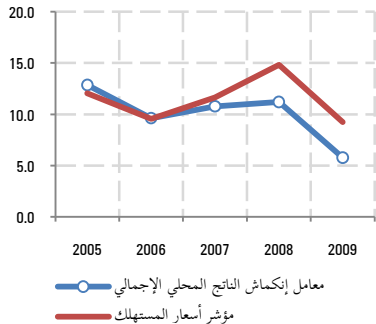

## ميزان الحساب الجاري إلى الناتج المحلي الإجمالي (%)

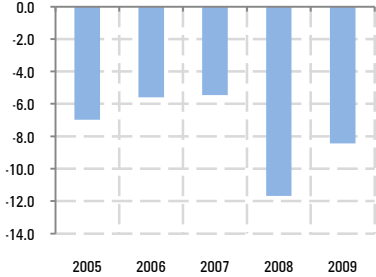

## التجارة البينية للسلع لدى منظمة المؤتمر الإسلامي



العالم	البلدان النامية	سيراليون	السكان والدخل
1.18	1.30	2.60	2009 نمو السكان (%)
46.33	46.22	37.79	2008 القوى العاملة (نسبة مئوية من إجمالي السكان)
8,604	3,125	317	2009 الناتج المحلي الإجمالي للفرد (السعر الجاري للدولار)
10,614	5,571	790	2009 إجمالي الدخل القومي (تعادل القوة الشرائية، السعر الثابت للدولار)
<b>مؤشرات التنمية الاجتماعية</b>			
49.92	44.76	37.76	2008 سكان الحضر (كنسبة مئوية من إجمالي السكان)
79.62	79.18	39.80	2008 معرفة القراءة والكتابة (نسبة مئوية من السكان الأعلى من 15 سنة)
45.73	49.87	123.38	2008 معدل وفيات الأطفال (من كل 1000 ولدوا أحياء)
68.95	66.89	47.60	2008 توقع الحياة عند الولادة (عدد السنوات)
<b>المؤشرات الرئيسية</b>			
2009	2008	2007	<b>المؤشرات الاقتصادية الرئيسية</b>
1.88	1.95	1.66	الناتج المحلي الإجمالي (بليون دولار)
4.01	5.53	6.44	الناتج المحلي الإجمالي (التغير السنوي في النسبة المئوية)
1.37	2.86	3.74	الناتج المحلي الإجمالي للفرد (التغير السنوي في النسبة المئوية)
-0.16	-0.23	-0.09	ميزان الحساب الجاري (بليون دولار)
-8.43	-11.67	-5.46	ميزان الحساب الجاري / الناتج المحلي الإجمالي
...	30	94	الاستثمار الأجنبي المباشر (مليون دولار)
2009	2008	2007	<b>التضخم (%)</b>
9.25	14.83	11.65	أسعار المستهلك
5.77	11.20	10.78	معامل إنكماش الناتج المحلي الإجمالي الضمني
2009	2008	2007	<b>التجارة (مليون دولار)</b>
226	239	304	صادرات السلع
9.82	3.47	4.32	الصادرات البينية للسلع لدى منظمة المؤتمر الإسلامي (كنسبة من صادرات السلع)
801	844	616	واردات السلع
19.67	19.34	23.50	الواردات البينية للسلع لدى منظمة المؤتمر الإسلامي (كنسبة من واردات السلع)
2008	2007	2006	<b>هيكل الاقتصاد (كنسبة من الناتج المحلي الإجمالي)</b>
50.80	57.61	53.02	الزراعة
10.27	8.53	8.86	الصناعة
38.94	33.86	38.11	الخدمات
84.16	74.40	76.28	نفقات الإستهلاك المنزلي النهائية
12.07	12.99	15.58	النفقات الحكومية العامة النهائية
14.52	28.99	29.47	إجمالي تكوين رأس المال
3.77	12.61	8.14	إجمالي الإدخارات المحلية
17.03	18.92	19.24	صادرات السلع والخدمات
27.78	35.31	40.58	واردات السلع والخدمات
2008	2007	2006	<b>المديونية</b>
19.93	18.76	89.02	إجمالي الدين الخارجي / الناتج المحلي الإجمالي
0.16	0.29	0.86	مدفوعات الفوائد / الناتج المحلي الإجمالي
1.43	2.69	10.45	إجمالي خدمات الدين / الصادرات

# الصومال

## معين التنمية

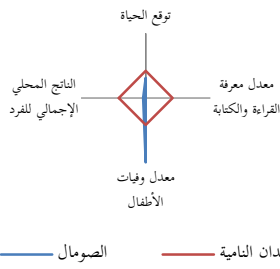

## الحصص الاقتصادية (كنسبة من الناتج المحلي الإجمالي)

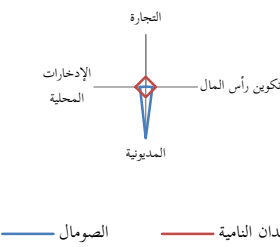

## التضخم (%)

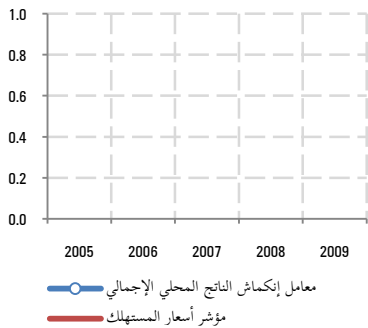

## ميزان الحساب الجاري إلى الناتج المحلي الإجمالي (%)

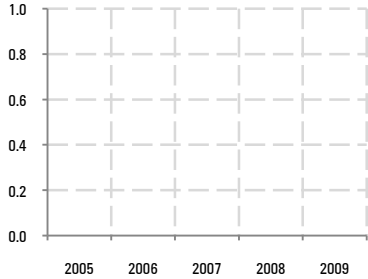

## التجارة البينية للسلع لدى منظمة المؤتمر الإسلامي

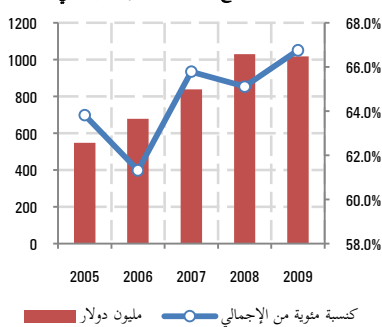

العالم	البلدان النامية	الصومال	السكان والدخل
1.21	1.31	2.30	2008 نمو السكان (%)
46.33	46.22	38.77	2008 القوى العاملة (نسبة مئوية من إجمالي السكان)
9,199	3,355	303	2008 الناتج المحلي الإجمالي للفرد (السعر الجاري للدولار)
10,614	5,571	...	2009 إجمالي الدخل القومي (تعادل القوة الشرائية، السعر الثابت للدولار)
<b>مؤشرات التنمية الاجتماعية</b>			
49.92	44.76	36.52	2008 سكان الحضر (كنسبة مئوية من إجمالي السكان)
79.62	79.18	...	2008 معرفة القراءة والكتابة (نسبة مئوية من السكان الأعلى من 15 سنة)
45.73	49.87	119.16	2008 معدل وفيات الأطفال (من كل 1000 ولدوا أحياء)
68.95	66.89	49.84	2008 توقع الحياة عند الولادة (عدد السنوات)
<b>المؤشرات الرئيسية</b>			
2009	2008	2007	<b>المؤشرات الاقتصادية الرئيسية</b>
0.00	2.66	2.68	الناتج المحلي الإجمالي (بليون دولار)
0.00	2.60	2.60	الناتج المحلي الإجمالي (التغير السنوي في النسبة المئوية)
0.00	0.37	0.38	الناتج المحلي الإجمالي للفرد (التغير السنوي في النسبة المئوية)
0.00	0.00	0.00	ميزان الحساب الجاري (بليون دولار)
0.00	0.00	0.00	ميزان الحساب الجاري / الناتج المحلي الإجمالي
...	87	141	الاستثمار الأجنبي المباشر (مليون دولار)
2009	2008	2007	<b>التضخم (%)</b>
0.00	0.00	0.00	أسعار المستهلك
0.00	0.00	0.00	معامل إنكماش الناتج المحلي الإجمالي الضمني
2009	2008	2007	<b>التجارة (مليون دولار)</b>
437	427	355	صادرات السلع
97.84	97.13	94.41	الصادرات البينية للسلع لدى منظمة المؤتمر الإسلامي (كنسبة من صادرات السلع)
1,089	1,155	919	واردات السلع
54.28	53.29	54.74	الواردات البينية للسلع لدى منظمة المؤتمر الإسلامي (كنسبة من واردات السلع)
2008	2007	2006	<b>هيكل الاقتصاد (كنسبة من الناتج المحلي الإجمالي)</b>
60.09	60.09	60.09	الزراعة
7.35	7.35	7.35	الصناعة
32.56	32.56	32.56	الخدمات
72.38	72.38	72.38	نفقات الإستهلاك المنزلي النهائية
8.67	8.67	8.67	النفقات الحكومية العامة النهائية
20.33	20.33	20.33	إجمالي تكوين رأس المال
18.95	18.95	18.95	إجمالي الإدخارات المحلية
0.31	0.31	0.31	صادرات السلع والخدمات
1.69	1.69	1.69	واردات السلع والخدمات
2008	2007	2006	<b>المديونية</b>
110.85	109.67	112.08	إجمالي الدين الخارجي / الناتج المحلي الإجمالي
0.06	0.00	0.00	مدفوعات الفوائد / الناتج المحلي الإجمالي
19.82	0.00	0.24	إجمالي خدمات الدين / الصادرات

# السودان

## معين التنمية

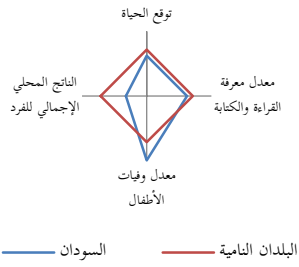

## الحصص الاقتصادية (كنسبة من الناتج المحلي الإجمالي)

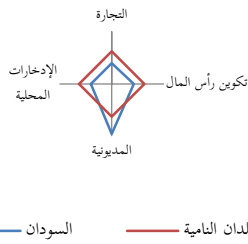

## التضخم (%)

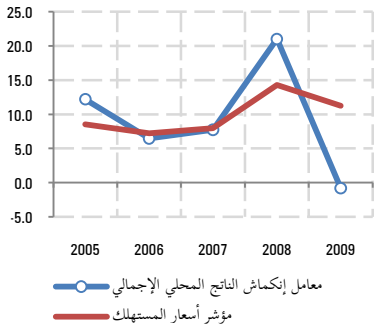

## ميزان الحساب الجاري إلى الناتج المحلي الإجمالي (%)

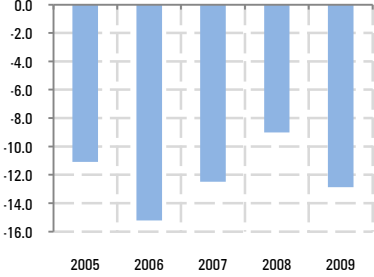

## التجارة البينية للسلع لدى منظمة المؤتمر الإسلامي

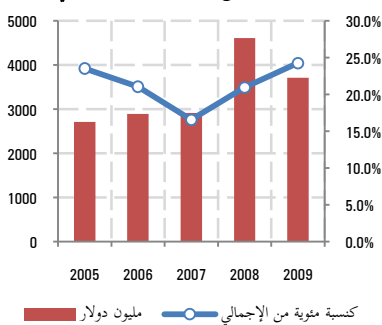

السودان	البلدان النامية	العالم
<b>السكان والدخل</b>		
2009	2.60	1.18
نمو السكان (%)		
2008	31.68	46.33
القوى العاملة (نسبة مئوية من إجمالي السكان)		
2009	1,399	8,604
الناتج المحلي الإجمالي للفرد (السعر الجاري للدولار)		
2009	2,000	10,614
إجمالي الدخل القومي (تعادل القوة الشرائية، السعر الثابت للدولار)		
<b>مؤشرات التنمية الاجتماعية</b>		
2008	43.44	49.92
سكان الحضر (كنسبة مئوية من إجمالي السكان)		
2008	69.30	79.62
معرفة القراءة والكتابة (نسبة مئوية من السكان الأعلى من 15 سنة)		
2008	69.65	45.73
معدل وفيات الأطفال (من كل 1000 ولدوا أحياء)		
2008	58.15	68.95
توقع الحياة عند الولادة (عدد السنوات)		
<b>المؤشرات الرئيسية</b>		
2009	2008	2007
<b>المؤشرات الاقتصادية الرئيسية</b>		
2009	2008	2007
54.68	58.03	46.53
الناتج المحلي الإجمالي (بليون دولار)		
4.52	6.84	10.16
الناتج المحلي الإجمالي (التغير السنوي في النسبة المئوية)		
1.87	4.13	7.37
الناتج المحلي الإجمالي للفرد (التغير السنوي في النسبة المئوية)		
-7.04	-5.23	-5.81
ميزان الحساب الجاري (بليون دولار)		
-12.88	-9.01	-12.49
ميزان الحساب الجاري / الناتج المحلي الإجمالي		
...	2,601	2,436
الاستثمار الأجنبي المباشر (مليون دولار)		
2009	2008	2007
<b>التضخم (%)</b>		
11.26	14.30	7.97
أسعار المستهلك		
-0.80	21.01	7.73
معامل انكماش الناتج المحلي الإجمالي الضمني		
2009	2008	2007
<b>التجارة (مليون دولار)</b>		
7,006	11,922	8,867
صادرات السلع		
14.57	10.60	5.43
الصادرات البينية للسلع لدى منظمة المؤتمر الإسلامي (كنسبة من صادرات السلع)		
8,305	10,075	8,742
واردات السلع		
32.41	33.20	27.83
الواردات البينية للسلع لدى منظمة المؤتمر الإسلامي (كنسبة من واردات السلع)		
2008	2007	2006
<b>هيكل الاقتصاد (كنسبة من الناتج المحلي الإجمالي)</b>		
32.41	32.89	31.42
الزراعة		
24.02	23.42	25.28
الصناعة		
43.58	43.69	43.30
الخدمات		
64.02	64.78	69.38
نفقات الإستهلاك المنزلي النهائية		
15.09	14.77	16.73
النفقات الحكومية العامة النهائية		
20.79	24.25	24.82
إجمالي تكوين رأس المال		
20.89	20.45	13.89
إجمالي الإدخارات المحلّة		
22.40	20.09	16.52
صادرات السلع والخدمات		
21.99	23.88	27.46
واردات السلع والخدمات		
2008	2007	2006
<b>المديونية</b>		
33.83	41.10	50.05
إجمالي الدين الخارجي / الناتج المحلي الإجمالي		
0.15	0.20	0.18
مدفوعات الفوائد / الناتج المحلي الإجمالي		
2.46	3.29	4.54
إجمالي خدمات الدين / الصادرات		



# سورينام

## معين التنمية

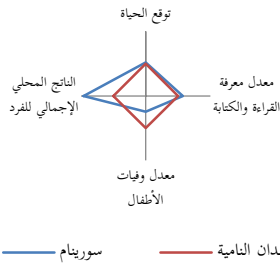

## الحصص الاقتصادية (كنسبة من الناتج المحلي الإجمالي)

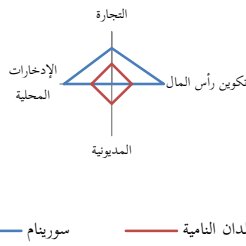

## التضخم (%)

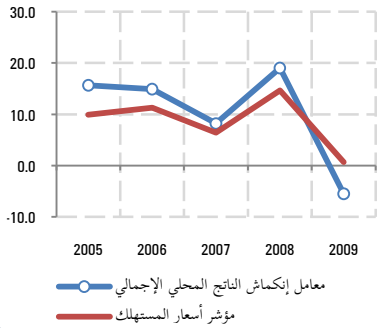

## ميزان الحساب الجاري إلى الناتج المحلي الإجمالي (%)

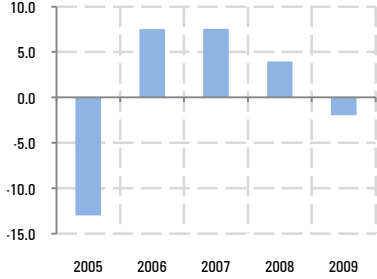

## التجارة البينية للسلع لدى منظمة المؤتمر الإسلامي

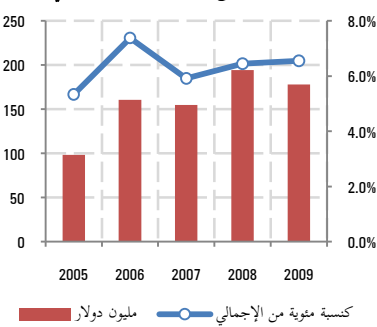

العالم	البلدان النامية	سورينام	السكان والدخل
1.18	1.30	1.16	2009 نمو السكان (%)
46.33	46.22	36.68	2008 القوى العاملة (نسبة مئوية من إجمالي السكان)
8,604	3,125	6,000	2009 الناتج المحلي الإجمالي للفرد (السعر الجاري للدولار)
10,342	5,306	6,690	2008 إجمالي الدخل القومي (تعادل القوة الشرائية، السعر الثابت للدولار)
مؤشرات التنمية الاجتماعية			
49.92	44.76	74.92	2008 سكان الحضرة (كنسبة مئوية من إجمالي السكان)
79.62	79.18	90.70	2008 معرفة القراءة والكتابة (نسبة مئوية من السكان الأعلى من 15 سنة)
45.73	49.87	24.56	2008 معدل وفيات الأطفال (من كل 1000 ولدوا أحياء)
68.95	66.89	69.02	2008 توقع الحياة عند الولادة (عدد السنوات)

## المؤشرات الرئيسية

المؤشرات الاقتصادية الرئيسية	2009	2008	2007
الناتج المحلي الإجمالي (بليون دولار)	2.96	3.06	2.42
الناتج المحلي الإجمالي (التغير السنوي في النسبة المئوية)	2.50	6.00	5.18
الناتج المحلي الإجمالي للفرد (التغير السنوي في النسبة المئوية)	1.33	4.79	4.00
ميزان الحساب الجاري (بليون دولار)	-0.06	0.12	0.18
ميزان الحساب الجاري / الناتج المحلي الإجمالي	-1.98	3.94	7.54
الاستثمار الأجنبي المباشر (مليون دولار)	...	-234	316
التضخم (%)			
أسعار المستهلك	0.70	14.64	6.43
معامل إنكماش الناتج المحلي الإجمالي الضمني	-5.50	19.03	8.21
التجارة (مليون دولار)			
صادرات السلع	1,337	1,572	1,393
الصادرات البينية للسلع لدى منظمة المؤتمر الإسلامي (كنسبة من صادرات السلع)	11.61	10.57	9.59
واردات السلع	1,377	1,438	1,224
الواردات البينية للسلع لدى منظمة المؤتمر الإسلامي (كنسبة من واردات السلع)	1.64	1.94	1.73
هيكل الاقتصاد (كنسبة من الناتج المحلي الإجمالي)			
الزراعة	5.86	5.59	5.84
الصناعة	43.78	45.16	43.96
الخدمات	50.36	49.25	50.21
نفقات الإستهلاك المنزلي النهائية	16.76	15.04	15.34
النفقات الحكومية العامة النهائية	4.81	4.31	4.40
إجمالي تكوين رأس المال	79.53	79.73	70.94
إجمالي الإدخارات المحلية	78.44	80.64	80.26
صادرات السلع والخدمات	62.74	65.42	65.38
واردات السلع والخدمات	62.50	60.51	56.07
المدنوية			
إجمالي الدين الخارجي / الناتج المحلي الإجمالي	...	...	...
مدفوعات الفوائد / الناتج المحلي الإجمالي	...	...	...
إجمالي خدمات الدين / الصادرات	...	...	...

# سوريا

## معين التنمية

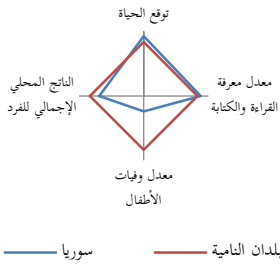

## الحصص الاقتصادية (كنسبة من الناتج المحلي الإجمالي)

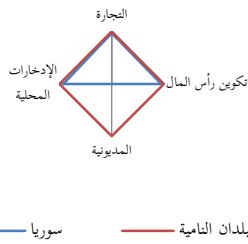

## التضخم (%)

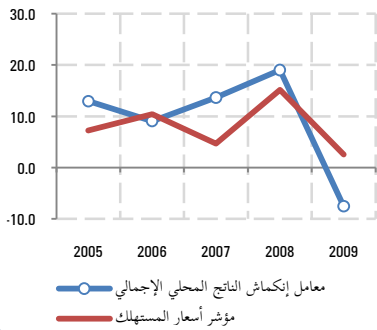

## ميزان الحساب الجاري إلى الناتج المحلي الإجمالي (%)

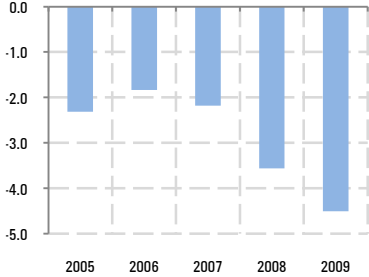

## التجارة البينية للسلع لدى منظمة المؤتمر الإسلامي

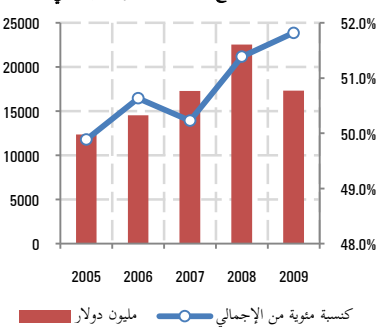

المعيار	البلدان النامية	سوريا	السنة	الشرح
<b>السكان والدخل</b>				
نمو السكان (%)	1.18	1.30	2009	
القوى العاملة (نسبة مئوية من إجمالي السكان)	46.33	46.22	2008	
الناتج المحلي الإجمالي للفرد (السعر الجاري للدولار)	8,604	3,125	2009	
إجمالي الدخل القومي (تعادل القوة الشرائية، السعر الثابت للدولار)	10,614	5,571	2009	
<b>مؤشرات التنمية الاجتماعية</b>				
سكان الحضر (كنسبة مئوية من إجمالي السكان)	49.92	44.76	2008	
معرفة القراءة والكتابة (نسبة مئوية من السكان الأعلى من 15 سنة)	79.62	79.18	2008	
معدل وفيات الأطفال (من كل 1000 ولدوا أحياء)	45.73	49.87	2008	
توقع الحياة عند الولادة (عدد السنوات)	68.95	66.89	2008	
<b>المؤشرات الرئيسية</b>				
<b>المؤشرات الاقتصادية الرئيسية</b>				
الناتج المحلي الإجمالي (بليون دولار)	2009	2008	2007	
الناتج المحلي الإجمالي (التغير السنوي في النسبة المئوية)	52.52	54.48	40.56	
الناتج المحلي الإجمالي للفرد (التغير السنوي في النسبة المئوية)	1.51	2.65	1.77	
ميزان الحساب الجاري (بليون دولار)	-2.37	-1.94	-0.89	
ميزان الحساب الجاري / الناتج المحلي الإجمالي	-4.51	-3.56	-2.18	
الاستثمار الأجنبي المباشر (مليون دولار)	...	2,116	1,242	
<b>التضخم (%)</b>				
أسعار المستهلك	2009	2008	2007	
معامل انكماش الناتج المحلي الإجمالي الضمني	2.55	15.15	4.68	
التجارة (مليون دولار)	-7.54	19.02	13.66	
صادرات السلع	2009	2008	2007	
الصادرات البينية للسلع لدى منظمة المؤتمر الإسلامي (كنسبة من صادرات السلع)	11,265	16,402	12,879	
واردات السلع	68.25	65.24	64.24	
الواردات البينية للسلع لدى منظمة المؤتمر الإسلامي (كنسبة من واردات السلع)	22,163	27,437	21,564	
<b>هيكل الاقتصاد (كنسبة من الناتج المحلي الإجمالي)</b>				
الزراعة	2008	2007	2006	
الصناعة	20.45	20.36	20.54	
الخدمات	33.30	34.43	35.26	
نفقات الإستهلاك المنزلي النهائية	46.25	45.20	44.20	
النفقات الحكومية العامة النهائية	57.62	59.67	66.10	
إجمالي تكوين رأس المال	11.86	12.29	11.48	
إجمالي الإدخارات المحلية	29.14	27.23	18.54	
صادرات السلع والخدمات	30.52	28.04	22.42	
واردات السلع والخدمات	34.77	38.61	39.65	
<b>المديونية</b>				
إجمالي الدين الخارجي / الناتج المحلي الإجمالي	33.64	37.80	35.77	
مدفوعات الفوائد / الناتج المحلي الإجمالي	2008	2007	2006	
إجمالي خدمات الدين / الصادرات	...	...	...	

# طاجكستان

## معين التنمية

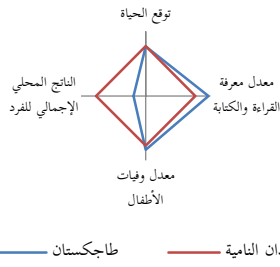

## الحصص الاقتصادية (كنسبة من الناتج المحلي الإجمالي)

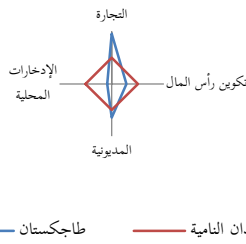

## التضخم (%)

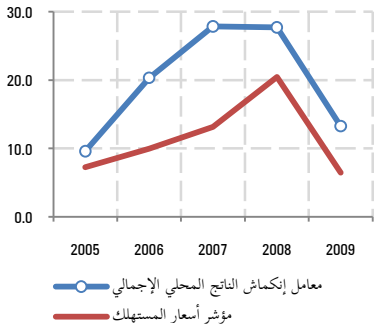

## ميزان الحساب الجاري إلى الناتج المحلي الإجمالي (%)

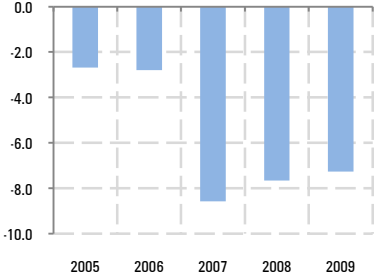

## التجارة البينية للسلع لدى منظمة المؤتمر الإسلامي

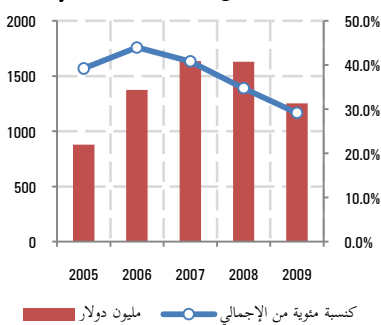

العالم	البلدان النامية	طاجكستان	السكان والدخل
1.18	1.30	0.60	2009 نمو السكان (%)
46.33	46.22	41.11	2008 القوى العاملة (نسبة مئوية من إجمالي السكان)
8,604	3,125	769	2009 الناتج المحلي الإجمالي للفرد (السعر الجاري للدولار)
10,614	5,571	1,950	2009 إجمالي الدخل القومي (تعادل القوة الشرائية، السعر الثابت للدولار)
<b>مؤشرات التنمية الاجتماعية</b>			
49.92	44.76	26.46	2008 سكان الحضرة (كنسبة مئوية من إجمالي السكان)
79.62	79.18	99.70	2008 معرفة القراءة والكتابة (نسبة مئوية من السكان الأعلى من 15 سنة)
45.73	49.87	54.14	2008 معدل وفيات الأطفال (من كل 1000 ولدوا أحياء)
68.95	66.89	66.75	2008 توقع الحياة عند الولادة (عدد السنوات)
<b>المؤشرات الرئيسية</b>			
2009	2008	2007	<b>المؤشرات الاقتصادية الرئيسية</b>
4.98	5.14	3.71	الناتج المحلي الإجمالي (بليون دولار)
3.40	7.90	7.80	الناتج المحلي الإجمالي (التغير السنوي في النسبة المئوية)
2.78	7.26	7.16	الناتج المحلي الإجمالي للفرد (التغير السنوي في النسبة المئوية)
-0.36	-0.39	-0.32	ميزان الحساب الجاري (بليون دولار)
-7.27	-7.66	-8.59	ميزان الحساب الجاري / الناتج المحلي الإجمالي
...	376	360	الاستثمار الأجنبي المباشر (مليون دولار)
2009	2008	2007	<b>التضخم (%)</b>
6.47	20.44	13.17	أسعار المستهلك
13.26	27.70	27.86	معامل إنكماش الناتج المحلي الإجمالي الضمني
2009	2008	2007	<b>التجارة (مليون دولار)</b>
827	1,444	1,468	صادرات السلع
36.83	41.23	46.90	الصادرات البينية للسلع لدى منظمة المؤتمر الإسلامي (كنسبة من صادرات السلع)
3,473	3,245	2,538	واردات السلع
27.34	31.86	37.32	الواردات البينية للسلع لدى منظمة المؤتمر الإسلامي (كنسبة من واردات السلع)
2008	2007	2006	<b>هيكل الاقتصاد (كنسبة من الناتج المحلي الإجمالي)</b>
23.20	21.90	23.92	الزراعة
30.33	29.78	30.51	الصناعة
46.48	48.31	45.57	الخدمات
82.64	84.22	82.58	نفقات الإستهلاك المنزلي النهائية
11.64	8.90	11.41	النفقات الحكومية العامة النهائية
17.42	24.63	15.97	إجمالي تكوين رأس المال
5.72	6.88	6.01	إجمالي الإدخارات المحلية
54.46	50.97	58.16	صادرات السلع والخدمات
80.68	86.26	83.00	واردات السلع والخدمات
2008	2007	2006	<b>المدىونية</b>
28.55	31.03	36.14	إجمالي الدين الخارجي / الناتج المحلي الإجمالي
0.57	0.62	0.99	مدفوعات الفوائد / الناتج المحلي الإجمالي
10.04	5.57	5.43	إجمالي خدمات الدين / الصادرات

# توغو

## معين التنمية

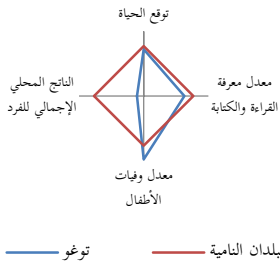

## الحصص الاقتصادية (كنسبة من الناتج المحلي الإجمالي)

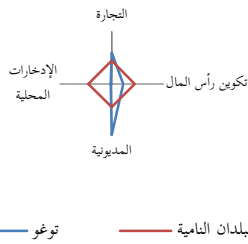

## التضخم (%)

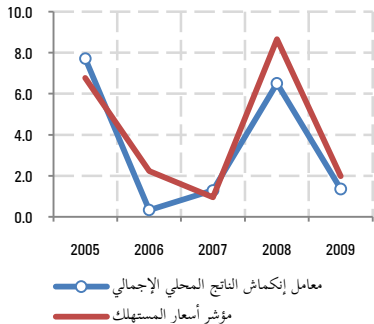

## ميزان الحساب الجاري إلى الناتج المحلي الإجمالي (%)

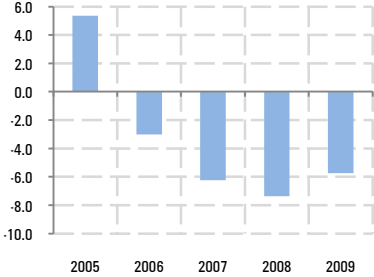

## التجارة البينية للسلع لدى منظمة المؤتمر الإسلامي

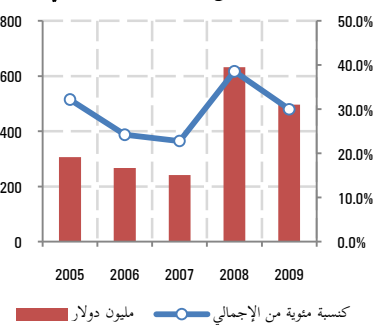

العالم	البلدان النامية	توغو	السكان والدخل
1.18	1.30	2.54	2009 نمو السكان (%)
46.33	46.22	44.40	2008 القوى العاملة (نسبة مئوية من إجمالي السكان)
8,604	3,125	426	2009 الناتج المحلي الإجمالي للفرد (السعر الجاري للدولار)
10,614	5,571	850	2009 إجمالي الدخل القومي (تعادل القوة الشرائية، السعر الثابت للدولار)
49.92	44.76	42.00	2008 مؤشرات التنمية الاجتماعية
79.62	79.18	64.90	2008 سكان الحضرة (كنسبة مئوية من إجمالي السكان)
45.73	49.87	63.70	2008 معرفة القراءة والكتابة (نسبة مئوية من السكان الأعلى من 15 سنة)
68.95	66.89	62.51	2008 معدل وفيات الأطفال (من كل 1000 ولدوا أحياء)
			توقع الحياة عند الولادة (عدد السنوات)
			المؤشرات الرئيسية
2009	2008	2007	المؤشرات الاقتصادية الرئيسية
2.87	2.91	2.50	الناتج المحلي الإجمالي (بليون دولار)
2.48	1.76	1.95	الناتج المحلي الإجمالي (التغير السنوي في النسبة المئوية)
-0.05	-0.75	-0.57	الناتج المحلي الإجمالي للفرد (التغير السنوي في النسبة المئوية)
-0.17	-0.21	-0.16	ميزان الحساب الجاري (بليون دولار)
-5.74	-7.37	-6.25	ميزان الحساب الجاري / الناتج المحلي الإجمالي
...	68	49	الاستثمار الأجنبي المباشر (مليون دولار)
2009	2008	2007	التضخم (%)
1.98	8.66	0.96	أسعار المستهلك
1.36	6.50	1.29	معامل إنكماش الناتج المحلي الإجمالي الضمني
2009	2008	2007	التجارة (مليون دولار)
674	683	280	صادرات السلع
52.81	69.73	50.36	الصادرات البينية للسلع لدى منظمة المؤتمر الإسلامي (كنسبة من صادرات السلع)
983	957	780	واردات السلع
14.33	16.33	12.90	الواردات البينية للسلع لدى منظمة المؤتمر الإسلامي (كنسبة من واردات السلع)
2008	2007	2006	هيكل الاقتصاد (كنسبة من الناتج المحلي الإجمالي)
41.80	41.37	40.89	الزراعة
18.46	18.75	17.69	الصناعة
39.74	39.87	41.42	الخدمات
94.96	93.32	95.60	نفقات الإستهلاك المنزلي النهائية
10.20	12.87	13.40	النفقات الحكومية العامة النهائية
12.38	17.44	18.52	إجمالي تكوين رأس المال
-5.16	-6.18	-9.00	إجمالي الإدخارات المحلية
40.93	31.54	31.22	صادرات السلع والخدمات
58.48	53.99	54.06	واردات السلع والخدمات
2008	2007	2006	المدنيوية
54.04	79.11	80.86	إجمالي الدين الخارجي / الناتج المحلي الإجمالي
1.86	0.16	0.17	مدفوعات الفوائد / الناتج المحلي الإجمالي
16.68	1.89	3.81	إجمالي خدمات الدين / الصادرات

# تونس

## معين التنمية

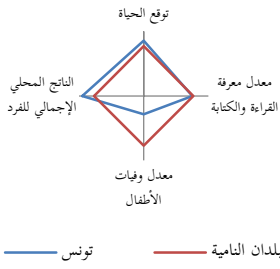

## الحصص الاقتصادية (كنسبة من الناتج المحلي الإجمالي)

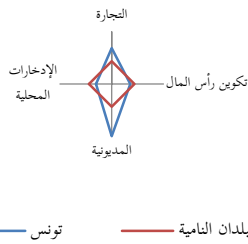

## التضخم (%)

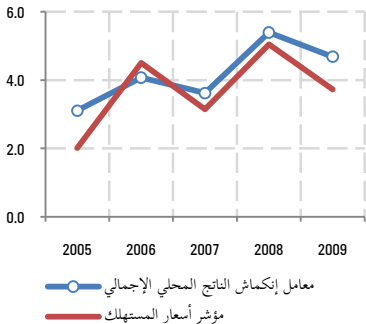

## ميزان الحساب الجاري إلى الناتج المحلي الإجمالي (%)



## التجارة البينية للسلع لدى منظمة المؤتمر الإسلامي

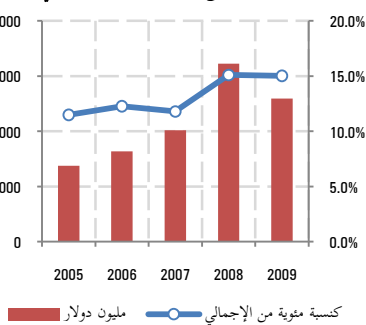

السنة	تونس	البلدان النامية	العالم
<b>السكان والدخل</b>			
2009	0.99	1.30	1.18
2008	36.69	46.22	46.33
2009	3,865	3,125	8,604
2009	7,820	5,571	10,614
<b>مؤشرات التنمية الاجتماعية</b>			
2008	66.50	44.76	49.92
2008	77.56	79.18	79.62
2008	18.30	49.87	45.73
2008	74.30	66.89	68.95
<b>المؤشرات الرئيسية</b>			
2009	2008	2007	
2009	40.17	40.84	35.61
2009	2.95	4.65	6.35
2009	1.94	3.62	5.33
2009	-1.35	-1.71	-0.92
2009	-3.36	-4.19	-2.57
2009	...	2,761	1,618
2009	2008	2007	
2009	3.73	5.05	3.15
2009	4.68	5.39	3.62
2009	2008	2007	
2009	13,916	17,684	14,414
2009	15.21	14.02	11.88
2009	20,597	25,068	19,784
2009	14.89	15.85	11.72
2008	2007	2006	
2008	11.11	11.08	11.99
2008	31.64	34.14	32.54
2008	57.25	54.78	55.47
2008	63.20	62.08	62.83
2008	14.14	14.48	14.97
2008	25.01	25.64	24.40
2008	22.66	23.44	22.20
2008	54.34	55.67	50.76
2008	56.69	57.88	52.95
2008	2007	2006	
2008	50.87	57.41	59.91
2008	2.33	2.60	2.83
2008	9.89	12.59	16.05

# تركيا

## معين التنمية

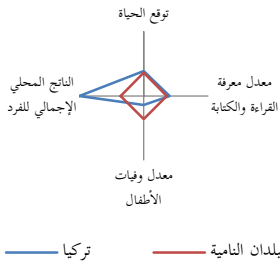

## الحصص الاقتصادية (كنسبة من الناتج المحلي الإجمالي)

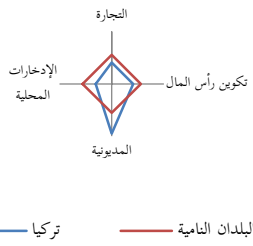

## التضخم (%)

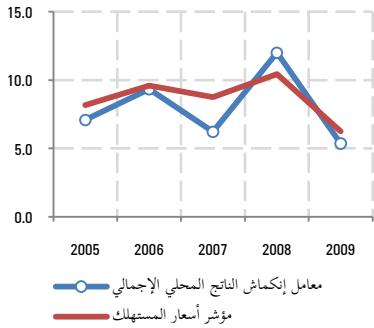

## ميزان الحساب الجاري إلى الناتج المحلي الإجمالي (%)

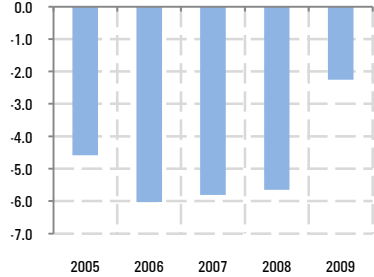

## التجارة البينية للسلع لدى منظمة المؤتمر الإسلامي

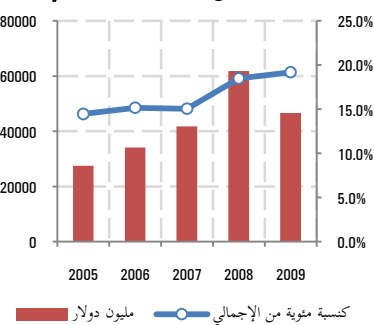

السنة	تركيا	البلدان النامية	العالم
<b>السكان والدخل</b>			
2009	1.26	1.30	1.18
نمو السكان (%)			
2008	34.85	46.22	46.33
القوى العاملة (نسبة مئوية من إجمالي السكان)			
2009	8,728	3,125	8,604
الناتج المحلي الإجمالي للفرد (السعر الجاري للدولار)			
2009	13,730	5,571	10,614
إجمالي الدخل القومي (تعادل القوة الشرائية، السعر الثابت للدولار)			
<b>مؤشرات التنمية الاجتماعية</b>			
2008	68.68	44.76	49.92
سكان الحضر (كنسبة مئوية من إجمالي السكان)			
2007	88.66	79.18	79.62
معرفة القراءة والكتابة (نسبة مئوية من السكان الأعلى من 15 سنة)			
2008	19.92	49.87	45.73
معدل وفيات الأطفال (من كل 1000 ولدوا أحياء)			
2008	71.89	66.89	68.95
توقع الحياة عند الولادة (عدد السنوات)			
<b>المؤشرات الرئيسية</b>			
<b>المؤشرات الاقتصادية الرئيسية</b>			
2009	2008	2007	
الناتج المحلي الإجمالي (بليون دولار)			
615.33	730.32	649.13	
الناتج المحلي الإجمالي (التغير السنوي في النسبة المئوية)			
-4.74	0.66	4.67	
الناتج المحلي الإجمالي للفرد (التغير السنوي في النسبة المئوية)			
-5.93	-0.45	3.51	
ميزان الحساب الجاري (بليون دولار)			
-13.85	-41.29	-37.68	
ميزان الحساب الجاري / الناتج المحلي الإجمالي			
-2.25	-5.65	-5.81	
الاستثمار الأجنبي المباشر (مليون دولار)			
...	18,198	22,046	
<b>التضخم (%)</b>			
2009	2008	2007	
أسعار المستهلك			
6.25	10.44	8.76	
معامل انكماش الناتج المحلي الإجمالي الضمني			
5.36	11.99	6.22	
<b>التجارة (مليون دولار)</b>			
2009	2008	2007	
صادرات السلع			
102,228	132,313	107,373	
الصادرات البينية للسلع لدى منظمة المؤتمر الإسلامي (كنسبة من صادرات السلع)			
28.04	24.64	18.83	
واردات السلع			
140,902	201,964	169,991	
الواردات البينية للسلع لدى منظمة المؤتمر الإسلامي (كنسبة من واردات السلع)			
12.75	14.45	12.66	
<b>هيكل الاقتصاد (كنسبة من الناتج المحلي الإجمالي)</b>			
2008	2007	2006	
الزراعة			
8.82	8.71	9.37	
الصناعة			
27.01	27.81	28.22	
الخدمات			
64.17	63.48	62.40	
نفقات الإستهلاك المنزلي النهائية			
69.48	70.67	70.52	
النفقات الحكومية العامة النهائية			
12.23	12.20	12.33	
إجمالي تكوين رأس المال			
22.78	22.17	22.05	
إجمالي الإدخارات المحلية			
18.29	17.13	17.14	
صادرات السلع والخدمات			
23.53	21.95	22.67	
واردات السلع والخدمات			
28.00	26.99	27.58	
<b>المدىونية</b>			
2008	2007	2006	
إجمالي الدين الخارجي / الناتج المحلي الإجمالي			
37.97	38.39	39.09	
مدفوعات الفوائد / الناتج المحلي الإجمالي			
1.79	1.83	1.83	
إجمالي خدمات الدين / الصادرات			
31.19	33.16	33.38	

# تركمستان

## معين التنمية

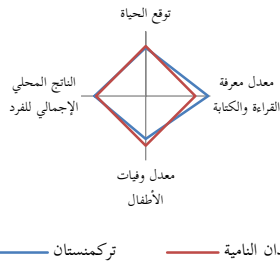

## الحصص الاقتصادية (كنسبة من الناتج المحلي الإجمالي)

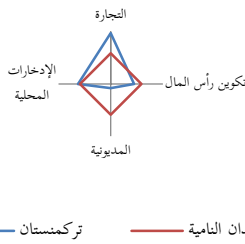

## التضخم (%)

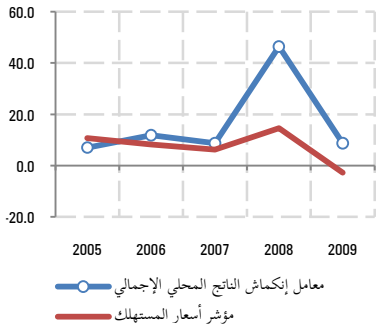

## ميزان الحساب الجاري إلى الناتج المحلي الإجمالي (%)

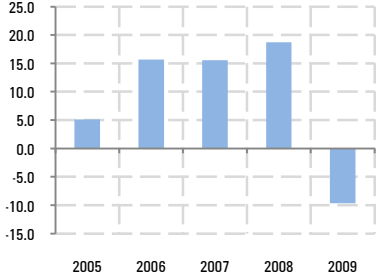

## التجارة البينية للسلع لدى منظمة المؤتمر الإسلامي

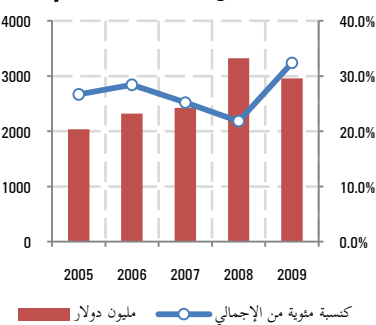

السكان والدخل	تركمستان	البلدان النامية	العالم
نمو السكان (%)	1.59	1.30	1.18
القوى العاملة (نسبة مئوية من إجمالي السكان)	46.83	46.22	46.33
الناتج المحلي الإجمالي للفرد (السعر الجاري للدولار)	3,222	3,125	8,604
إجمالي الدخل القومي (تعادل القوة الشرائية، السعر الثابت للدولار)	6,990	5,571	10,614
مؤشرات التنمية الاجتماعية			
سكان الحضر (كنسبة مئوية من إجمالي السكان)	48.62	44.76	49.92
معرفة القراءة والكتابة (نسبة مئوية من السكان الأعلى من 15 سنة)	99.50	79.18	79.62
معدل وفيات الأطفال (من كل 1000 ولدوا أحياء)	43.10	49.87	45.73
توقع الحياة عند الولادة (عدد السنوات)	64.82	66.89	68.95

## المؤشرات الرئيسية

المؤشرات الاقتصادية الرئيسية	2009	2008	2007
الناتج المحلي الإجمالي (بليون دولار)	17.40	19.00	25.96
الناتج المحلي الإجمالي (التغير السنوي في النسبة المئوية)	4.15	10.50	11.60
الناتج المحلي الإجمالي للفرد (التغير السنوي في النسبة المئوية)	2.51	8.76	9.84
ميزان الحساب الجاري (بليون دولار)	-1.68	3.56	4.04
ميزان الحساب الجاري / الناتج المحلي الإجمالي	-9.67	18.74	15.55
الاستثمار الأجنبي المباشر (مليون دولار)	...	820	804
التضخم (%)			
أسعار المستهلك	-2.73	14.54	6.26
معامل انكماش الناتج المحلي الإجمالي الضمني	8.72	46.41	8.73
التجارة (مليون دولار)			
صادرات السلع	2,946	9,941	6,282
الصادرات البينية للسلع لدى منظمة المؤتمر الإسلامي (كنسبة من صادرات السلع)	37.08	14.58	19.07
واردات السلع	6,197	5,291	3,332
الواردات البينية للسلع لدى منظمة المؤتمر الإسلامي (كنسبة من واردات السلع)	30.13	35.43	36.80
هيكل الاقتصاد (كنسبة من الناتج المحلي الإجمالي)			
الزراعة	22.60	22.57	22.52
الصناعة	41.90	41.44	41.74
الخدمات	35.49	36.00	35.75
نفقات الإستهلاك المنزلي النهائية	51.92	54.47	55.06
النفقات الحكومية العامة النهائية	12.93	12.87	12.66
إجمالي تكوين رأس المال	23.32	23.26	23.80
إجمالي الإدخارات المحلية	35.16	32.66	32.28
صادرات السلع والخدمات	63.76	63.24	63.00
واردات السلع والخدمات	52.14	53.99	54.65
المدنوية			
إجمالي الدين الخارجي / الناتج المحلي الإجمالي	3.16	2.86	4.14
مدفوعات الفوائد / الناتج المحلي الإجمالي	0.14	0.13	0.18
إجمالي خدمات الدين / الصادرات	3.01	3.99	5.84

# أوغندا

## معين التنمية

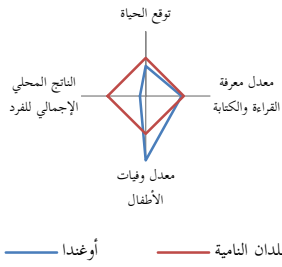

## الحصص الاقتصادية (كنسبة من الناتج المحلي الإجمالي)

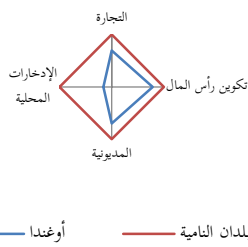

## التضخم (%)

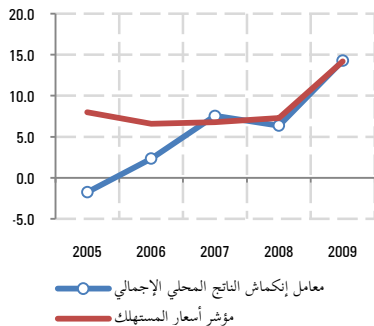

## ميزان الحساب الجاري إلى الناتج المحلي الإجمالي (%)

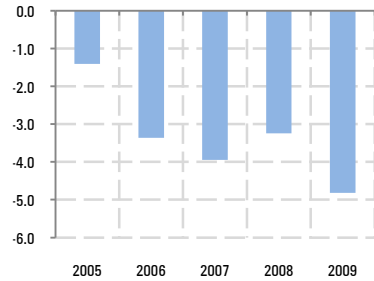

## التجارة البينية للسلع لدى منظمة المؤتمر الإسلامي

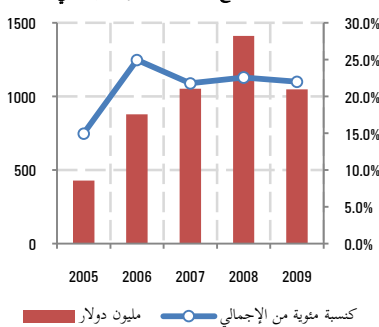

السكان والدخل	أوغندا	البلدان النامية	العالم
نمو السكان (%)	3.60	1.30	1.18
القوى العاملة (نسبة مئوية من إجمالي السكان)	43.09	46.22	46.33
الناتج المحلي الإجمالي للفرد (السعر الجاري للدولار)	473	3,125	8,604
إجمالي الدخل القومي (تعادل القوة الشرائية، السعر الثابت للدولار)	1,190	5,571	10,614
مؤشرات التنمية الاجتماعية			
سكان الحضرة (كنسبة مئوية من إجمالي السكان)	12.98	44.76	49.92
معرفة القراءة والكتابة (نسبة مئوية من السكان الأعلى من 15 سنة)	74.60	79.18	79.62
معدل وفيات الأطفال (من كل 1000 ولدوا أحياء)	84.50	49.87	45.73
توقع الحياة عند الولادة (عدد السنوات)	52.67	66.89	68.95
المؤشرات الرئيسية			
المؤشرات الاقتصادية الرئيسية	2007	2008	2009
الناتج المحلي الإجمالي (بليون دولار)	11.92	14.44	15.74
الناتج المحلي الإجمالي (التغير السنوي في النسبة المئوية)	8.41	8.71	7.06
الناتج المحلي الإجمالي للفرد (التغير السنوي في النسبة المئوية)	4.65	4.93	3.34
ميزان الحساب الجاري (بليون دولار)	-0.47	-0.47	-0.76
ميزان الحساب الجاري / الناتج المحلي الإجمالي	-3.94	-3.25	-4.82
الاستثمار الأجنبي المباشر (مليون دولار)	733	787	...
التضخم (%)	2007	2008	2009
أسعار المستهلك	6.80	7.30	14.20
معامل انكماش الناتج المحلي الإجمالي الضمني	7.54	6.36	14.28
التجارة (مليون دولار)	2007	2008	2009
صادرات السلع	1,336	1,722	1,603
الصادرات البينية للسلع لدى منظمة المؤتمر الإسلامي (كنسبة من صادرات السلع)	26.25	22.52	22.65
واردات السلع	3,495	4,526	3,170
الواردات البينية للسلع لدى منظمة المؤتمر الإسلامي (كنسبة من واردات السلع)	20.05	22.59	21.65
هيكل الاقتصاد (كنسبة من الناتج المحلي الإجمالي)	2006	2007	2008
الزراعة	24.04	22.06	23.88
الصناعة	23.69	25.36	24.48
الخدمات	52.27	52.58	51.64
نفقات الإستهلاك المنزلي النهائية	80.04	80.44	83.69
النفقات الحكومية العامة النهائية	13.35	11.91	11.14
إجمالي تكوين رأس المال	20.73	22.62	24.13
إجمالي الإدخارات المحلية	6.60	7.66	5.16
صادرات السلع والخدمات	14.89	16.10	15.05
واردات السلع والخدمات	29.01	31.07	33.88
المدنيوية	2006	2007	2008
إجمالي الدين الخارجي / الناتج المحلي الإجمالي	12.65	13.51	15.57
مدفوعات الفوائد / الناتج المحلي الإجمالي	0.29	0.13	0.15
إجمالي خدمات الدين / الصادرات	6.88	2.98	3.10



# الإمارات العربية

## معين التنمية

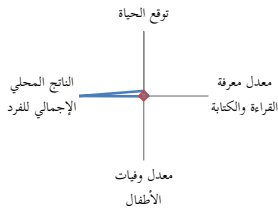

الإمارات العربية (الخط الأزرق) البلدان النامية (الخط الأحمر)

## الحصص الاقتصادية (كنسبة من الناتج المحلي الإجمالي)

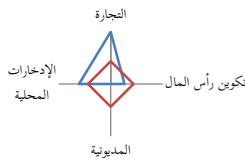

الإمارات العربية (الخط الأزرق) البلدان النامية (الخط الأحمر)

## التضخم (%)

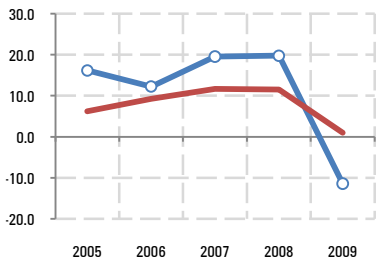

## ميزان الحساب الجاري إلى الناتج المحلي الإجمالي (%)

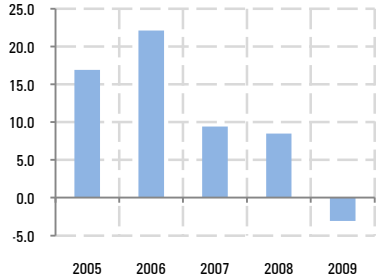

## التجارة البينية للسلع لدى منظمة المؤتمر الإسلامي

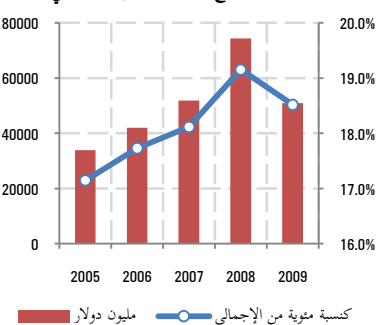

العالم	البلدان النامية	الإمارات العربية	السكان والدخل
1.18	1.30	3.00	2009 نمو السكان (%)
46.33	46.22	62.74	2008 القوى العاملة (نسبة مئوية من إجمالي السكان)
8,604	3,125	46,939	2009 الناتج المحلي الإجمالي للفرد (السعر الجاري للدولار)
10,614	5,571	...	2009 إجمالي الدخل القومي (تعادل القوة الشرائية، السعر الثابت للدولار)
<b>مؤشرات التنمية الاجتماعية</b>			
49.92	44.76	77.88	2008 سكان الحضر (كنسبة مئوية من إجمالي السكان)
79.62	79.18	90.03	2005 معرفة القراءة والكتابة (نسبة مئوية من السكان الأعلى من 15 سنة)
45.73	49.87	7.05	2008 معدل وفيات الأطفال (من كل 1000 ولدوا أحياء)
68.95	66.89	77.75	2008 توقع الحياة عند الولادة (عدد السنوات)
<b>المؤشرات الرئيسية</b>			
2009	2008	2007	<b>المؤشرات الاقتصادية الرئيسية</b>
229.97	261.35	207.56	الناتج المحلي الإجمالي (بليون دولار)
-0.67	5.14	6.06	الناتج المحلي الإجمالي (التغير السنوي في النسبة المئوية)
-3.56	-0.97	-0.06	الناتج المحلي الإجمالي للفرد (التغير السنوي في النسبة المئوية)
-7.02	22.16	19.55	ميزان الحساب الجاري (بليون دولار)
-3.05	8.48	9.42	ميزان الحساب الجاري / الناتج المحلي الإجمالي
...	13,700	14,187	الاستثمار الأجنبي المباشر (مليون دولار)
2009	2008	2007	<b>التضخم (%)</b>
1.01	11.54	11.65	أسعار المستهلك
-11.41	19.76	19.54	معامل إنكماش الناتج المحلي الإجمالي الضمني
2009	2008	2007	<b>التجارة (مليون دولار)</b>
119,705	187,902	135,825	صادرات السلع
22.65	21.06	20.90	الصادرات البينية للسلع لدى منظمة المؤتمر الإسلامي (كنسبة من صادرات السلع)
155,203	200,000	150,468	واردات السلع
15.33	17.36	15.60	الواردات البينية للسلع لدى منظمة المؤتمر الإسلامي (كنسبة من واردات السلع)
2008	2007	2006	<b>هيكل الاقتصاد (كنسبة من الناتج المحلي الإجمالي)</b>
1.50	1.29	1.51	الزراعة
56.77	57.56	56.74	الصناعة
41.73	41.15	41.75	الخدمات
44.70	43.83	43.51	نفقات الإستهلاك المنزلي النهائية
9.12	10.44	9.28	النفقات الحكومية العامة النهائية
18.75	21.37	20.44	إجمالي تكوين رأس المال
46.18	45.73	47.21	إجمالي الإدخارات المحلية
93.66	91.04	85.60	صادرات السلع والخدمات
67.60	66.68	58.83	واردات السلع والخدمات
2008	2007	2006	<b>المدنوية</b>
...	...	...	إجمالي الدين الخارجي / الناتج المحلي الإجمالي
...	...	...	مدفوعات الفوائد / الناتج المحلي الإجمالي
...	...	...	إجمالي خدمات الدين / الصادرات

# اوزبكستان

## معين التنمية

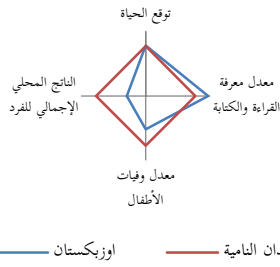

## الحصص الاقتصادية (كنسبة من الناتج المحلي الإجمالي)

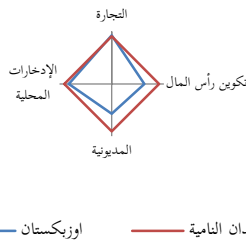

## التضخم (%)

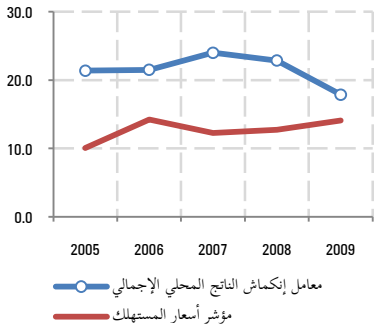

## ميزان الحساب الجاري إلى الناتج المحلي الإجمالي (%)

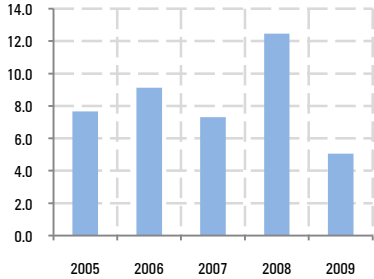

## التجارة البينية للسلع لدى منظمة المؤتمر الإسلامي

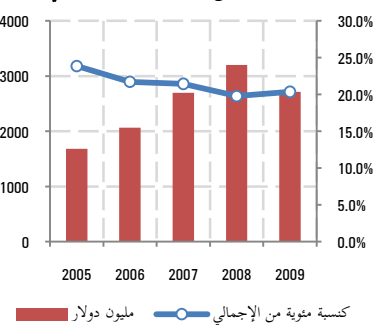

السكان والدخل	اوزبكستان	البلدان النامية	العالم	
نمو السكان (%)	1.30	1.30	1.18	2009
القوى العاملة (نسبة مئوية من إجمالي السكان)	44.89	46.22	46.33	2008
الناتج المحلي الإجمالي للفرد (السعر الجاري للدولار)	1,176	3,125	8,604	2009
إجمالي الدخل القومي (تعادل القوة الشرائية، السعر الثابت للدولار)	2,890	5,571	10,614	2009
مؤشرات التنمية الاجتماعية				
سكان الحضر (كنسبة مئوية من إجمالي السكان)	36.82	44.76	49.92	2008
معرفة القراءة والكتابة (نسبة مئوية من السكان الأعلى من 15 سنة)	99.20	79.18	79.62	2008
معدل وفيات الأطفال (من كل 1000 ولدوا أحياء)	33.66	49.87	45.73	2008
توقع الحياة عند الولادة (عدد السنوات)	67.76	66.89	68.95	2008
المؤشرات الرئيسية				
المؤشرات الاقتصادية الرئيسية	2007	2008	2009	
الناتج المحلي الإجمالي (بليون دولار)	22.31	28.61	32.82	
الناتج المحلي الإجمالي (التغير السنوي في النسبة المئوية)	9.50	9.00	8.10	
الناتج المحلي الإجمالي للفرد (التغير السنوي في النسبة المئوية)	7.86	7.47	6.71	
ميزان الحساب الجاري (بليون دولار)	1.63	3.56	1.66	
ميزان الحساب الجاري / الناتج المحلي الإجمالي	7.31	12.45	5.06	
الاستثمار الأجنبي المباشر (مليون دولار)	739	918	...	
التضخم (%)	2007	2008	2009	
أسعار المستهلك	12.28	12.75	14.08	
معامل انكماش الناتج المحلي الإجمالي الضمني	24.00	22.86	17.87	
التجارة (مليون دولار)	2006	2007	2008	
صادرات السلع	6,131	7,023	5,032	
الصادرات البينية للسلع لدى منظمة المؤتمر الإسلامي (كنسبة من صادرات السلع)	29.29	27.45	32.55	
واردات السلع	6,452	9,153	8,307	
الواردات البينية للسلع لدى منظمة المؤتمر الإسلامي (كنسبة من واردات السلع)	13.97	13.88	12.95	
هيكل الاقتصاد (كنسبة من الناتج المحلي الإجمالي)	2006	2007	2008	
الزراعة	26.54	23.98	26.19	
الصناعة	29.96	32.60	30.45	
الخدمات	43.50	43.43	43.36	
نفقات الإستهلاك المنزلي النهائية	55.50	52.70	53.02	
النفقات الحكومية العامة النهائية	17.87	17.12	17.13	
إجمالي تكوين رأس المال	18.49	21.80	21.10	
إجمالي الإدخارات المحلية	26.63	30.18	29.85	
صادرات السلع والخدمات	41.15	40.47	40.43	
واردات السلع والخدمات	33.01	32.08	31.68	
المدنوية	2006	2007	2008	
إجمالي الدين الخارجي / الناتج المحلي الإجمالي	23.68	17.62	13.97	
مدفوعات الفوائد / الناتج المحلي الإجمالي	1.02	0.78	0.45	
إجمالي خدمات الدين / الصادرات	12.11	8.33	6.66	

# اليمن

## معين التنمية

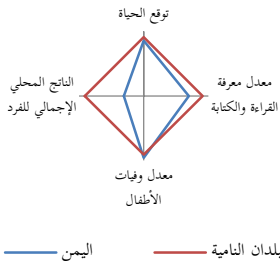

## الحصص الاقتصادية (كنسبة من الناتج المحلي الإجمالي)

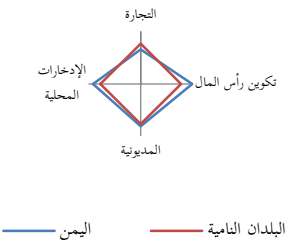

## التضخم (%)

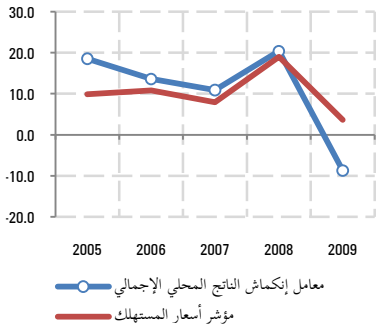

## ميزان الحساب الجاري إلى الناتج المحلي الإجمالي (%)

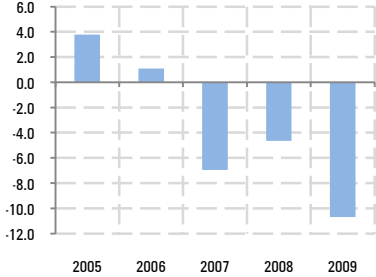

## التجارة البينية للسلع لدى منظمة المؤتمر الإسلامي

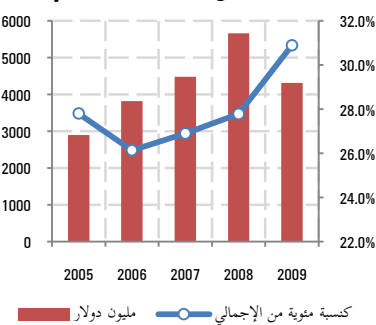

العالم	البلدان النامية	اليمن	السكان والدخل
1.18	1.30	3.09	2009 نمو السكان (%)
46.33	46.22	26.00	2008 القوى العاملة (نسبة مئوية من إجمالي السكان)
8,604	3,125	1,059	2009 الناتج المحلي الإجمالي للفرد (السعر الجاري للدولار)
10,614	5,571	2,340	2009 إجمالي الدخل القومي (تعادل القوة الشرائية، السعر الثابت للدولار)
<b>مؤشرات التنمية الاجتماعية</b>			
49.92	44.76	30.64	2008 سكان الحضرة (كنسبة مئوية من إجمالي السكان)
79.62	79.18	60.90	2008 معرفة القراءة والكتابة (نسبة مئوية من السكان الأعلى من 15 سنة)
45.73	49.87	52.64	2008 معدل وفيات الأطفال (من كل 1000 ولدوا أحياء)
68.95	66.89	62.92	2008 توقع الحياة عند الولادة (عدد السنوات)
<b>المؤشرات الرئيسية</b>			
2009	2008	2007	<b>المؤشرات الاقتصادية الرئيسية</b>
25.13	26.91	21.65	الناتج المحلي الإجمالي (بليون دولار)
3.87	3.65	3.34	الناتج المحلي الإجمالي (التغير السنوي في النسبة المئوية)
0.76	0.54	0.24	الناتج المحلي الإجمالي للفرد (التغير السنوي في النسبة المئوية)
-2.69	-1.25	-1.51	ميزان الحساب الجاري (بليون دولار)
-10.69	-4.65	-6.97	ميزان الحساب الجاري / الناتج المحلي الإجمالي
...	463	917	الاستثمار الأجنبي المباشر (مليون دولار)
2009	2008	2007	<b>التضخم (%)</b>
3.68	18.98	7.91	أسعار المستهلك
-8.71	20.38	10.89	معامل انكماش الناتج المحلي الإجمالي الضمني
2009	2008	2007	<b>التجارة (مليون دولار)</b>
4,585	9,457	6,796	صادرات السلع
19.23	11.57	12.64	الصادرات البينية للسلع لدى منظمة المؤتمر الإسلامي (كنسبة من صادرات السلع)
9,387	10,915	9,840	واردات السلع
36.59	41.83	36.75	الواردات البينية للسلع لدى منظمة المؤتمر الإسلامي (كنسبة من واردات السلع)
2008	2007	2006	<b>هيكل الاقتصاد (كنسبة من الناتج المحلي الإجمالي)</b>
9.35	8.90	9.11	الزراعة
44.27	42.47	44.11	الصناعة
46.38	48.63	46.79	الخدمات
49.93	53.66	56.52	نفقات الإستهلاك المنزلي النهائية
10.93	12.70	13.00	النفقات الحكومية العامة النهائية
39.26	39.94	30.12	إجمالي تكوين رأس المال
39.15	33.63	30.48	إجمالي الإدخارات المحلية
30.32	31.37	36.91	صادرات السلع والخدمات
29.95	37.68	36.55	واردات السلع والخدمات
2008	2007	2006	<b>المديونية</b>
23.26	28.12	29.61	إجمالي الدين الخارجي / الناتج المحلي الإجمالي
0.29	0.33	0.39	مدفوعات الفوائد / الناتج المحلي الإجمالي
3.01	3.49	2.97	إجمالي خدمات الدين / الصادرات